

องค์การบริหารส่วนตำบลท่าก้อ

รายงานผลการดำเนินงาน

โครงการสำรวจและจัดทำฐานข้อมูลปราชญ์ชาวบ้าน
และภูมิปัญญาท้องถิ่น

ประจำปีงบประมาณ 2568



กองการศึกษา
ศาสนาและวัฒนธรรม





บันทึกข้อความ

ส่วนราชการ กองการศึกษา องค์การบริหารส่วนตำบลท่าก้อ โทร ๐ ๕๓๗๒ ๔๒๑๗ ต่อ ๑๑๕

ที่ ขร.๗๒๕๐๔/๐๖๗

วันที่

๒๒ มกราคม ๒๕๖๗

เรื่อง รายงานผลการดำเนินโครงการรวบรวมและจัดเก็บข้อมูลภูมิปัญญาท้องถิ่น

เรียน นายองค์การบริหารส่วนตำบลท่าก้อ

ตามที่ กองการศึกษา ศาสนาและวัฒนธรรม องค์การบริหารส่วนตำบลท่าก้อ ได้ดำเนินงานโครงการรวบรวมและจัดเก็บข้อมูลภูมิปัญญาท้องถิ่น โดยมีวัตถุประสงค์ เพื่อส่งเสริมและอนุรักษ์ภูมิปัญญาท้องถิ่นของตำบลท่าก้อให้คงอยู่สืบไป เพื่อจัดทำฐานข้อมูลภูมิปัญญาท้องถิ่น ประชาชนชาวบ้านของตำบลท่าก้อให้เป็นปัจจุบันมีการจัดเก็บข้อมูลอย่างเป็นระบบ เพื่อใช้เป็นข้อมูลที่สำคัญในการศึกษา ค้นคว้า และเป็นประโยชน์ที่สำคัญของ นักเรียน นักศึกษา ประชาชนที่สนใจ โดยดำเนินการจัดเก็บข้อมูล ระหว่างวันที่ ๑๕ - ๑๖ ตุลาคม ๒๕๖๗ จำนวน ๘ หมู่บ้าน ได้แก่ หมู่ที่ ๔ บ้านแม่ตำ หมู่ที่ ๕ บ้านสบก้อ หมู่ที่ ๖ บ้านท่าก้อ พลับพลา หมู่ที่ ๗ บ้านโฮ้ง หมู่ที่ ๑๐ บ้านดอนชัย หมู่ที่ ๑๒ บ้านหลายลาว หมู่ที่ ๑๔ บ้านป่าเหียง และหมู่ที่ ๒๐ บ้านผาด้าย นั้น

บัดนี้ กองการศึกษา ศาสนาและวัฒนธรรม องค์การบริหารส่วนตำบลท่าก้อ ได้ดำเนินงานโครงการสำรวจและจัดทำฐานข้อมูลประชาชนชาวบ้านและภูมิปัญญาท้องถิ่นเรียบร้อยแล้ว จึงขอรายงานผลการดำเนินงานโครงการฯดังกล่าว

จึงเรียนมาเพื่อโปรดทราบ

(ลงชื่อ)

(นางสาววรรณช ณะโรจน์รุ่งเรือง)
ผู้อำนวยการกองการศึกษาฯ

ความเห็นปลัดองค์การบริหารส่วนตำบลท่าก้อ

- เพื่อโปรดทราบ/พิจารณา

(ลงชื่อ)

(นางสาวกรกวิทย์ ริดจันทร์)

รองปลัดองค์การบริหารส่วนตำบล รักษาราชการแทน
ปลัดองค์การบริหารส่วนตำบลท่าก้อ

ความเห็นนายองค์การบริหารส่วนตำบลท่าก้อ

- ทราบ

(ลงชื่อ)

(นายรัชฌณพงษ์ รัตนะ)

นายองค์การบริหารส่วนตำบลท่าก้อ

คำนำ

รายงานฉบับนี้จัดทำเพื่อรายงานการจัดเก็บข้อมูลปราชญ์ชาวบ้านและภูมิปัญญาท้องถิ่น ตามโครงการรวบรวมและจัดเก็บข้อมูลภูมิปัญญาท้องถิ่น โดยมีวัตถุประสงค์ เพื่อส่งเสริมและอนุรักษ์ภูมิปัญญาท้องถิ่นของตำบลท่าก้อให้คงอยู่สืบไป เพื่อจัดทำฐานข้อมูลภูมิปัญญาท้องถิ่น ปราชญ์ชาวบ้านของตำบลท่าก้อให้เป็นปัจจุบัน มีการจัดเก็บข้อมูลอย่างเป็นระบบ เพื่อใช้เป็นข้อมูลที่สำคัญในการศึกษา ค้นคว้า และเป็นประโยชน์ที่สำคัญของนักเรียน นักศึกษา ประชาชนที่สนใจ ดำเนินการจัดเก็บข้อมูลระหว่างวันที่ ๑๕ - ๑๖ ตุลาคม ๒๕๖๗ จำนวน ๘ หมู่บ้าน ได้แก่ บ้านแม่ตำ หมู่ที่ ๔ บ้านสบก้อ หมู่ที่ ๕ บ้านโห่ง หมู่ที่ ๖ บ้านท่าก้อพลับพลา หมู่ที่ ๗ บ้านดอนชัย หมู่ที่ ๑๐ บ้านหลายลาว หมู่ที่ ๑๒ บ้านป่าเหียง หมู่ที่ ๑๔ และบ้านผาด้าย หมู่ที่ ๒๐

คณะทำงานจัดเก็บข้อมูลได้รับความช่วยเหลือ สนับสนุนการเก็บข้อมูลจาก ผู้ใหญ่บ้าน คณะกรรมการหมู่บ้าน สมาชิกสภาองค์การบริหารส่วนตำบลท่าก้อ และปราชญ์ท้องถิ่นเป็นอย่างดี คณะทำงานจัดเก็บจึงขอขอบคุณทุกท่านมา ณ โอกาสนี้ หวังเป็นอย่างยิ่งว่ารายงานฉบับนี้จะเป็นข้อมูลในการจัดทำโครงการฯ ครั้งต่อไป และเป็นประโยชน์แก่ผู้ที่สนใจ หากพบข้อผิดพลาดประการใด คณะทำงานจัดเก็บข้อมูลต้องขออภัยไว้ ณ ที่นี้ด้วย

คณะทำงานจัดเก็บข้อมูล

สารบัญ

เรื่อง			หน้า
คำนำ			ก
สารบัญ			ข
ข้อมูลปราชญ์ท้องถิ่น	บ้านแม่ต๋ำ	หมู่ที่ ๔	๑-๖
ข้อมูลปราชญ์ท้องถิ่น	บ้านสบก้อ	หมู่ที่ ๕	๗-๑๕
ข้อมูลปราชญ์ท้องถิ่น	บ้านท่าก้อพลับพลา	หมู่ที่ ๖	๑๖-๒๒
ข้อมูลปราชญ์ท้องถิ่น	บ้านโฮ้ง	หมู่ที่ ๗	๒๓-๓๐
ข้อมูลปราชญ์ท้องถิ่น	บ้านดอนชัย	หมู่ที่ ๑๐	๓๑-๓๕
ข้อมูลปราชญ์ท้องถิ่น	บ้านหลายลาว	หมู่ที่ ๑๒	๓๖-๔๒
ข้อมูลปราชญ์ท้องถิ่น	บ้านป่าเหียง	หมู่ที่ ๑๔	๔๓-๔๘
ข้อมูลปราชญ์ท้องถิ่น	บ้านผาด้าย	หมู่ที่ ๒๐	๔๙-๕๒

ภาคผนวก

- ภาคผนวก ก

- สำเนาบันทึกข้อความขออนุมัติโครงการฯ
- สำเนาโครงการฯ
- สำเนาประกาศแต่งตั้งคณะทำงานดำเนินงานโครงการฯ

ข้อมูลปราชญ์ชาวบ้านและภูมิปัญญาท้องถิ่น ประจำปี ๒๕๖๗
โครงการรวบรวมและจัดเก็บข้อมูลภูมิปัญญาท้องถิ่น องค์การบริหารส่วนตำบลท่าก้อ
บ้านแม่ตำ หมู่ที่ ๔ ต.ท่าก้อ อ.แม่สรวย จ.เชียงราย

ที่	ชื่อ -สกุล	องค์ความรู้
๑	พระอธิการทศพร กันตสีโล	ศาสนา/วัฒนธรรมท้องถิ่น
๓	นายวิวัฒน์ ชัยสุวรรณ	การบริหารการปกครอง
๔	นายสุวัฒน์ สุภาศรี	เกษตร

สาขา ศาสนา/วัฒนธรรมท้องถิ่น

ชื่อ-สกุล พระอธิการทศพร กันตสีโล

เจ้าอาวาสวัด แม่ตำสลิสดอนเต้า

หมู่ที่ ๔ บ้านแม่ตำ อำเภอมะสรวย จังหวัดเชียงราย



องค์ความรู้/การได้มาซึ่งความรู้

วัดแม่ตำสลิสดอนเต้า สร้างราวพุทธศักราช ๒๔๑๙ มีอายุประมาณ ๑๔๘ ปี จากหลักฐานการบันทึกที่วัดได้เก็บรักษาไว้ ระบุว่า วัดสร้างโดยหนานสิงห์คำ เทพประสาน ผู้นำบ้านแม่ตำ พญาไชยวงศ์ เจ้าเมืองพะเยา และชาวบ้านที่ย้ายถิ่นฐานมาจากที่เมืองพะเยา เนื่องจากภัยสงครามที่เมืองเชียงใหม่ และโรคระบาด มายังบ้านแม่ตำ จึงได้พบกับวัดร้างและพบพระพุทธรูปพระสิงห์ ๑ จึงเริ่มก่อสร้างวิหาร โดยมีพญาไชยวงศ์ เจ้าเมืองพะเยาเป็นประธานในการก่อสร้างวัดแม่ตำ ปัจจุบันมีพื้นที่ในบริเวณวัด ๘ ไร่ นอกเขตวัดติดกับแม่น้ำลาว ๑๒ ไร่ สิ่งปลูกสร้างที่สำคัญประกอบด้วย อุโบสถ ๑ หลัง วิหารอยู่ระหว่างการก่อสร้างแทนหลังเดิมที่ชำรุด ๑ หลัง ออกแบบเป็นศิลปะแบบล้านนาประยุกต์ และมีพระธาตุทรงแปดเหลี่ยม ๑ องค์ บรรจุพระพุทธรูปประจำวัน ทั้ง ๘ วัน ปางที่พิเศษได้แก่ปางชตสมาสเพชร ปัจจุบันมีพระลูกวัด ๓ รูป สามเณร ๑ รูป มีเจ้าอาวาสมาแล้ว ๑๕ รูป และพระอธิการทศพร กันตสีโลเป็นเจ้าอาวาส (พ.ศ. ๒๕๓๙ - ปัจจุบัน) ได้รับการถ่ายทอดความรู้จากพระอธิการปิ่น ปภาโส เจ้าอาวาสวัดลำดប់ที่ ๑๕

กิจกรรมที่สำคัญในรอบปีมีดังนี้

๑. งานปริวาสกรรม เป็นกิจกรรมเฉพาะพระสงฆ์ ชาวบ้านร่วมกันตักบาตรช่วงเช้า และทำวัตรเช้าและวัตรเย็น เริ่มเวลา ๑๘.๐๐ - ๒๐.๐๐ น. ชาวบ้านมาปฏิบัติธรรม ชดเชลาจิตใจตามหลักของพระพุทธศาสนา
๒. ปีใหม่/ตานตุง ทำด้วยกระดาษ ก่อเจดีย์ทราย สรงน้ำพระพุทธรูป บูชาพระธาตุ ทำในช่วงเดือนเมษายน
๓. สืบขตาทหลวง ทำพิธีช่วงหลังสงกรานต์ เพื่อสร้างขวัญกำลังใจให้กับศรัทธาญาติโยม
๔. กิจกรรมเข้าพรรษา เป็นกิจกรรมที่สำคัญของชาวพุทธ ทำให้คนมีโอกาสดำเนินบุญ
๕. งานสลาก กฐิน จัดเพื่อรักษาประเพณี การสร้างบุญด้วยตนเอง ที่วัดยังเป็นการอนุรักษ์จัดสลากเส้นแบบดั้งเดิม รักษาไว้ได้อยู่ เป็นความเชื่อในการทำบุญให้กับบรรพบุรุษที่เสียชีวิตไปแล้ว
๖. งานยี่เป็ง ทำหลังงานสลากเสร็จสิ้นแล้ว เป็นงานรื่นเริง ผู้คนในหมู่บ้านร่วมกันทำบุญ ทำกระทงไปลอยแม่น้ำลาว ผู้สูงอายุจะมาช่วยกันทำงานจักสาน ประดิษฐ์กระทง คนหนุ่มจะมาร่วมสนุกสนาน

๗. ตานข้าวใหม่ ทำกันในเดือน ๔ หรือประมาณเดือนมกราคม - กุมภาพันธ์ เป็นการถวายข้าว อาหาร ให้แก่พระสงฆ์ เพื่อสร้างขวัญกำลังใจในการเก็บเกี่ยวผลผลิตทางการเกษตร ให้เกิดความอุดมสมบูรณ์ และแสดงถึงความกตัญญูต่อบรรพบุรุษที่ได้สร้างเก็บสมบัติให้กับลูกหลาน



สาขาการจัดการองค์กร (การบริหารการปกครอง)

นายวิวัฒน์ ชัยสุวรรณ หมายเลขโทรศัพท์ ๐๙๘๗๔๗๖๗๙๙
บ้านเลขที่ ๙๙ หมู่ที่ ๔ ต.ท่าก้อ อ.แม่สรวย จ.เชียงราย
ศาสนา พุทธ สัญชาติ ไทย



จุดเด่นของภูมิปัญญาท้องถิ่น

- ทักษะการพูด
- การประสานงาน

รายละเอียดของภูมิปัญญาท้องถิ่น

- เริ่มเป็นส.อบต.ท่าก้อ หมู่ที่ ๔ ตั้งแต่ปี พ.ศ.๒๕๓๙-ปัจจุบัน ปัจจุบันเป็นประธานสภาองค์การบริหารส่วนตำบลท่าก้อ
- ดำรงตำแหน่งประธานสภา อบต.ท่าก้อ มาแล้ว ๑๐ ปี
- การพัฒนาของตำบลจะเน้นทางด้านโครงสร้างพื้นฐาน การพัฒนาอาชีพ แหล่งท่องเที่ยว ความมั่นคง
- ช่วยประชาชนเสี่ยงตามสาย วิทยากรในงานต่างๆ ช่วยผู้ใหญ่บ้านปกครอง ระวังข้อผิดพลาด
- นำความรู้เดิมมาศึกษา ประกอบกับการศึกษากฎหมายใหม่และความรู้ใหม่มาพัฒนา
- ดำรงตำแหน่งมานานทำให้รู้ถึงทักษะการประสานงานและกรพัฒนาให้ตรงตามความต้องการของประชาชน
- แนวคิดประสานงานนำขบของรัฐพัฒนาหมู่บ้านให้เจริญก้าวหน้า และให้ประชาชนมีส่วนร่วมกับกิจกรรมต่างๆ ภายในชุมชนและภายนอกชุมชน

การประชาสัมพันธ์และเผยแพร่ภูมิปัญญาท้องถิ่น

- ยังไม่เคยมีการเผยแพร่/ใช้เฉพาะบุคคล

ลักษณะของภูมิปัญญาท้องถิ่น

- ได้เรียนรู้ในการเป็นผู้นำจาก นายสมศักดิ์ ยานะธรรม และพัฒนาความรู้เดิมเพื่อให้ชุมชนมีความเจริญก้าวหน้า



สาขาเกษตรกรรม (เกษตร)

นายสุวัฒน์ สุภาศรี หมายเลขโทรศัพท์ ๐๘๑๗๘๓๙๒๓๐
บ้านเลขที่ ๖๐ หมู่ที่ ๔ ต.ท่าก้อ อ.แม่สรวย จ.เชียงราย
ศาสนา พุทธ สัญชาติ ไทย



จุดเด่นของภูมิปัญญาท้องถิ่น

- เกษตรทฤษฎีใหม่

รายละเอียดของภูมิปัญญาท้องถิ่น

- จบการศึกษาด้านการเกษตรเมื่อ พ.ศ. ๒๕๒๖ ได้นำความรู้มาประกอบอาชีพเน้นการใช้ปุ๋ยชีวภาพเพื่อพัฒนาดินและพืชที่ยั่งยืน ใช้มูลสัตว์ในการทำปุ๋ยชีวภาพ ใช้น้ำในบ่เลี้ยงปลาผارดน้ำพืช มีการวางแผนให้พืชออกผลในช่วงการเก็บเกี่ยวไล่ระดับกัน
- ด้านพืช (เป็นรายได้รายปี)
 - ข้าว ๘ ไร่
 - ลำไย ๒๐ ไร่
- ด้านสัตว์ (เพื่อใช้ในครัวเรือน)
 - ไก่
 - เป็ด
 - ห่าน
 - ปลา
- ได้รับคัดเลือกประกวดเกษตรกรดีเด่นระดับจังหวัดเชียงราย

การประชาสัมพันธ์และเผยแพร่ภูมิปัญญาท้องถิ่น

- มีการดูงานแล้วจากบุคคลภายนอกแล้ว ๑๐ ครั้ง ๑๐๐ ราย
- มีการนำไปใช้นอกพื้นที่ ๕ ราย

ลักษณะของภูมิปัญญาท้องถิ่น

- มีการทำเกษตรอยู่แล้ว นำความรู้ที่ได้ศึกษามาปรับปรุง และประกอบอาชีพ
- มีการรับผสมเทียมหมู และพัฒนาไก่ที่เลี้ยงไว้เป็นไก่งวงเพื่อเพิ่มมูลค่าของผลิตภัณฑ์



ข้อมูลประชาชนชาวบ้านและภูมิปัญญาท้องถิ่น ประจำปี ๒๕๖๗
โครงการรวบรวมและจัดเก็บข้อมูลภูมิปัญญาท้องถิ่น องค์การบริหารส่วนตำบลท่าก้อ
บ้านสบก้อ หมู่ที่ ๕ ต.ท่าก้อ อ.แม่สรวย จ.เชียงราย

ที่	ชื่อ -สกุล	องค์ความรู้
๑	นายชิต ศรีเพชร	กองทุนหมู่บ้าน/วิสาหกิจชุมชน
๒	นายผัด จันทะวงค์	หมอเมือง
๓	นางแสงดา ยานะธรรม	แปรรูปอาหาร
๔	นายสิงห์แก้ว ธรรมจักร	ดนตรีพื้นเมือง

สาขากองทุนและธุรกิจชุมชน (กองทุนหมู่บ้าน/วิสาหกิจชุมชน)

นายชิต ศรีเพชร หมายเลขโทรศัพท์ ๐๙๗๙๖๕๗๓๙๐
บ้านเลขที่ ๓ หมู่ที่ ๕ ต.ท่าก้อ อ.แม่สรวย จ.เชียงราย
ศาสนา พุทธ สัญชาติ ไทย

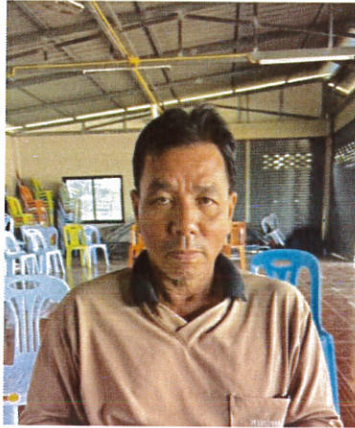

จุดเด่นของภูมิปัญญาท้องถิ่น

- เป็นประธานกองทุนหมู่บ้าน
- เลขานุการวิสาหกิจชุมชน(ทุนปุ๋ยและยา พืชทางการเกษตร)

รายละเอียดของภูมิปัญญาท้องถิ่น

- กองทุน
เป็นสมาชิกและคณะทำงานกองทุนหมู่บ้าน ตั้งแต่ปี พ.ศ. ๒๕๔๔
เป็นทุนหมุนเวียนเกี่ยวกับการเกษตร
มีการประกอบกิจการกองทุนประมาณ ๒ ล้านบาท
ดำเนินงานร่วมกับคณะกรรมการหมู่บ้านจำนวน ๙ คน
เปิดรับออมเงินชำระดอกเบี้ยทุกวันที่ ๑๐ ของทุกเดือน

- รัฐวิสาหกิจชุมชน
ออกสำรวจความต้องการของสมาชิกตั้งเดือนสิงหาคม-กันยายน
ดำเนินส่งปุ๋ยและยาไว้ให้สมาชิกเดือนตุลาคม-พฤษภาคม
มีสมาชิกทั้งหมด ๘๐ คน
เงินหมุนเวียนในกลุ่มประมาณ ๗๐๐,๐๐๐ บาท

การประชาสัมพันธ์และเผยแพร่ภูมิปัญญาท้องถิ่น

- มีการมาดูงานแล้วจากบุคคลภายนอกแล้ว ๒ ครั้ง รวมเป็น ๓ ราย

ลักษณะของภูมิปัญญาท้องถิ่น

- ภูมิปัญญาท้องถิ่นได้พัฒนาแบบเดิมเป็นโครงการของรัฐบาลและธนาคาร ธกส. จัดตั้งกลุ่มที่สำนักงานเกษตรอำเภอ มีการจัดตั้งกลุ่มเพื่อหาตลาดการขายผลผลิตทางการเกษตรเพื่อให้ได้ราคาที่สูงขึ้น



สาขาการแพทย์แผนไทย (หมอเมือง)

นายผัด จันทะวงค์ หมายเลขโทรศัพท์ ๐๘๙๐๙๐๙๖๐๙
บ้านเลขที่ ๑๒ หมู่ที่ ๕ ต.ท่าก้อ อ.แม่สรวย จ.เชียงราย
ศาสนา พุทธ สัญชาติ ไทย



จุดเด่นของภูมิปัญญาท้องถิ่น

- อาการที่รักษา
ลมผัดเดือน
ประคบหมอ
อบทรายแก้ปวด
ฝนยาแก้กินผัด ยานิว
ยาต้มแก้โรคไต
ยาอบสมุนไพรแก้ลม



รายละเอียดของภูมิปัญญาท้องถิ่น

- ฝนยาละลายนิ่ว ยาพื้นเมือง มีส่วนผสมของสมุนไพร ๒๐-๓๐ ชนิด
- อบทรายสมุนไพร ใช้สมุนไพรในการอบมากกว่า ๒๐ ชนิด ตัวอย่างของสมุนไพร เช่น เป้าน้อย เป้าใหญ่ หมากตัวผู้ หมากตัวเมีย ใบกล้วยตีบ ผีเสื้อน้อย เทียนตั้ง ๕ ฯลฯ เอามาบเป็นผง ตั้งในกระทะ แล้วอบประมาณ ๒๕ นาที

การประชาสัมพันธ์และเผยแพร่ภูมิปัญญาท้องถิ่น

- เคยเผยแพร่เฉพาะในชุมชน มีการนำไปใช้ในพื้นที่ ๓ ที่ และใช้ภายนอกพื้นที่ ๑ ที่ (แพทย์แผนโบราณ โรงพยาบาลแม่สรวย)

ลักษณะของภูมิปัญญาท้องถิ่น

- ได้รับภูมิปัญญาท้องถิ่นมาจาก ครูบา วัดแม่ต๋ำ โดยอดีตจะการรักษาแบบเป่าหรือยาฝนเล็กน้อย ต่อมาจะเป็นยากิน ยาฝน และใช้สมุนไพรบางชนิดที่มีการดัดแปลงเนื่องจากหายากและบางอย่างต้องใช้ อุปกรณ์ที่ทันสมัยขึ้นเพื่อใช้ในการปรุงยา

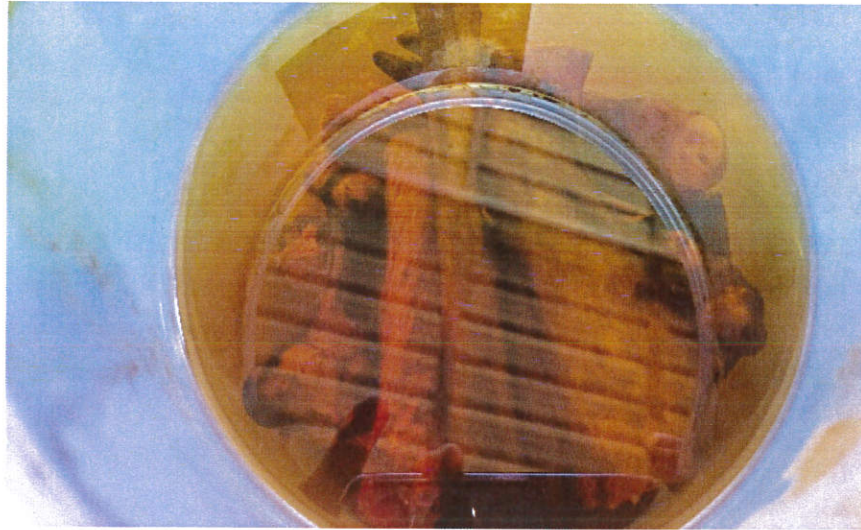

สาขาอุตสาหกรรมและหัตถกรรม (แปรรูปอาหาร)

นางแสงดา ยานะธรรม หมายเลขโทรศัพท์ ๐๘๐๓๓๙๖๙๙๐
บ้านเลขที่ ๑๔๘ หมู่ที่ ๕ ต.ท่าก้อ อ.แม่สรวย จ.เชียงราย
ศาสนา พุทธ สัญชาติ ไทย



จุดเด่นของภูมิปัญญาท้องถิ่น

- หน่อไม้ดอง
- ปลาต้ม
- เนื้อแดดเดียว

รายละเอียดของภูมิปัญญาท้องถิ่น

- หน่อไม้ดอง

หน่อไม้หาเองจากในพื้นที่
ขั้นตอนในการทำ

- เริ่มต้นจากการแกะเปลือกนอกหน่อไม้ออกให้หมด ล้างน้ำเปล่าให้สะอาด
- ใช้มีดฟันหน่อไม้ออกเป็นแผ่นหรือเป็นเส้นบางๆลงในน้ำ การแช่น้ำจะแช่พอท่วม ทั้งไว้ประมาณ ๑ คืน
- หลังจาก ๑ คืนให้นำหน่อไม้ขึ้น พักไว้สะเด็ดน้ำ
- นำหน่อไม้มาเคล้ากับเกลือ
- จากนั้นนำหน่อไม้มาอัดใส่ในขวดพลาสติกให้เต็ม โดยไม่ต้องเติมน้ำ ปิดฝาให้แน่น ทั้งไว้ประมาณ ๑๐ วัน สามารถนำไปทำอาหารได้

- ปลาต้ม

ใช้ปลาสดในการทำ เนื่องจากจะมีรสชาติที่อร่อยมากกว่าปลาพันธุ์อื่น
ขั้นตอนการทำ

- ขอดเกล็ด และควักไส้ ก่อนล้างทำความสะอาด ๑-๒ น้ำ
- ปลาต้มตัว หลังจากขอดเกล็ด ควักไส้ และล้างทำความสะอาด อาจตัดหัวออกหรือไม่ต้องตัดหัวก็ได้
- นำกระเทียมมาปอกเปลือก ตำโขลกหรือบดให้เป็นชิ้นเล็กๆ
- นำข้าวเหนียวมานึ่งให้สุก
- นำเนื้อปลาหรือตัวปลามาคลุกผสมกับวัตถุดิบที่เตรียมไว้ ได้แก่ กระเทียม ข้าวเหนียวนึ่งหรือน้ำข้าว ข้าว เกลือ และน้ำตาล โดยการคลุกพร้อมกับขยำด้วยมือ
- นำปลาที่คลุกกับส่วนผสมแล้วใส่กระปุก ก่อนปิดฝาให้สนิท หรือ บรรจุใส่ถุงพลาสติก

การประชาสัมพันธ์และเผยแพร่ภูมิปัญญาท้องถิ่น

- เคยเผยแพร่เฉพาะในชุมชน มีการนำไปใช้ในพื้นที่เดียวกันมากกว่า ๑๐ คน

ลักษณะของภูมิปัญญาท้องถิ่น

- ภูมิปัญญาได้รับการถ่ายทอดมาจากคนในชุมชนและพัฒนาเป็นอาชีพสร้างรายได้



สาขาศิลปกรรม (ดนตรีพื้นเมือง)

นายสิงห์แก้ว ธรรมจักร หมายเลขโทรศัพท์
บ้านเลขที่ ๕๙ หมู่ที่ ๕ ต.ท่าก้อ อ.แม่สรวย จ.เชียงราย
ศาสนา พุทธ สัญชาติ ไทย



จุดเด่นของภูมิปัญญาท้องถิ่น

- การเล่นเครื่องดนตรีพื้นบ้าน เช่น สะล้อ ซอ ซึง ระนาด กลอง

รายละเอียดของภูมิปัญญาท้องถิ่น

- มีวงดนตรีที่ทำร่วมกับคนในชุมชน
- มีสมาชิกในวงมี ๖ คน
- เครื่องดนตรีจะมี ซึง ๓ ลูก ระนาด กลอง ฉาบ
- ค่าจ้างแล้วแต่เจ้าภาพจะให้
- เล่นตามที่เจ้าภาพและทางวงได้ตกลงกัน
- งานส่วนมากจะเป็นงานบุญ งานศพ

เพลงพื้นบ้านภาคเหนือ เป็นเครื่องดนตรีที่มีเอกลักษณ์ และ เสียงที่ไพเราะ ฟังแล้วรู้สึกผ่อนคลาย ตื่นตัว
การประชาสัมพันธ์และเผยแพร่ภูมิปัญญาท้องถิ่น

- เคยเผยแพร่เฉพาะในชุมชน และนอกชุมชน มากกว่า ๑๐ ครั้ง

ลักษณะของภูมิปัญญาท้องถิ่น

- ได้รับการถ่ายทอดมาจากการชอบเล่นดนตรี ได้ผู้เฒ่าช่วยสอนและฝึกฝนด้วยตนเองจนมาสร้างเป็นวง
ของกลุ่มในชุมชน

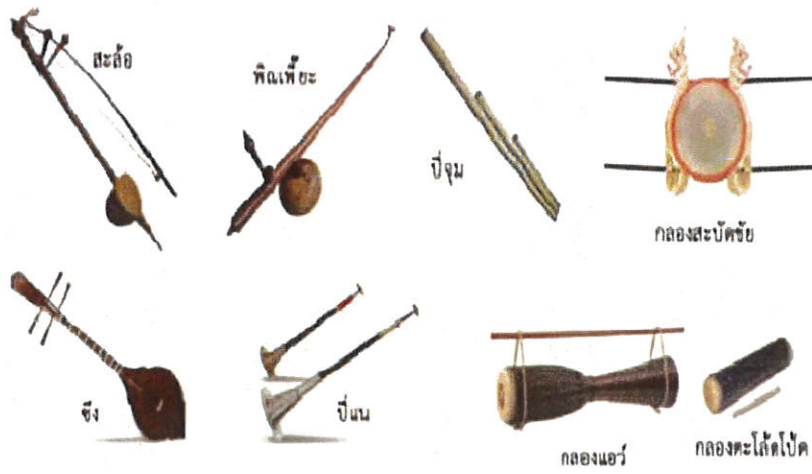

<https://เครื่องดนตรีไทย.com/>

ข้อมูลปราชญ์ชาวบ้านและภูมิปัญญาท้องถิ่น ประจำปี ๒๕๖๗
โครงการรวบรวมและจัดเก็บข้อมูลภูมิปัญญาท้องถิ่น องค์การบริหารส่วนตำบลท่าก้อ
บ้านท่าก้อพลับพลา หมู่ที่ ๖ ต.ท่าก้อ อ.แม่สรวย จ.เชียงราย

ที่	ชื่อ -สกุล	องค์ความรู้
๑	นายบุญมี วงค์น้อย	ศิลปะ
๒	นางสุมาลัย สมสำเนียง	แปรรูปอาหาร
๓	นายสม สุกิจจา	งานฝีมือ
๔	นางสุคำ ดวงเลิศ	ตะกร้าหวายเทียม

สาขาศาสนาและประเพณี (ประเพณีท้องถิ่น)

นายบุญมี วงศ์น้อย หมายเลขโทรศัพท์ ๐๙๘๗๔๗๗๑๐๗
บ้านเลขที่ ๔๗ หมู่ที่ ๖ ต.ท่าก้อ อ.แม่สรวย จ.เชียงราย
ศาสนา พุทธ สัญชาติ ไทย



จุดเด่นของภูมิปัญญาท้องถิ่น

- พิธีกรรมส่งเคราะห์ เรียกวัวญ และพิธีกรรมทางศาสนา

รายละเอียดของภูมิปัญญาท้องถิ่น

- พิธีเรียกขวัญมักกระทำในโอกาสสำคัญคือ เมื่อเกิดเจ็บไข้ได้ป่วย หกล้มหรือมีเหตุ ให้ตกใจ และเมื่อมีคนต่างถิ่นมาเยี่ยมเยียน
- พิธีกรรมส่งเคราะห์เป็นพิธีที่ปัดเป่าเคราะห์ร้าย เช่น การบูชาข้าวทั้งสี่ พิธีถอนบ้าน ส่งเคราะห์ การเช่นสังเวทผีวิญญาณร้าย
- เพื่อเป็นสิริมงคล และเป็นการทำให้มีความสุขใจขึ้น ไม่วิตกกังวน

การประชาสัมพันธ์และเผยแพร่ภูมิปัญญาท้องถิ่น

- ได้รับเชิญให้เป็นวิทยากร
- พิธีกรรมทางศาสนาต่างๆ

ลักษณะของภูมิปัญญาท้องถิ่น

- ได้เรียนรู้จากผู้เฒ่าผู้แก่ในชุมชน และจดจำแล้วนำมาประยุกต์ใช้



สาขาอุตสาหกรรมและหัตถกรรม (แปรรูปอาหาร)

นางสุมาลัย สมสำเนียง หมายเลขโทรศัพท์ ๐๙๒-๖๑๖๑๓๘๐
บ้านเลขที่ ๑๑๖ หมู่ที่ ๖ ต.ท่าก้อ อ.แม่สรวย จ.เชียงราย
ศาสนา พุทธ สัญชาติ ไทย



จุดเด่นของภูมิปัญญาท้องถิ่น

- การแปรรูปอาหาร

รายละเอียดของภูมิปัญญาท้องถิ่น

- การถนอมอาหาร

ส่วนผสม ผักกาดดอง

น้ำเปล่า ๑ ถ้วยตวง

น้ำตาลปีบ ๑๕๐ กรัม

เกลือเม็ด ๑๐๐ กรัม

น้ำข้าวข้าว ๕ ถ้วยตวง

น้ำเกลือ

วิธีทำผักกาดดอง

๑. นำผักกาดเขียวมาล้างทำความสะอาด ล้างดิน เด็ดเป็นใบ และตัดขั้วออกให้เรียบร้อย
๒. นำผักไปตากแดด ๑ แดด
๓. นำผักมาล้างน้ำอีก ๑ รอบ
๔. นำน้ำสะอาด ใส่เกลือ แล้วคนให้เกลือละลายหมด จากนั้นใส่ผักกาดเขียวลงไปให้หมด
๕. นำน้ำใส่ถุงมาวางด้านบนผัก เพื่อให้ผักจมน้ำเกลือให้หมด
๖. แช่ผักในน้ำเกลือค้างไว้ ๑ คืน
๗. นำผักที่แช่น้ำเกลือมาล้างน้ำเปล่า แล้วพักไว้ แบ่งน้ำเกลือดองผักไว้บางส่วน
๘. ต้มหม้อนำน้ำเปล่า น้ำตาลปีบ และเกลือเม็ดลงมาต้มให้เกลือและน้ำตาลละลายดี
๙. ใส่ข้าวข้าว และน้ำเกลือส่วนแรกลงไป ต้มจนน้ำเดือด แล้วปิดเตาพักให้น้ำดองเย็นสนิท
๑๐. นำผักมาเรียงในภาชนะที่จะใช้ดอง แล้วเทน้ำดองตามลงไปให้ท่วมผัก
๑๑. ปิดฝาให้สนิทแล้วดองผักไว้ประมาณ ๔ - ๕ คืน พร้อมทาน

การประชาสัมพันธ์และเผยแพร่ภูมิปัญญาท้องถิ่น

- เผยแพร่ให้คนในครอบครัวได้ทำต่อๆไป

ลักษณะของภูมิปัญญาท้องถิ่น

- ได้เรียนรู้การถนอมอาหาร ผักกาดดอง จากเพื่อนบ้านที่นำมาเผยแพร่
- การแปรรูป ได้จากการส่งต่อกันภายในครอบครัว



สาขาอุตสาหกรรมและหัตถกรรม (งานฝีมือ)

นายสม สุกิจจา หมายเลขโทรศัพท์ ๐๙๙-๖๒๑๗๖๗๕
บ้านเลขที่ ๗ หมู่ที่ ๖ ต.ท่าก้อ อ.แม่สรวย จ.เชียงราย
ศาสนา พุทธ สัญชาติ ไทย

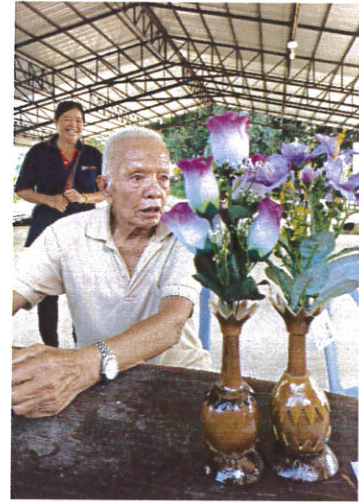

จุดเด่นของภูมิปัญญาท้องถิ่น

- ทำกระบวย
- สานไม้กวาดทางมะพร้าว
- แจกั้น(น้ำเต้า,กะลา)

รายละเอียดของภูมิปัญญาท้องถิ่น

- กระบวย
วัตถุดิบ มาจากกะลามะพร้าว ไม้ไผ่ (ที่ปลูกเอง และมีคนนำมาส่งให้)
ขั้นตอนการทำ นำกะลามะพร้าว ขัดให้ผิวเกลี้ยง ทำด้ามจับ ทาน้ำมันเคลือบเงา(ไม่ใช่สารที่เป็นอันตรายต่อร่างกาย) ใช้เวลาในการทำ ๑ ชั่วโมง ต่อ ๑ อัน
- ไม้กวาดทางมะพร้าว
วัตถุดิบ ได้มาจากใบมะพร้าว แล้วนำมาเหลาเอาใบออก ให้เหลือแต่ก้าน นำก้านมะพร้าวตากให้แห้ง ไม้ไผ่ เชือก ตะปู
ขั้นตอนการทำ นำก้านมะพร้าวมามัดรวมกันแล้วใส่ด้าม สานขึ้นรูปให้แน่น ใช้เวลาในการทำ ๑ วัน ได้ประมาณ ๕-๖ อัน
- แจกั้น
วัตถุดิบ ได้จากลูกน้ำเต้า
ขั้นตอนการทำ นำมาขึ้นรูป แล้วออกแบบลวดลายที่เอากะลามะพร้าวมาตกแต่ง

การประชาสัมพันธ์และเผยแพร่ภูมิปัญญาท้องถิ่น

- ยังไม่มีการเผยแพร่/ใช้เฉพาะบุคคล และมีคนมาดูผลิตภัณฑ์ที่ทำ

ลักษณะของภูมิปัญญาท้องถิ่น

- เป็นการศึกษาหาความรู้เอง มีการต่อยอดจากองค์ความรู้เดิมจากการดูสื่อต่างๆ เพื่อพัฒนาผลิตภัณฑ์ให้สวยงามมากขึ้น



สาขาอุตสาหกรรมและหัตถกรรม (ตะกร้าหวายเทียม)

นางสุภา ดวงเลิศ หมายเลขโทรศัพท์ ๐๘๙๕๕๔๕๙๒๓
บ้านเลขที่ ๘ หมู่ ๖ ต.ท่าก้อ อ.แม่สรวย จ.เชียงราย
ศาสนา พุทธ สัญชาติ ไทย



จุดเด่นของภูมิปัญญาท้องถิ่น

- ออกแบบลายเอง
ตะกร้าหวายเทียม
ตะกร้าพลาสติก

รายละเอียดของภูมิปัญญาท้องถิ่น

- วัสดุ ได้มาจากการซื้อจากนอกพื้นที่
- ขั้นตอนการทำ
ขั้นก่อนตะกร้าก่อน สานตามลายที่ได้ออกแบบไว้
นำมาทำสายหรือหูหิ้ว และมีฝาปิด
- ตะกร้าพลาสติกใช้เวลา ๑ วัน ได้ ๒ ใบ
- ตะกร้าหวายเทียมใช้เวลา ๒ วัน ได้ ๑ ใบ
- ตะกร้ามีหลายขนาด สามารถทำขนาดไหนขึ้นอยู่กับความต้องการของผู้ทำหรือผู้ที่สั่งทำ

การประชาสัมพันธ์และเผยแพร่ภูมิปัญญาท้องถิ่น

- มีการนำไปใช้ในพื้นที่เดียวกัน ๓ ราย

ลักษณะของภูมิปัญญาท้องถิ่น

- ได้เรียนรู้จากการที่มีคุณครู กศน. เข้ามาสอนในชุมชน และศึกษาจากสื่อออนไลน์

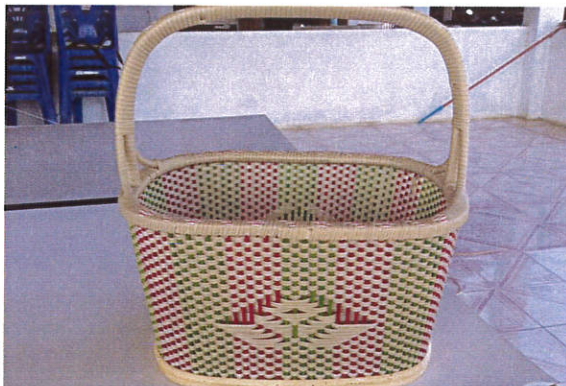

ข้อมูลประชาชนชาวบ้านและภูมิปัญญาท้องถิ่น ประจำปี ๒๕๖๗
โครงการรวบรวมและจัดเก็บข้อมูลภูมิปัญญาท้องถิ่น องค์การบริหารส่วนตำบลท่าก้อ
บ้านโฮ่อง หมู่ที่ ๗ ต.ท่าก้อ อ.แม่สรวย จ.เชียงราย

ที่	ชื่อ -สกุล	องค์ความรู้
๑	นายคำมา เขตอาจ	ช่างไม้
๒	นายศรีวรรณ วรรณประทีป	เครื่องดนตรี
๓	นายสม ทองสุข	จักสาน
๔	นายทองคำ ไทยใจอุ่น	พิธีกรรม

สาขาอุตสาหกรรมและหัตถกรรม (ช่างไม้)

นายคำมา เขตอาจ หมายเลขโทรศัพท์ ๐๖๒๓๗๖๐๕๒๕
บ้านเลขที่ ๕๙ หมู่ที่ ๗ ต.ท่าก้อ อ.แม่สรวย จ.เชียงราย
ศาสนา พุทธ สัญชาติ ไทย



จุดเด่นของภูมิปัญญาท้องถิ่น

- ผลิตภัณฑ์ที่ทำจากไม้เนื้อแข็ง เช่น โต๊ะ เก้าอี้ ปะตู ชั้นวาง

รายละเอียดของภูมิปัญญาท้องถิ่น

- จะผลิตตามความต้องการของลูกค้า จะไม่ได้มีของเก็บไว้
- ไม้ที่ใช้ส่วนใหญ่จะใช้เป็นไม้เนื้อแข็ง เช่น ไม้สัก ไม้ประดู่
- ในการทำจะใช้เวลาประมาณ ๓-๔ วัน

การประชาสัมพันธ์และเผยแพร่ภูมิปัญญาท้องถิ่น

- ไม่เคยมีการเผยแพร่/ใช้เฉพาะบุคคล

ลักษณะของภูมิปัญญาท้องถิ่น

- ภูมิปัญญาที่ได้มาจากการฝึกฝนด้วยตนเอง และพัฒนาฝีมือในการทำเรื่อย ๆ

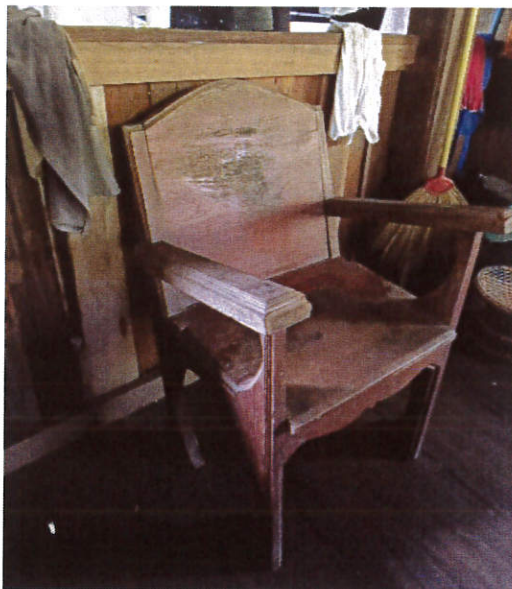

สาขาศิลปกรรม (เครื่องดนตรี)

นายศรีวรรณ วรรณประทีป หมายเลขโทรศัพท์ –
บ้านเลขที่ ๗๙ หมู่ที่ ๗ ต.ท่าก้อ อ.แม่สรวย จ.เชียงราย
ศาสนา พุทธ สัญชาติ ไทย



จุดเด่นของภูมิปัญญาท้องถิ่น

- เครื่องดนตรี สะล้อ ซอ ซึง กีตาร์ พิณ

รายละเอียดของภูมิปัญญาท้องถิ่น

- การแสดง แห่งประยุกต์ งานศพ แห่งถิ่น งานบุญต่างๆ
- ผลิตเครื่องดนตรีเอง สามารถเล่นได้ โดยการใช้ไม้สักที่เป็นไม้เนื้อแข็งเสียงจะดีกว่าไม้อื่น
- เครื่องดนตรีที่ตัวเอง ซึง พิณ กีตาร์ สะล้อ
- ทำมาเล่นเอง ตามเวลาว่าง และออกงานบ้างบางโอกาสตามการจ้างงาน

การประชาสัมพันธ์และเผยแพร่ภูมิปัญญาท้องถิ่น

- เคยมีการเผยแพร่เฉพาะในชุมชน
- มีการดูงานแล้วจากบุคคลภายนอกแล้ว ๒ ครั้ง ๒ ราย

ลักษณะของภูมิปัญญาท้องถิ่น

- ได้เรียนรู้มาจาก บิดา และนำความรู้มาพัฒนาต่อยอดด้วยการทำเครื่องดนตรีเอง





สาขาอุตสาหกรรมและหัตถกรรม (จักสาน)

นายสม ทองสุข หมายเลขโทรศัพท์ ๐๙๘๔๓๔๔๗๐๓
บ้านเลขที่ ๑๔๒ หมู่ที่ ๗ ต.ท่าก้อ อ.แม่สรวย จ.เชียงราย
ศาสนา พุทธ สัญชาติ ไทย



จุดเด่นของภูมิปัญญาท้องถิ่น

- จักสาน แซะ ไม้กวาดทางมะพร้าว ตะกร้า คอกะขัง ฝักมิด กะดั่ง ไชปลา

รายละเอียดของภูมิปัญญาท้องถิ่น

- วัตถุดิบ
หวาย พลาสติก ฟางก๊ีบ
- หวายไม่ได้ซื้อ พลาสติกได้จากที่คนในชุมชนนำมาให้ ฟางก๊ีบซื้อจากคนในชุมชน
- ลวดลายออกแบบเอง
- จำหน่ายในหมู่บ้าน และมีคนต่างหมู่บ้านมาสั่งทำ

การประชาสัมพันธ์และเผยแพร่ภูมิปัญญาท้องถิ่น

- ยังไม่เคยมีการเผยแพร่/ใช้เฉพาะบุคคล

ลักษณะของภูมิปัญญาท้องถิ่น

- ภูมิปัญญาเดิมมาจากการศึกษาเอง และพัฒนาการทำให้ดีขึ้น



สาขาการศาสนาและประเพณี (พิธีกรรม)

นายทองคำ ไทยใจอุ่น หมายเลขโทรศัพท์ ๐๘๗๐๘๓๒๘๑๘
บ้านเลขที่ ๖๕ หมู่ที่ ๗ ต.ท่าก้อ อ.แม่สรวย จ.เชียงราย
ศาสนา พุทธ สัญชาติ ไทย



จุดเด่นของภูมิปัญญาท้องถิ่น

- พิธีกรรมทางพุทธศาสนา

รายละเอียดของภูมิปัญญาท้องถิ่น

- กิจกรรมทางพุทธศาสนา สืบสานวัฒนธรรม เผยแพร่ข่าวสารของวัด ประสานงานกับชาวบ้านและพระสงฆ์
- ทำบุญตักบาตร
- สรงน้ำพระธาตุ
- ประเพณีปีใหม่เมือง
- ขนทราย ฟังเทศ ทำบุญตักบาตร รดน้ำดำหัว
- ญี่เป็ง
- ทำบุญตักบาตร ลอยกระทง ฟังเทศตอนกลางคืน
- สี่เป็ง(วันเพ็ญเดือนสี่)
- ตานข้าวใหม่ ทำบุญให้บรรพบุรุษ



การประชาสัมพันธ์และเผยแพร่ภูมิปัญญาท้องถิ่น

- เคยเผยแพร่เฉพาะในชุมชน

ลักษณะของภูมิปัญญาท้องถิ่น

- ภูมิปัญญาได้มาจากคนเฒ่าคนแก่ และเคยบวชเรียนมาก่อน จึงนำความรู้ที่ได้มาใช้



ข้อมูลปราชญ์ชาวบ้านและภูมิปัญญาท้องถิ่น ประจำปี ๒๕๖๗
โครงการรวบรวมและจัดเก็บข้อมูลภูมิปัญญาท้องถิ่น องค์การบริหารส่วนตำบลท่าก้อ
บ้านดอนชัย หมู่ที่ ๑๐ ต.ท่าก้อ อ.แม่สรวย จ.เชียงราย

ที่	ชื่อ -สกุล	องค์ความรู้
๑	นางลาวัลย์ กันทา	การจักสาน
๒	นางผัด โตนะโพธิ์	ช่างฟ้อน
๓	นางธรรม ยานะธรรม	ช่างซอ
๔	นางบาน นามแก้ว	หมอเมือง

สาขาอุตสาหกรรมและหัตถกรรม (การจักสาน)

นางลาวัลย์ กันทา หมายเลขโทรศัพท์ ๐๘๗-๘๘๑๕๘๐๕
บ้านเลขที่ ๓๐ หมู่ที่ ๑๐ ต.ท่าก้อ อ.แม่สรวย จ.เชียงราย
ศาสนา พุทธ สัญชาติ ไทย



จุดเด่นของภูมิปัญญาท้องถิ่น

- ตะกร้า กระเป๋า การสานผลิตภัณฑ์ที่ทำมาจากหวายเทียม

รายละเอียดของภูมิปัญญาท้องถิ่น

- เริ่มต้นการจักสานจาก “ตอก ทำมาจากไม้ไผ่” และเปลี่ยนจากตอกเป็นหวายเทียม เนื่องจากไม่มีคนที่หาไม้ไผ่สำหรับมาทำตอกได้
- ได้รับการถ่ายทอดมาจากปู่ ย่า ตา ยาย โดยการสานจากไม้ไผ่ และได้เปลี่ยนมาเป็นหวายเทียม เช่น ตะกร้า, กระเป๋า, ที่รองแก้ว, กระดัง
- มีโครงสร้างสำหรับใช้เป็นแบบในการสาน
- ต้นทุนจากการซื้อหวายเทียมมาใช้ในการสาน ต้นทุนมัดละ ๒๕ บาท
- การศึกษาจากสื่อออนไลน์ เพื่อเพิ่มเติมจากองค์ความรู้เดิม
- การลงน้ำยาเคลือบกันการเกิดมอด ช่วยเพิ่มความแข็งแรงและสีส่น

การประชาสัมพันธ์และเผยแพร่ภูมิปัญญาท้องถิ่น

- มีการดูงานแล้วจากบุคคลภายนอกแล้ว มากกว่า ๑๐ ครั้ง

ลักษณะของภูมิปัญญาท้องถิ่น

- ได้รับการเรียนรู้จากที่ได้ไปดูงาน และที่ได้ศึกษาเองตามสื่อออนไลน์ต่างๆ ได้พัฒนาความรู้เดิมของผลิตภัณฑ์ให้มีความสวยงามมากขึ้น



สาขาศิลปกรรม (ฟ้อนเล็บ)

นางผัด โตนะโพธิ์ หมายเลขโทรศัพท์ ๐๘๐-๑๒๙๗๗๖๔
บ้านเลขที่ ๗๘ หมู่ที่ ๑๐ ต.ท่าก้อ อ.แม่สรวย จ.เชียงราย
ศาสนา พุทธ สัญชาติ ไทย



จุดเด่นของภูมิปัญญาท้องถิ่น

- การฟ้อนเล็บ เป็นการแสดงออกทางวัฒนธรรมของล้านนาที่มีมานาน มีท่ารำที่อ่อนช้อยสวยงาม มีการแสดงที่คล้ายกับการฟ้อนเทียน มีการสวมเล็บยาวทุกนิ้วเว้นแต่นิ้วหัวแม่มือ

รายละเอียดของภูมิปัญญาท้องถิ่น

- แต่งกาย ผู้แสดงแต่งกายตามแบบกุลสตรีชาวเหนือ นุ่งซิ่นป้ายลายขวาง สวมเสื้อแขนกระบอก ห่มสไบ มุ่นผมประดับดอกไม้
- รำตามทำนองเพลง มีจุดประสงค์เพื่อเป็นการฟ้อนบวงสรวง หรือ ฟ้อนต้อนรับตามประเพณีของชาวเหนือ

การประชาสัมพันธ์และเผยแพร่ภูมิปัญญาท้องถิ่น

- เผยแพร่เฉพาะในชุมชน และเผยแพร่ตามงานต่างๆ ที่ได้รับการไหว้วาน

ลักษณะของภูมิปัญญาท้องถิ่น

- ได้รับการถ่ายทอดมาจาก แม่ครู และการเรียนรู้



สาขาศิลปกรรม (ขอ)

นางธรรม ยานะธรรม หมายเลขโทรศัพท์ ๐๘๔-๖๑๕๔๓๗๗
บ้านเลขที่ ๑๒๐ หมู่ที่ ๑๐ ต.ท่าก้อ อ.แม่สรวย จ.เชียงราย
ศาสนา พุทธ สัญชาติ ไทย



จุดเด่นของภูมิปัญญาท้องถิ่น

- เป็นรูปแบบการร้องเพลงที่ชาวพื้นเมืองล้านนาใช้ขับกล่อมให้คลายทุกข์ โดยจะมีคำเรียกคนที่ขับร้องว่า ช่างขอ

รายละเอียดของภูมิปัญญาท้องถิ่น

- เครื่องดนตรีพื้นเมืองล้านนาอันได้แก่ สะล้อ ซึง ขลุ่ย ปี่ ฉิ่ง ฉาบ หรือกลองพื้นเมือง เป็นเครื่องดนตรีที่ใช้ในการบรรเลงในวง
- ใช้ในพิธีกรรมทางเชิงพุทธศาสนาและพิธีกรรมเกี่ยวกับผี
- ก่อนการขึ้นแสดง จะมีการไหว้ครูเพื่อเป็นสิริมงคล ทำให้การแสดงราบรื่นเป็นไปด้วยดี

การประชาสัมพันธ์และเผยแพร่ภูมิปัญญาท้องถิ่น

- ยังไม่มีการเผยแพร่/ใช้เฉพาะบุคคล
- มีออกแสดงนอกพื้นที่ชุมชน มากกว่า ๑๐ ครั้ง

ลักษณะของภูมิปัญญาท้องถิ่น

- เป็นภูมิปัญญาดั้งเดิม ที่ได้รับการถ่ายทอดมาจาก ครูขอ



สาขาการแพทย์แผนไทย (หมอเมือง)

นางบาน นามแสง หมายเลขโทรศัพท์ ๐๖๓๐๒๖๘๑๑๐
บ้านเลขที่ หมู่ที่ ๑๐ ต.ท่าก้อ อ.แม่สรวย จ.เชียงราย
ศาสนา พุทธ สัญชาติ ไทย



จุดเด่นของภูมิปัญญาท้องถิ่น

- รักษาโรคภายนอก

รายละเอียดของภูมิปัญญาท้องถิ่น

- เป็นการรักษาแผลที่มีอาการเจ็บ ปวด โดยการเป่าที่กับกักับคาถาลงไปด้วย เช่น
- เป่าแผลถลอก
- แผลโดนน้ำร้อนลวก
- แผลร้อนใน(เด็ก)
- เจ็บตา ปวดตา
- ฝี
- โรคงูสวัด

การประชาสัมพันธ์และเผยแพร่ภูมิปัญญาท้องถิ่น

- ยังไม่เคยมีการเผยแพร่/ใช้เฉพาะบุคคล
- มีการนำไปใช้กับคนในพื้นที่ มากกว่า ๑๐๐ ราย และนอกพื้นที่ มากกว่า ๒๐ ราย

ลักษณะของภูมิปัญญาท้องถิ่น

- เป็นภูมิปัญญาที่ได้รับการถ่ายทอดมาจาก บิดา ที่ส่งต่อการรักษาแบบพื้นเมืองหรือหมอเมือง



ข้อมูลประชาชนชาวบ้านและภูมิปัญญาท้องถิ่น ประจำปี ๒๕๖๗
โครงการรวบรวมและจัดเก็บข้อมูลภูมิปัญญาท้องถิ่น องค์การบริหารส่วนตำบลท่าก้อ
บ้านหล่ายลาว หมู่ที่ ๑๒ ต.ท่าก้อ อ.แม่สรวย จ.เชียงราย

ที่	ชื่อ -สกุล	องค์ความรู้
๑	นายผัด วันจันทร์	หมอพื้นเมือง
๒	นางรัตน์ ทำลิก	ประติษฐ์
๓	นายตีบ วันจันทร์	ศาสนาและประเพณี
๔	นางบัวจันทร์ วันจันทร์	หัตถกรรม
๕	นางสรินทร์ มูลวัง	ผลิตภัณฑ์

สาขาการแพทย์แผนไทย (หมอพื้นเมือง)

นายผัด วันจันทร์ หมายเลขโทรศัพท์ ๐๙๓-๒๗๕๒๕๐๒
บ้านเลขที่ ๒๔ หมู่ที่ ๑๒ ต.ท่าก้อ อ.แม่สรวย จ.เชียงราย
ศาสนา พุทธ สัญชาติ ไทย



จุดเด่นของภูมิปัญญาท้องถิ่น

- เป่าแผล เป่าตุ่ม ยาแก่นิว สมุนไพร

รายละเอียดของภูมิปัญญาท้องถิ่น

ยาสมุนไพรรักษาโรคนี้

- สมุนไพร	ส่วนที่ใช้	ปริมาณที่ใช้
หญ้าหนวดแมว	ทั้งต้น	๕๑ กรัม
เดือยหิน	ราก	๕๑ กรัม
ราชพฤกษ์	เนื้อในฝัก	๒๒ กรัม
ข้าวเย็นเหนือ	หัว	๒๒ กรัม
กล้วยตึบ	ราก	๒๒ กรัม
บานไม่รู้โรยดอกขาว	ทั้งต้น	๒๒ กรัม
หญ้าพันงูแดง	ทั้งต้น	๒๒ กรัม
ข้าพลุ	ใบ	๒๒ กรัม
พลุป่า	ใบ	๒๒ กรัม
พลุ	ใบ	๒๒ กรัม
ฝางเสน	เนื้อไม้	๒๒ กรัม

รวมปริมาณ ๓๐๐ กรัม

นำมาต้มรวมกันเพื่อเอาน้ำมาดื่มรักษาโรค

การประชาสัมพันธ์และเผยแพร่ภูมิปัญญาท้องถิ่น

- เผยแพร่เฉพาะภายในชุมชน มีการนำไปใช้กับคนในชุมชน มากกว่า ๒๐ ราย

ลักษณะของภูมิปัญญาท้องถิ่น

- ได้รับความรู้มาจากปู่ ย่า เดิมมีแค่การรักษาโดยการเป่า ต่อมาได้ต่อยอดโดยการเพิ่มยาสมุนไพรเข้าในการรักษา

สาขาอุตสาหกรรมและหัตถกรรม (ประดิษฐ์)

นางรัตน์ ทำลิก หมายเลขโทรศัพท์
บ้านเลขที่ ๑๙ หมู่ที่ ๑๒ ต.ท่าก้อ อ.แม่สรวย จ.เชียงราย
ศาสนา พุทธ สัญชาติ ไทย



จุดเด่นของภูมิปัญญาท้องถิ่น

- ต้นโพธิ์เงิน-โพธิ์ทอง

รายละเอียดของภูมิปัญญาท้องถิ่น

- วัสดุที่ใช้ได้แก่ กระดาษสีเงิน กระดาษสีทอง และลวด
- วิธีการทำ นำกระดาษที่เตรียมไว้มาตัดให้มีรูปทรงเหมือนใบโพธิ์ และใช้ลวดมาติดกับใบโพธิ์ที่ตัดไว้แล้วนำมาติดกับต้นโพธิ์

การประชาสัมพันธ์และเผยแพร่ภูมิปัญญาท้องถิ่น

- ยังไม่เคยเผยแพร่/ใช้เฉพาะบุคคล

ลักษณะของภูมิปัญญาท้องถิ่น

- ได้รับการถ่ายทอดมาจากมีคนมาสอนทำที่ วัดโป่งเหนือ และนำมาใช้ในพื้นที่



สาขาศาสนาและประเพณี

นายดีบ วันจันทร์ หมายเลขโทรศัพท์ ๐๘๔๑๗๖๖๕๑๖
บ้านเลขที่ ๑๐ หมู่ที่ ๑๒ ต.ท่าก้อ อ.แม่สรวย จ.เชียงราย
ศาสนา พุทธ สัญชาติ ไทย



จุดเด่นของภูมิปัญญาท้องถิ่น

- ประเพณีท้องถิ่น (งานมงคล,งานศพ,งานบุญ,งานทางศาสนา)

รายละเอียดของภูมิปัญญาท้องถิ่น

- การลำดับพิธีต่างๆ ตามประเพณีท้องถิ่น
- การตั้งศาล เจ้าที่ สิ่งศักดิ์สิทธิ์ที่นับถือ
- การทำพิธีบวงสรวง
- พิธีบนบานสานกล่าว เช่น บนบานกับภูตผีให้คนที่ไม่สบายได้หายจากโรคภัยไข้เจ็บ

การประชาสัมพันธ์และเผยแพร่ภูมิปัญญาท้องถิ่น

- ยังไม่เคยเผยแพร่/ใช้เฉพาะกลุ่ม มีการใช้เฉพาะในพื้นที่

ลักษณะของภูมิปัญญาท้องถิ่น

- เรียนรู้มาจากผู้เฒ่าผู้แก่ ที่ใช้ในพื้นที่ และนำมาใช้ทำมาหากิน



สาขาอุตสาหกรรมและหัตถกรรม

นางบัวจันทร์ วันจันทร์ หมายเลขโทรศัพท์ ๐๘๓๘๐๒๘๑๖๙
บ้านเลขที่ ๑๐ หมู่ที่ ๑๒ ต.ท่าก้อ อ.แม่สรวย จ.เชียงราย
ศาสนา พุทธ สัญชาติ ไทย



จุดเด่นของภูมิปัญญาท้องถิ่น

- บายศรี

รายละเอียดของภูมิปัญญาท้องถิ่น

- บายศรีของภาคเหนือจำแนกได้ดังนี้
 ๑. บายศรีหลวงหรือบายศรีใหญ่
 ๒. บายศรีนมแมว ชันผูกมือหรือขันมัดมือ
 - งานบุญ
 - งานวัด
 - งานแต่ง
 - งานบวช
 - สืบชะตา(แบบล้านนา)
 - สะเดาะเคราะห์
- รูปแบบการพับใบตองจะมีลักษณะคล้ายพญานาค มีการต่อยอดมาจากคำชะโนด

การประชาสัมพันธ์และเผยแพร่ภูมิปัญญาท้องถิ่น

- เคยเผยแพร่เฉพาะในชุมชน และมีการนำไปใช้มากกว่า ๒๐ อัน

ลักษณะของภูมิปัญญาท้องถิ่น

- ได้เรียนรู้มาจากการสอนของผู้เฒ่าผู้แก่ในชุมชน ปัจจุบันได้มาต่อยอดโดยการดูจากสื่อออนไลน์ และได้นำมาใช้กับชุมชน



สาขาอุตสาหกรรมและหัตถกรรม

นางสรินทร์ มุลวัง หมายเลขโทรศัพท์ ๐๘๔๗๓๙๔๐๒๔
บ้านเลขที่ ๕๔ หมู่ที่ ๑๒ ต.ท่าก้อ อ.แม่สรวย จ.เชียงราย
ศาสนา พุทธ สัญชาติ ไทย



จุดเด่นของภูมิปัญญาท้องถิ่น

- ชาดาวอินคา

รายละเอียดของภูมิปัญญาท้องถิ่น

- ปลูกต้นชาดาวอินคา ระยะเวลาประมาณ ๑ ปี
- เก็บใบชามาล้าง ตากให้หมาด แล้วนำมาชงฝอย
- คั่วด้วยไฟอ่อนให้กรอบ ฝั่งให้หายร้อน
- บรรจุใส่ถุงแล้วนำไปขาย
- สัมผัสของชาดาวอินคา ลดความดัน ลดเบาหวาน

การประชาสัมพันธ์และเผยแพร่ภูมิปัญญาท้องถิ่น

- ยังไม่เคยมีการเผยแพร่

ลักษณะของภูมิปัญญาท้องถิ่น

- เรียนรู้มาจากการอบรมที่ได้ไปมา



ข้อมูลปราชญ์ชาวบ้านและภูมิปัญญาท้องถิ่น ประจำปี ๒๕๖๗
โครงการรวบรวมและจัดเก็บข้อมูลภูมิปัญญาท้องถิ่น องค์การบริหารส่วนตำบลท่าก้อ
บ้านป่าเหียง หมู่ที่ ๑๔ ต.ท่าก้อ อ.แม่สรวย จ.เชียงราย

ที่	ชื่อ -สกุล	องค์ความรู้
๑	นายเจริญ นันทชาติ	อักษรล้านนา
๒	นายบุญรัตน์ ชัยโย	ประเพณีท้องถิ่น
๓	นายบุญยัง นำไทย	กองทุนและธุรกิจชุมชน

สาขาศิลปกรรม (อักษรล้านนา)

นายเจริญ นันทชาติ หมายเลขโทรศัพท์ ๐๘๙๒๐๙๓๙๓๙
บ้านเลขที่ ๑๑๒ หมู่ที่ ๑๔ ต.ท่าก้อ อ.แม่สรวย จ.เชียงราย
ศาสนา พุทธ สัญชาติ ไทย

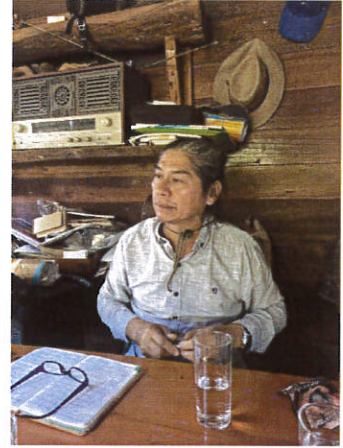

จุดเด่นของภูมิปัญญาท้องถิ่น

- อักษรล้านนา อักษรเมือง

รายละเอียดของภูมิปัญญาท้องถิ่น

- เริ่มเรียนรู้จากหนังสือที่พ่อกับปู่ได้เขียนไว้ ศึกษา ฝึกเขียน ฝึกอ่าน ด้วยตนเอง ถ้าติดขัดตรงไหนจะให้พ่อสอน ทำมาแล้ว ๑๐ กว่าปี
- ใช้ใบลานและเหล็กงานในการเขียนหรือบันทึกอักษรล้านนา ใช้ผงถ่านเป็นหมึก โดยการคัดลอกจะไม่สามารถทำผิดได้
- อยากให้ผู้คน ประชาชน ได้มาเรียนรู้อักษรล้านนาได้อ่าน พูด เขียน ตัวอักษรล้านนาได้ ไม่ใช่แค่อยู่ในวัด หรือมีแค่พระสงฆ์ที่ใช้ในทางพิธีกรรมทางศาสนา

การประชาสัมพันธ์และเผยแพร่ภูมิปัญญาท้องถิ่น

- ยังไม่เคยมีการเผยแพร่/ใช้เฉพาะบุคคล

ลักษณะของภูมิปัญญาท้องถิ่น

- ได้รับการถ่ายทอดมาจากบิดา มาพัฒนาการเขียนอักษรล้านนาของตนเอง

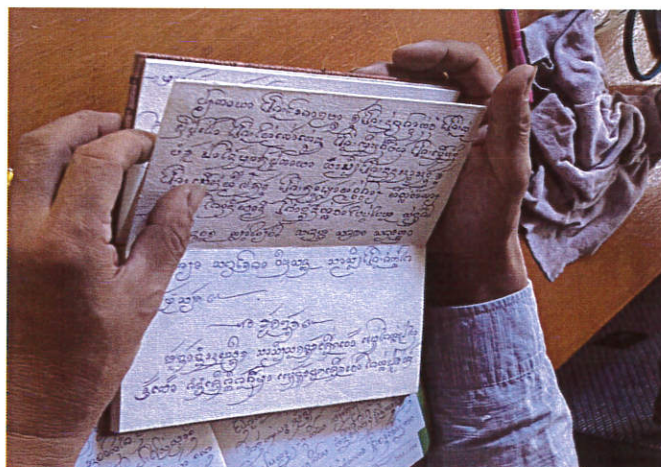

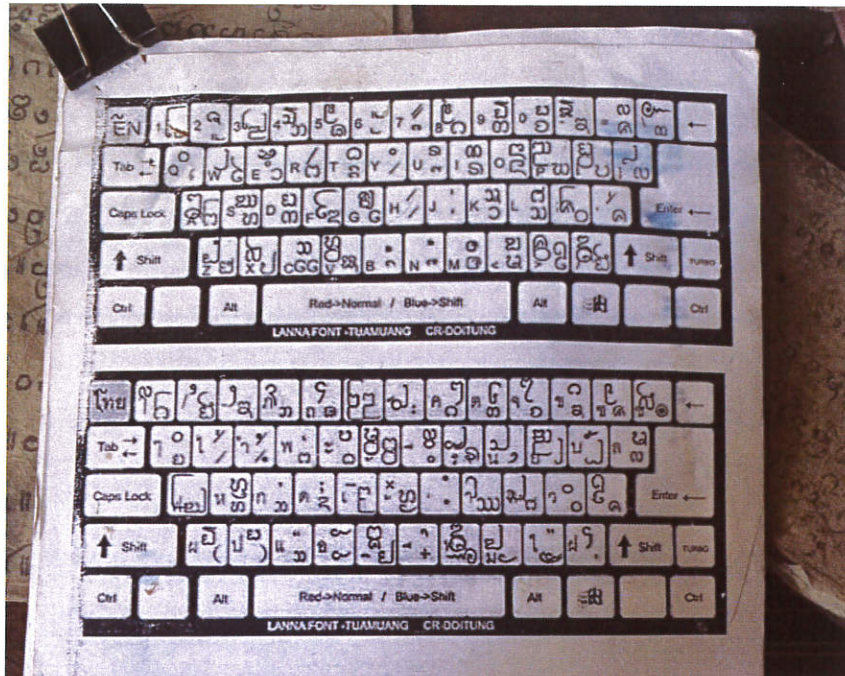
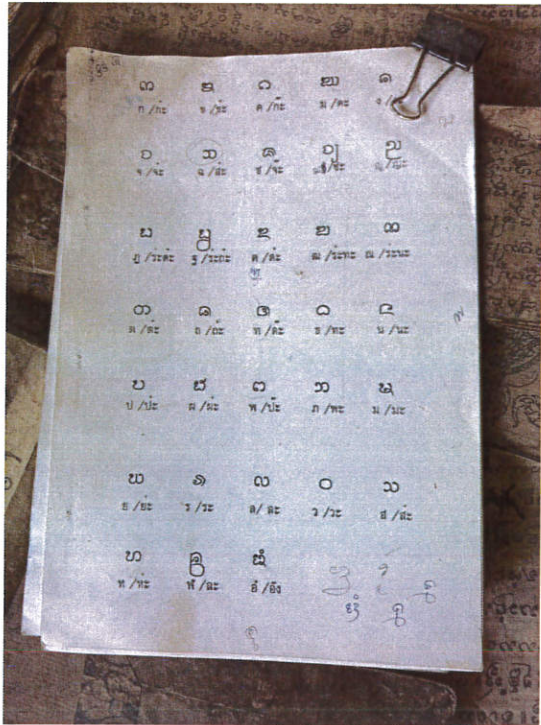

สาขาศาสนาและประเพณี (ประเพณีท้องถิ่น)

นายบุญรัตน์ ชัยโย หมายเลขโทรศัพท์ ๐๘๓๙๒๙๓๕๒๕
บ้านเลขที่ ๙ หมู่ที่ ๑๔ ต.ท่าก้อ อ.แม่สรวย จ.เชียงราย
ศาสนา พุทธ สัญชาติ ไทย



จุดเด่นของภูมิปัญญาท้องถิ่น

- พิธีกรรมท้องถิ่น

รายละเอียดของภูมิปัญญาท้องถิ่น

- เป็นผู้นำประชาชนในการประกอบพิธีทางศาสนา เช่น ตั้งศาลเจ้าที่ งานแต่ง ทำบุญบ้านใหม่ งานศพ วันสำคัญทางพุทธศาสนา
- การตั้งศาล เป็นความเชื่อที่ว่าจะมีเทวดามาปกป้องรักษาบ้านเรือน หรือคนในครอบครัว
- ของที่ใช้ในการไหว้

อาหารคาว-หวาน

ผลไม้มงคล เช่น ส้ม องุ่น ลูกพลับ ทับทิม แก้วมังกร

หมาก-พลู

ผ้าขาว

น้ำเปล่า หรือน้ำชา

พวงมาลัยดอกไม้สด

รูป ๕ ดอก

เทียน ๒ เล่ม

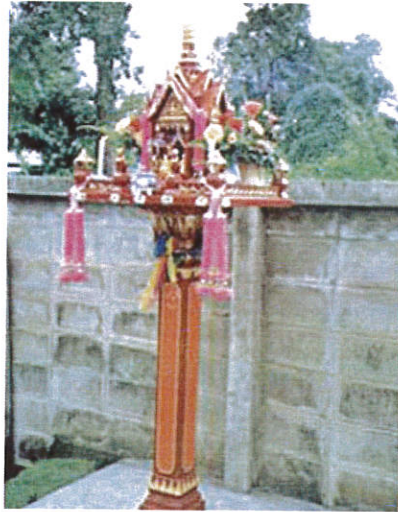

การประชาสัมพันธ์และเผยแพร่ภูมิปัญญาท้องถิ่น

- มีการนำไปใช้ ในพื้นที่เดียวกันมากกว่า ๒๐ ราย

ลักษณะของภูมิปัญญาท้องถิ่น

- ภูมิปัญญาท้องถิ่นดั้งเดิมจากการเคยบวชเป็นพระมาก่อน แล้วสึกออกมาทำหน้าที่นี้มาประมาณ ๓๙ ปี

สาขากองทุนและธุรกิจชุมชน

นายบุญยัง นำไทย หมายเลขโทรศัพท์ ๐๙๘๙๓๔๐๗๓๔
บ้านเลขที่ ๑๔ หมู่ ๑๔ ต.ท่าก้อ อ.แม่สรวย จ.เชียงราย
ศาสนา พุทธ สัญชาติ ไทย



จุดเด่นของภูมิปัญญาท้องถิ่น

- กองทุนประสิทธิภาพ (พืชไร่)

รายละเอียดของภูมิปัญญาท้องถิ่น

- เริ่มต้นจากรัฐบาลให้เมล็ดพันธุ์ข้าวโพดแก่ชุมชนมาปลูก ขายผลผลิต และนำเงินไปเริ่มตั้งกองทุน ซึ่งทุกคนในหมู่บ้านและชุมชนสามารถกู้ยืมได้ โดยคิดดอกเบี้ย ร้อยละ ๑ บาท ต่อเดือน กู้ยืมได้ไม่เกิน ๑ ปี โดยส่งคืนทั้งเงินต้นและดอกเบี้ย

ลักษณะของภูมิปัญญาท้องถิ่น

- ได้จากการลงมติในชุมชนให้จัดตั้งกองทุน และให้ตนเองเป็นประธานกองทุน



ข้อมูลปราชญ์ชาวบ้านและภูมิปัญญาท้องถิ่น ประจำปี ๒๕๖๗
โครงการรวบรวมและจัดเก็บข้อมูลภูมิปัญญาท้องถิ่น องค์การบริหารส่วนตำบลท่าก้อ
บ้านผาด้าย หมู่ที่ ๒๐ ต.ท่าก้อ อ.แม่สรวย จ.เชียงราย

ที่	ชื่อ -สกุล	องค์ความรู้
๑	นายบุญส่ง สร้อยนาค	ประเพณี วัฒนธรรมท้องถิ่น
๒	นางสุข อดท้าว	แปรรูปอาหาร
๓	นายยวง ปากหวาน	โหราศาสตร์ ความเชื่อ

สาขาศาสนาและประเพณี (วัฒนธรรมท้องถิ่นและประเพณีท้องถิ่น)

นายบุญส่ง สร้อยนาค หมายเลขโทรศัพท์ ๐๘๗๑๘๘๕๕๒๙
บ้านเลขที่ ๘ หมู่ที่ ๒๐ ต.ท่าก้อ อ.แม่สรวย จ.เชียงราย
ศาสนา พุทธ สัญชาติ ไทย



จุดเด่นของภูมิปัญญาท้องถิ่น

- เป็นผู้เฝ้าในพิธีกรรมทางพุทธศาสนา

รายละเอียดของภูมิปัญญาท้องถิ่น

- การนำไหว้พระในพิธีกรรมวันสำคัญทางพุทธศาสนา เช่น วันเข้าพรรษา ออกพรรษา ลอยกระทง ปีใหม่เมือง กลิ้ง ผ้าป่า
- พิธีแต่งงาน ขึ้นบ้านใหม่
- งานศพ



การประชาสัมพันธ์และเผยแพร่ภูมิปัญญาท้องถิ่น

- มีการเผยแพร่ใช้ในชุมชนและนอกชุมชน

ลักษณะของภูมิปัญญาท้องถิ่น

- ได้จากการเคยบวชเรียนและการศึกษาจากหนังสือของอาจารย์ที่เคยเรียน

สาขาอุตสาหกรรมและหัตถกรรม (การแปรรูปอาหาร)

นางสุข อวดห้าว หมายเลขโทรศัพท์ ๐๙๐๗๕๐๑๘๙๘
บ้านเลขที่ ๕๐ หมู่ที่ ๒๐ ต.ท่าก้อ อ.แม่สรวย จ.เชียงราย
ศาสนา พุทธ สัญชาติ ไทย



จุดเด่นของภูมิปัญญาท้องถิ่น

- การถนอมอาหาร

รายละเอียดของภูมิปัญญาท้องถิ่น

วิธีการทำผักกาดดอง

- ล้างผักกาดเขียวปลีให้สะอาด สะเด็ดน้ำให้แห้ง แล้วซอยให้ละเอียด
- ใส่ข้าวเหนียวหนึ่งลงไปในวอดกับผัก ตามด้วยเกลือ ใส่ลงไปในวอดให้เข้ากัน
- ตักผักใส่ขวดโหล เทน้ำซาวข้าวลงไปให้ท่วม ปิดฝา ดองไว้ ๑-๒ วัน



การประชาสัมพันธ์และเผยแพร่ภูมิปัญญาท้องถิ่น

- ไม่มีการเผยแพร่

ลักษณะของภูมิปัญญาท้องถิ่น

- ได้วิธีการแปรรูปอาหารมาจากผู้เฒ่าผู้แก่ .

สาขาศาสนาและประเพณี (โหราศาสตร์ ความเชื่อ)

นายยวง ปากหวาน หมายเลขโทรศัพท์
บ้านเลขที่ ๒๙ หมู่ที่ ๒๐ ต.ท่าก้อ อ.แม่สรวย จ.เชียงราย
ศาสนา พุทธ สัญชาติ ไทย



จุดเด่นของภูมิปัญญาท้องถิ่น

- ดูดวงชะตา

รายละเอียดของภูมิปัญญาท้องถิ่น

- ขั้นตอนในการทำพิธี

จะต้องมีการเตรียมเครื่องไหว้มา หรือที่คนภาคเหนือเรียกว่าขันตั้ง เพื่อเป็นการเคารพ ก่อนที่จะได้ทำพิธีตามความเชื่อ

๑ ปี จะทำพิธีบูชาครูบา อาจารย์ โดยการเลี้ยงไก่ ๑ คู่



การประชาสัมพันธ์และเผยแพร่ภูมิปัญญาท้องถิ่น

- มีผู้เข้ามาทำพิธีมากกว่า ๓๐ ครั้ง โดยมีทั้งคนในชุมชน และต่างชุมชน

ลักษณะของภูมิปัญญาท้องถิ่น

- ได้จากการถ่ายทอดความรู้มาจากครูบา อาจารย์

ภาคผนวก

ภาคผนวก ก

- สำเนาบันทึกข้อความขออนุมัติโครงการฯ
- สำเนาโครงการฯ
- สำเนาประกาศแต่งตั้งคณะกรรมการดำเนินงานโครงการฯ



คู่มือ

บันทึกข้อความ

ส่วนราชการ กองการศึกษาฯ องค์การบริหารส่วนตำบลท่าก้อ โทร ๐ ๕๓๗๒ ๔๒๑๗ ต่อ ๑๑๕

ที่ ขร ๗๒๕๐๔/๗๗๗ วันที่ ๑ ตุลาคม ๒๕๖๗

เรื่อง ขออนุมัติดำเนินงานโครงการรวบรวมและจัดเก็บข้อมูลภูมิปัญญาท้องถิ่น

เรียน นายกององค์การบริหารส่วนตำบลท่าก้อ

เรื่องเดิม

ตามที่ องค์การบริหารส่วนตำบลท่าก้อ ได้ตั้งงบประมาณตามข้อบัญญัติ งบประมาณรายจ่าย ประจำปีงบประมาณ พ.ศ. ๒๕๖๘ ประกาศใช้วันที่ ๑๑ กันยายน พ.ศ. ๒๕๖๗ หน้า ๒๔๙ แผนงานการศาสนา วัฒนธรรม และ นันทนาการ งานศาสนาวัฒนธรรมท้องถิ่น งบดำเนินงาน หมวดค่าใช้สอย รายจ่ายเกี่ยวกับการปฏิบัติราชการที่ไม่เข้าลักษณะรายจ่ายงบรายจ่ายอื่นๆ โครงการรวบรวมและจัดเก็บ ข้อมูลภูมิปัญญาท้องถิ่น ตั้งไว้ ๕,๐๐๐.- บาท (ห้าพันบาทถ้วน) นั้น

ข้อเท็จจริง

กองการศึกษา ศาสนาและวัฒนธรรม องค์การบริหารส่วนตำบลท่าก้อ ได้ตรวจสอบ งบประมาณตามข้อบัญญัติขององค์การบริหารส่วนตำบลท่าก้อ เรื่อง งบประมาณรายจ่ายประจำปีงบประมาณ พ.ศ. ๒๕๖๘ เรียบร้อยแล้ว ปรากฏว่ามีงบประมาณเพียงพอสำหรับดำเนินงานโครงการรวบรวมและจัดเก็บ ข้อมูลภูมิปัญญาท้องถิ่น โดยมีวัตถุประสงค์เพื่อส่งเสริมและอนุรักษ์ภูมิปัญญาท้องถิ่น ของตำบลท่าก้อให้คงอยู่ สืบไป เพื่อจัดทำฐานข้อมูลภูมิปัญญาท้องถิ่น ประชาชนชาวบ้านของตำบลท่าก้อให้เป็นปัจจุบัน มีการจัดเก็บข้อมูล อย่างเป็นระบบ เพื่อใช้เป็นข้อมูลที่สำคัญในการศึกษา ค้นคว้า และเป็นประโยชน์ที่สำคัญของ นักเรียน นักศึกษา ประชาชนที่สนใจ ดังนั้นกองการศึกษาฯ จึงขออนุมัติดำเนินงานตามโครงการฯโดยดำเนินการ ดังนี้

๑. ขออนุมัติจัดซื้อวัสดุอุปกรณ์ เช่น กระดาษเอ๔ กระดาษการ์ดทำปก ปากกา กระดาษปรู๊ฟ ปากกาเคมี ฯลฯ

๒. ขออนุมัติแต่งตั้ง นางสาวจันจิรา พุทธวงศ์ ตำแหน่ง หัวหน้าฝ่ายบริหารการศึกษา เป็นผู้จัดหาวัสดุโครงการรวบรวมและจัดเก็บข้อมูลภูมิปัญญาท้องถิ่น

ระเบียบ/ข้อกฎหมาย/หนังสือสั่งการ

๑. พระราชบัญญัติสภาตำบลและองค์การบริหารส่วนตำบล พ.ศ. ๒๕๓๗ (แก้ไขเพิ่มเติม ถึงฉบับที่ ๗ พ.ศ. ๒๕๖๒) มาตรา ๖๗ (๘) กำหนดให้องค์การบริหารส่วนตำบลมีหน้าที่ต้องบำรุงรักษาศิลปะ จารีตประเพณี ภูมิปัญญาท้องถิ่น และวัฒนธรรมอันดีงามของท้องถิ่น

๒. พระราชบัญญัติกำหนดแผนและขั้นตอนการกระจายอำนาจให้แก่องค์กรปกครอง ส่วนท้องถิ่น พ.ศ. ๒๕๔๒ หมวด ๒ มาตรา ๑๖ ให้องค์การบริหารส่วนตำบลมีอำนาจและหน้าที่ในการจัดระบบ การบริการสาธารณะเพื่อประโยชน์ของประชาชนในท้องถิ่นของตนเอง (๑๑) การบำรุงรักษาศิลปะจารีต ประเพณี ภูมิปัญญาท้องถิ่น และวัฒนธรรมอันดีงามของท้องถิ่น

๓. ข้อบัญญัติ งบประมาณรายจ่ายประจำปีงบประมาณ พ.ศ. ๒๕๖๘ ประกาศใช้วันที่ ๑๑ กันยายน พ.ศ. ๒๕๖๗ หน้า ๒๔๙ แผนงานการศาสนา วัฒนธรรมและนันทนาการ งานศาสนาวัฒนธรรม ท้องถิ่น งบดำเนินงาน หมวดค่าใช้สอย รายจ่ายเกี่ยวกับการปฏิบัติราชการที่ไม่เข้าลักษณะรายจ่ายงบ รายจ่ายอื่นๆ โครงการรวบรวมและจัดเก็บข้อมูลภูมิปัญญาท้องถิ่น

ข้อเสนอ

กองการศึกษาฯ จึงขออนุมัติดำเนินงานโครงการรวบรวมและจัดเก็บข้อมูลภูมิปัญญาท้องถิ่น ประจำปีงบประมาณ ๒๕๖๘ โดยจะดำเนินการจัดเก็บข้อมูล ระหว่างวันที่ ๑๕ - ๑๘ ตุลาคม ๒๕๖๗ จำนวน ๘ หมู่บ้าน ได้แก่ หมู่ที่ ๔ บ้านแม่ต๋ำ หมู่ที่ ๕ บ้านสบก้อ หมู่ที่ ๖ บ้านท่าก้อพลับพลา หมู่ที่ ๗ บ้านโห่ง หมู่ที่ ๑๐ บ้านดอนชัย หมู่ที่ ๑๒ บ้านหลายลาว หมู่ที่ ๑๔ บ้านป่าเหียง และหมู่ที่ ๒๐ บ้านผาด้าย เพื่อให้ได้ ข้อมูลของ ภูมิปัญญาท้องถิ่น ประชาชนชาวบ้าน ของตำบลท่าก้อให้เป็นปัจจุบัน

จึงเรียนมาเพื่อโปรดพิจารณาอนุมัติ

(ลงชื่อ)



(นางสาววรรณุช ธนะโรจน์รุ่งเรือง)
ผู้อำนวยการกองการศึกษา

ความเห็นปลัดองค์การบริหารส่วนตำบลท่าก้อ

- เห็นควรพิจารณาอนุมัติ

(ลงชื่อ)



(นางสาวกรกวิมล รัตจันทร์)

รองปลัดองค์การบริหารส่วนตำบล รักษาราชการแทน
ปลัดองค์การบริหารส่วนตำบลท่าก้อ

ความเห็นนายกองค์การบริหารส่วนตำบลท่าก้อ

อนุมัติ

ไม่อนุมัติ เพราะ.....

(ลงชื่อ)



(นายรัชชณพงษ์ รัตนะ)

นายกองค์การบริหารส่วนตำบลท่าก้อ

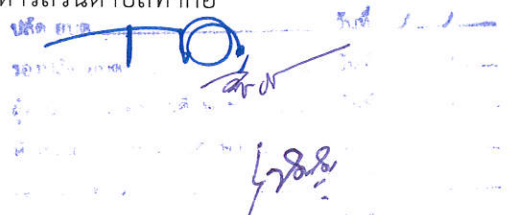

คู่มือฉบับ



คำสั่ง องค์การบริหารส่วนตำบลท่าก้อ

ที่ ๒๒๕๕ / ๒๕๖๗

เรื่อง แต่งตั้งคณะกรรมการโครงการรวบรวมและจัดเก็บข้อมูลภูมิปัญญาท้องถิ่น

ตามที่ องค์การบริหารส่วนตำบลท่าก้อมีกำหนดจัดโครงการรวบรวมและจัดเก็บข้อมูลภูมิปัญญาท้องถิ่นโดยมีวัตถุประสงค์ เพื่อส่งเสริมและอนุรักษ์ภูมิปัญญาท้องถิ่นของตำบลท่าก้อให้คงอยู่สืบไป เพื่อจัดทำฐานข้อมูลภูมิปัญญาท้องถิ่น ประชาชนชาวบ้าน ของตำบลท่าก้อให้เป็นปัจจุบัน มีการจัดเก็บข้อมูลอย่างเป็นระบบ เพื่อใช้เป็นข้อมูลที่สำคัญในการศึกษา ค้นคว้า และเป็นประโยชน์ที่สำคัญของนักเรียน นักศึกษา ประชาชนที่สนใจ นั้น

เพื่อให้การดำเนินงานตามโครงการดังกล่าวเป็นไปด้วยความเรียบร้อย และบรรลุวัตถุประสงค์ที่ตั้งไว้ จึงแต่งตั้งคณะกรรมการรับผิดชอบโครงการรวบรวมและจัดเก็บข้อมูลภูมิปัญญาท้องถิ่นมีหน้าที่ประสานงานกับหมู่บ้าน จัดเก็บข้อมูลและบันทึกข้อมูลของภูมิปัญญาท้องถิ่น ประชาชนท้องถิ่น และปฏิบัติหน้าที่อื่นใดที่ทำให้โครงการฯ บรรลุตามวัตถุประสงค์ ประกอบด้วยบุคคล ดังนี้

๑. นางสาววรรณช	ชนะโรจน์รุ่งเรือง	ผู้อำนวยการกองการศึกษาฯ	ประธานคณะกรรมการ
๒. นางสาวจันจิรา	พุทธรงค์	หัวหน้าฝ่ายบริหารการศึกษา	คณะกรรมการ
๓. นางสาวนฤมล	เจริญวรรณ	เจ้าพนักงานธุรการชำนาญงาน	คณะกรรมการ
๔. นางสาวเบญจมาศ	นิลสวาท	เจ้าพนักงานการเงินและบัญชีฯ	คณะกรรมการ
๕. นางสาวจรรุวรรณ	ยานะ	ผู้ช่วยเจ้าพนักงานการเงินและบัญชี	คณะกรรมการ
๖. นางสาววัลลีย์	ศรีเพชร	ผู้ช่วยเจ้าพนักงานธุรการ	คณะกรรมการ
๗. นายพร้อมพงษ์	ทองคำ	ผู้ช่วยเจ้าพนักงานธุรการ	คณะกรรมการ
๘. นางปวีณา	หมื่นถา	ผู้ช่วยเจ้าพนักงานพัสดุ	คณะกรรมการ
๙. นายสายชล	ภูวิโคตร์	พนักงานขับรถยนต์	คณะกรรมการ
๑๐. นายเอกราช	จันทร์สม	ช่างก่อสร้าง(ทักษะ)	คณะกรรมการ
๑๑. นางสาวณัฐธิดา	ชัยวัน	คนงาน	คณะกรรมการ
๑๒. นายตะวัน	จันทร์แก้ว	จ้างเหมาบริการ	คณะกรรมการ
๑๒. นางสาวจิราพร	ขันธิมา	นักวิชาการศึกษาชำนาญการ	เลขานุการ





ทั้งนี้ ตั้งแต่วันที่ ๑ ตุลาคม พ.ศ. ๒๕๖๗ เป็นต้นไป

สั่ง ณ วันที่ ๑ ตุลาคม พ.ศ. ๒๕๖๗

(ลงชื่อ) ๘

(นายรัชชณพงษ์ รัตนะ)

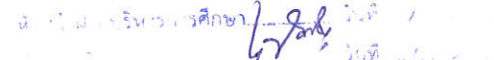
นายกองค์การบริหารส่วนตำบลท่าก้อ

ปลัด อบต. 
รองนายก อบต. 
ผู้อำนวยการกองการศึกษาฯ 
เจ้าพนักงานธุรการการศึกษา 

ข้อมูลภูมิปัญญาท้องถิ่นในพื้นที่ตำบลท่าก้อ อ.แม่สรวย จ.เชียงราย

(ข้อมูลจาก แผนพัฒนาหมู่บ้านประจำปีงบประมาณ 2568)

หมู่บ้าน	ชาย (คน)	หญิง (คน)	รวม (คน)	จำนวนครัวเรือน (หลัง)	ขนาด หมู่บ้าน	จำนวนภูมิ ปัญญาท้องถิ่น (แห่ง)
หมู่ที่ 1 ดินดำ (เก็บข้อมูลครั้งที่ 2)	231	236	467	190	S	4
หมู่ที่ 2 ป่าถ่อน (เก็บข้อมูลครั้งที่ 2)	279	284	563	239	M	3
หมู่ที่ 3 ป่าลัน (เก็บข้อมูลครั้งที่ 1)	367	356	723	281	M	14
หมู่ที่ 4 แม่ตำ (เก็บข้อมูลครั้งที่ 3)	599	627	1,226	798	L	6
หมู่ที่ 5 สบถ้อ (เก็บข้อมูลครั้งที่ 3)	253	257	510	204	M	10
หมู่ที่ 6 ท่าก้อพลับพลา (เก็บข้อมูลครั้งที่ 3)	286	295	581	243	M	10
หมู่ที่ 7 โส้ง (เก็บข้อมูลครั้งที่ 3)	331	315	646	294	M	8
หมู่ที่ 8 ปางหลวง	196	211	407	175	S	25
หมู่ที่ 9 ปางน้ำฮ้าย	167	159	326	164	S	15
หมู่ที่ 10 ดอนชัย (เก็บข้อมูลครั้งที่ 3)	366	373	739	291	M	18
หมู่ที่ 11 แม่ฝักและ	366	340	706	260	M	12
หมู่ที่ 12 หล่ายลาว (เก็บข้อมูลครั้งที่ 3)	131	133	264	107	S	14
หมู่ที่ 13 สันมะแพน (เก็บข้อมูลครั้งที่ 3)	349	329	678	366	M	6
หมู่ที่ 14 ป่าเหียง (เก็บข้อมูลครั้งที่ 3)	121	124	245	124	S	12

หมู่ที่ 15 ดอยงาม	459	409	868	218	M	9
หมู่ที่ 16 ห้วยน้ำขุ่น	612	637	1,249	372	L	5
หมู่ที่ 17 ห้วยขมภู	230	204	434	119	S	15
หมู่ที่ 18 ป่าเกี๊ยะ	535	517	1,052	322	M	21
หมู่ที่ 19 บาหรา	654	610	1,264	304	L	13
หมู่ที่ 20 ผาต้าย (เก็บข้อมูลครั้งที่ 3)	133	150	283	108	S	9
หมู่ที่ 21 ซัยมงคล (เก็บครั้งที่ 2)	185	184	369	142	S	2
หมู่ที่ 22 ร่มโพธิ์ทอง (เก็บครั้งที่ 1)	255	318	573	223	M	10
หมู่ที่ 23 ลอจอ	235	223	458	114	S	14
หมู่ที่ 24 แม่ตำน้อยล่าง	348	324	672	196	M	17
หมู่ที่ 25 พนาเสรี	632	621	1,253	280	L	14
หมู่ที่ 26 ใหม่สุขสรรค์ (เก็บครั้งที่ 2)	238	253	491	200	M	3
หมู่ที่ 27 ดอนแก้ว (เก็บครั้งที่ 2)	192	202	394	136	S	7
หมู่ที่ 28 ใหม่จะคะ	458	416	874	163	S	10
ยอดรวมทั้งหมด	9,208	9,107	18,315	6,633		

ตารางการออกพื้นที่เก็บข้อมูลปราชญ์ชาวบ้านและภูมิปัญญาท้องถิ่น ประจำปี 2568

วันที่ 15 ตุลาคม 2567 เวลา 09.00 น. – 11.30 น.

ณ วัดแม่ต๋ำ บ้านแม่ต๋ำ หมู่ที่ 4 ต.ท่าก้อ อ.แม่สรวย จ.เชียงราย

ที่	วัน/เดือน/ปี	เวลา	ชื่อ -สกุล	องค์ความรู้
1	15 ตุลาคม 2567	09.00 น. – 09.30 น.	พระอธิการทศพร กนตสีโล	ศิลปะ ประเพณีท้องถิ่น
2	15 ตุลาคม 2567	09.30 น. – 10.00 น.	นายสุวพันธ์ สุภาศรี	การเกษตร
3	15 ตุลาคม 2567	10.00 น. – 10.30 น.	นางแสงคำ สุประเสริฐ	การทำอาหาร/บายศรี
4	15 ตุลาคม 2567	10.30 น. – 11.00 น.	นายบุญฤทธิ์ ทองคำ	โหราศาสตร์
5	15 ตุลาคม 2567	10.30 น. – 11.00 น.	นายบุญยิ่ง โมงยาม	การบริหาร การปกครอง
6	15 ตุลาคม 2567	11.00 น. – 11.30 น.	นายวิวัฒน์ ชัยสุวรรณ	การบริหาร การปกครองท้องถิ่น

ตารางการออกพื้นที่เก็บข้อมูลปราชญ์ชาวบ้านและภูมิปัญญาท้องถิ่น ประจำปี 2568

วันที่ 15 พฤศจิกายน 2567 เวลา 13.00 น. – 16.30 น.

ณ หอประชุมหมู่บ้าน บ้านผาต้าย หมู่ที่ 20 ต.ท่าก้อ อ.แม่สรวย จ.เชียงราย

ที่	วัน/เดือน/ปี	เวลา	ชื่อ -สกุล	องค์ความรู้
1	15 ตุลาคม 2567	13.00 – 13.30 น.	นายบุญส่ง สร้อยนาค	ประเพณี/วัฒนธรรมท้องถิ่น
2	15 ตุลาคม 2567	13.30 – 14.00 น.	นายจันทร์ บุญทา	ประเพณี/วัฒนธรรมท้องถิ่น
3	15 ตุลาคม 2567	13.30 – 14.00 น.	นายอดุลย์ ทรายราช	ช่างไม้ ช่างปูน
4	15 ตุลาคม 2567	14.00 – 14.30 น.	นายบุญผ่อง สิทธิวัง	ช่างปูน
5	15 ตุลาคม 2567	14.30 – 15.00 น.	นายเฉลิม แก้วอินตา	การเกษตร
6	15 ตุลาคม 2567	14.30 – 15.00 น.	นายเสาร์แก้ว ชัยโย	การเกษตร
7	15 ตุลาคม 2567	15.00 – 15.30 น.	นางบัวผัด พิเศษสอน	การถนอมอาหาร
8	15 ตุลาคม 2567	15.30 – 16.00 น.	นางสุข อวดหัว	การถนอมอาหาร
9	15 ตุลาคม 2567	16.00 – 16.30 น.	นางยวง ปากหวาน	โหราศาสตร์/ความเชื่อ

ตารางการออกพื้นที่เก็บข้อมูลปราชญ์ชาวบ้านและภูมิปัญญาท้องถิ่น ประจำปี 2568

วันที่ 15 ตุลาคม 2567 เวลา 09.00 น. – 17.00 น.

ณ หอประชุมหมู่บ้าน บ้านดอนชัย หมู่ที่ 10 ต.ท่าก้อ อ.แม่สรวย จ.เชียงราย

ที่	วัน/เดือน/ปี	เวลา	ชื่อ -สกุล	องค์ความรู้
1	15 ตุลาคม 2567	09.00 – 09.30 น.	นางบาง นามแก้ว	สมุนไพร/หมอยาพื้นบ้าน
2	15 ตุลาคม 2567	09.30 – 10.00 น.	นางผัด โตนะโพธิ์	ศิลปะ/ประเพณีท้องถิ่น
3	15 ตุลาคม 2567	10.00 – 10.30 น.	นางธรรม ยานะธรรม	แต่งกลอน คำว ซอ
4	15 ตุลาคม 2567	10.30 – 11.00 น.	นายสวาท มะโนรัมย์	ช่างไม้ งานแกะสลัก ช่างปั้น
5	15 ตุลาคม 2567	11.30 – 12.00 น.	นายกฤตภาส กันทา	ช่างไม้ งานแกะสลัก งานปั้น
6	15 ตุลาคม 2567	13.00 – 13.30 น.	นายอินปิ่น แต่มรู้	จักสาน
7	15 ตุลาคม 2567	13.30 – 14.00 น.	นางลาวัลย์ กันทา	จักสาน
8	15 ตุลาคม 2567	13.30 – 14.00 น.	นางจันทร์ สารชาติ	งานฝีมือ/งานประดิษฐ์
9	15 ตุลาคม 2567	14.00 – 14.30 น.	นางภาสินี เชื้อสุวรรณ	งานฝีมือ/งานประดิษฐ์
10	15 ตุลาคม 2567	14.30 – 15.00 น.	นาง การเพียร	การเกษตร
11	15 ตุลาคม 2567	14.30 – 15.00 น.	นายจรูญ ป่วนปิ่น	การเกษตร
12	15 ตุลาคม 2567	15.00 – 15.30 น.	นายบุญทา ยานะชาติ	โหราศาสตร์ ความเชื่อ
13	15 ตุลาคม 2567	15.30 – 16.00 น.	นายชิตชัย ท่างาม	โหราศาสตร์ ความเชื่อ
14	15 ตุลาคม 2567	16.00 – 16.30 น.	นางสมนึก กันจันะ	ด้านการบริหารจัดการ
18	15 ตุลาคม 2567	16.30 – 17.00 น.	นายประเสริฐ ป่วนปิ่น	ด้านการบริหารจัดการ

ตารางการออกพื้นที่เก็บข้อมูลประชาชนชาวบ้านและภูมิปัญญาท้องถิ่น ประจำปี 2568

วันที่ 15 ตุลาคม 2567 เวลา 13.00 น. - 17.00 น.

ณ หอประชุมหมู่บ้าน บ้านท่าก้อพลับพลา หมู่ที่ 6 ต.ท่าก้อ อ.แม่สรวย จ.เชียงราย

ที่	วัน/เดือน/ปี	เวลา	ชื่อ -สกุล	องค์ความรู้
1	15 ตุลาคม 2567	13.00 - 13.30 น.	นายผล มีวัน	หมอเมือง สมุนไพร
2	15 ตุลาคม 2567	13.30 - 14.00 น.	นายบุญมี วงค์น้อย	ศิลปะ ประเพณีท้องถิ่น
3	15 ตุลาคม 2567	13.30 - 14.00 น.	นางสร้อยลัดดา กันศรี	งานหัตถกรรม/ช่างไม้
4	15 ตุลาคม 2567	14.00 - 14.30 น.	นายจำลอง อาจวิชัย	ช่างปูน
5	15 ตุลาคม 2567	14.30 - 15.00 น.	นายตัน เทพโยธา	จักสาน
6	15 ตุลาคม 2567	14.30 - 15.00 น.	นายครินทร์ ดวงดาว	การเกษตร
7	15 ตุลาคม 2567	15.00 - 15.30 น.	นายศรีนวล สุกิจยา	การเกษตร
8	15 ตุลาคม 2567	15.30 - 16.00 น.	นางสุมาลัย สมสำเนียง	อาหาร
9	15 ตุลาคม 2567	16.00 - 16.30 น.	นางกองสิน มณีวงศ์	อาหาร
10	15 ตุลาคม 2567	16.30 - 17.00 น.	นางผล มีวัน	ทำขวัญ ส่งเคราะห์

ตารางการออกพื้นที่เก็บข้อมูลประชาชนชาวบ้านและภูมิปัญญาท้องถิ่น ประจำปี 2568

วันที่ 16 ตุลาคม 2567 เวลา 09.00 น. - 15.00 น.

ณ หอประชุมหมู่บ้าน บ้านสบก้อ หมู่ที่ 5 ต.ท่าก้อ อ.แม่สรวย จ.เชียงราย

ที่	วัน/เดือน/ปี	เวลา	ชื่อ -สกุล	องค์ความรู้
1	16 ตุลาคม 2567	09.00 น. - 09.30 น.	นายผัด จันดีวงศ์	หมอเมือง สมุนไพร
2	16 ตุลาคม 2567	09.30 น. - 10.00 น.	นายกวัน ไชยสวรรค์	ศิลปะ ประเพณีท้องถิ่น
3	16 ตุลาคม 2567	10.00 น. - 10.30 น.	นายนา ขาวนวล	งานหัตถกรรม/ช่างไม้
4	16 ตุลาคม 2567	10.30 น. - 11.00 น.	นายอุดม ทะไธแก้ว	จักสาน
5	16 ตุลาคม 2567	11.00 น. - 11.30 น.	นายบุญมี ไชยสวรรค์	จักสาน
6	16 ตุลาคม 2567	11.30 น. - 12.00 น.	นายอินจันทร์ ชัดวงศ์	ช่างไม้ ช่างปูน
7	16 ตุลาคม 2567	13.00 น. - 13.30 น.	นายเดชา ศรีวิชัย	การเกษตร
8	16 ตุลาคม 2567	13.30 น. - 14.00 น.	นางแสงดา ยานะธรรม	อาหาร
9	16 ตุลาคม 2567	14.00 น. - 14.30 น.	นายชิต ศรีเพชร	กองทุนหมู่บ้าน/วิสาหกิจชุมชน
10	16 ตุลาคม 2567	14.30 น. - 15.00 น.	นายสิงห์แก้ว ธรรมจักร	ศิลปะ ดนตรีพื้นบ้าน สล้อ ซอ ซึง ระนาด

ตารางการออกพื้นที่เก็บข้อมูลปราชญ์ชาวบ้านและภูมิปัญญาท้องถิ่น ประจำปี 2568

วันที่ 16 ตุลาคม 2567 เวลา 13.00 น. - 16.00 น.

ณ หอประชุมหมู่บ้าน บ้านโฮ้ง หมู่ที่ 7 ต.ท่าก้อ อ.แม่สรวย จ.เชียงราย

ลำดับ	วัน/เดือน/ปี	เวลา	ชื่อ -สกุล	องค์ความรู้
1	16 ตุลาคม 2567	13.00 - 13.30 น.	นายสม ทองสุข	การจักสานและตีมีด
2	16 ตุลาคม 2567	13.30 - 14.00 น.	นายทองคำ ไทยใจอ่อน	วัฒนธรรมและด้านไวยาวัจกร
3	16 ตุลาคม 2567	13.30 - 14.00 น.	นางแสงเดือน ไชยยา	ปราชญ์ด้านพืชรำพื้นบ้าน
4	16 ตุลาคม 2567	14.00 - 14.30 น.	นางลำดวน พิลาอร	การตัดเย็บ
5	16 ตุลาคม 2567	14.30 - 15.00 น.	นายศรีวรรณ วรรณประทีป	ดนตรีพื้นเมือง
6	16 ตุลาคม 2567	14.30 - 15.00 น.	นายศรีแก้ว กุลแผ่น	ช่างไม้แกะสลัก
7	16 ตุลาคม 2567	15.00 - 15.30 น.	นายทองสุข เสี่ยงก้อง	การเกษตร
8	16 ตุลาคม 2567	15.30 - 16.00 น.	นายสุคำ ธรรมจักร์	การเกษตร

ตารางการออกพื้นที่เก็บข้อมูลปราชญ์ชาวบ้านและภูมิปัญญาท้องถิ่น ประจำปี 2568

วันที่ 16 ตุลาคม 2567 เวลา 09.00 น. - 16.30 น.

ณ หอประชุมหมู่บ้าน บ้านหลายลาว หมู่ที่ 12 ต.ท่าก้อ อ.แม่สรวย จ.เชียงราย

ที่	วัน/เดือน/ปี	เวลา	ชื่อ -สกุล	องค์ความรู้
1	16 ตุลาคม 2567	09.00 - 09.30 น.	นายผัด วันจันทร์	สมุนไพร/หม้อพื้นบ้าน
2	16 ตุลาคม 2567	09.30 - 10.00 น.	นายตีบ วันจันทร์	ประเพณีท้องถิ่น
3	16 ตุลาคม 2567	10.00 - 10.30 น.	นายจันทร์ตีบ ดวงเทพ	ช่างไม้
4	16 ตุลาคม 2567	10.30 - 11.00 น.	นายสมนึก คำเย็น	ช่างก่อสร้าง
5	16 ตุลาคม 2567	11.30 - 12.00 น.	นายบุญปั้น เมืองคำ	จักรสาน
6	16 ตุลาคม 2567	13.00 - 13.30 น.	นางรัตน์ ธรรมลิก	ต้นโพธิ์เงิน/โพธิ์ทอง
7	16 ตุลาคม 2567	13.30 - 14.00 น.	นางจันทร์ศรี วันจันทร์	ทำบายศรี
8	16 ตุลาคม 2567	13.30 - 14.00 น.	นางนงนขม มูลวัง	การจัดดอกไม้
9	16 ตุลาคม 2567	14.00 - 14.30 น.	นายธวัช ทำลิก	การเกษตร
10	16 ตุลาคม 2567	14.30 - 15.00 น.	นายกิตติภพ อินทร์จันทร์	การเกษตร
11	16 ตุลาคม 2567	14.30 - 15.00 น.	นางศรีทอน สีทา	เกษตรพอเพียง
12	16 ตุลาคม 2567	15.00 - 15.30 น.	นายคำแก้ว ต๋อสนิท	เกษตรพอเพียง
13	16 ตุลาคม 2567	15.30 - 16.00 น.	นางบัวไหล ธรรมลิก	การถนอมอาหาร

ตารางการออกพื้นที่เก็บข้อมูลปราชญ์ชาวบ้านและภูมิปัญญาท้องถิ่น ประจำปี 2568

วันที่ 16 ตุลาคม 2567 เวลา 13.00 น. - 17.40 น.

ณ หอประชุมหมู่บ้าน บ้านป่าเหียง หมู่ที่ 14 ต.ท่าก้อ อ.แม่สรวย จ.เชียงราย

ที่	วัน/เดือน/ปี	เวลา	ชื่อ -สกุล	องค์ความรู้
1	16 ตุลาคม 2567	13.00 - 13.20 น.	นายบุญรัตน์ ชัยโย	ประเพณีท้องถิ่น
2	16 ตุลาคม 2567	13.20 - 13.40 น.	นายปก วังมูล	ประเพณีท้องถิ่น
3	16 ตุลาคม 2567	13.40 - 14.00 น.	นายเจริญ นันทชาติ	อักษรพื้นเมือง
4	16 ตุลาคม 2567	14.00 - 14.20 น.	นายเจย นีวรรณ	ช่างไม้
5	16 ตุลาคม 2567	14.20 - 14.40 น.	นางเรือนคำ วางเชิง	หัตถกรรม
6	16 ตุลาคม 2567	15.00 - 15.20 น.	นางนงลักษณ์ โพธิ์ศรี	เกษตร
7	16 ตุลาคม 2567	15.20 - 15.40 น.	นางเกา การพันทา	โหราศาสตร์/ความเชื่อ
8	16 ตุลาคม 2567	15.40 - 16.00 น.	นายบุญยัง นำไทย	กองทุนเงินประสิทธิภาพ
9	16 ตุลาคม 2567	16.00 - 16.20 น.	นายบุญรัตน์ ชัยโย	กองทุนเงินล้าน
10	16 ตุลาคม 2567	16.20 - 16.40 น.	นางลี แสนพุด	ผ้าปักชาวเขาเผ่าม้ง
11	16 ตุลาคม 2567	17.00 - 17.20 น.	นายใจ กันผาม	การตีเหล็ก
12	16 ตุลาคม 2567	17.20 - 17.40 น.	นายบุญรัตน์ ชัยโย	ประเพณีท้องถิ่น

แบบคำของบประมาณรายจ่าย (กรณีโครงการ)
เพื่อประกอบการพิจารณาขอตั้งงบประมาณรายจ่ายประจำปี พ.ศ. ๒๕๖๘

แบบ งป. ๓

๑. ความเชื่อมโยงยุทธศาสตร์

๑.๑. สอดคล้องกับยุทธศาสตร์ชาติ ๒๐ ปี

ประเด็นยุทธศาสตร์ที่ ๓ ด้านการพัฒนาและเสริมสร้างศักยภาพและทรัพยากรมนุษย์

๑.๒. สอดคล้องกับแผนพัฒนาเศรษฐกิจและสังคมแห่งชาติ ฉบับที่ ๑๒

ยุทธศาสตร์ที่ ๑ การเสริมสร้างและพัฒนาศักยภาพทุนมนุษย์

๑.๓. สอดคล้องกับยุทธศาสตร์การพัฒนากลุ่มจังหวัดภาคเหนือตอนบน

ยุทธศาสตร์ที่ ๓ พัฒนาและสนับสนุนการยกระดับการพัฒนาสังคม การท่องเที่ยวเชิงนิเวศ ด้านศาสนา ศิลปวัฒนธรรมและสุขภาพ เพื่อเป็นการสร้างรายได้สู่ชุมชนอย่างยั่งยืน

๑.๔. สอดคล้องกับยุทธศาสตร์การพัฒนาจังหวัดเชียงราย

ยุทธศาสตร์ที่ ๖ การพัฒนาคุณภาพชีวิตและทรัพยากรมนุษย์เพื่อให้ประชาชนอยู่เย็นเป็นสุข

๑.๕. สอดคล้องกับยุทธศาสตร์การพัฒนาขององค์กรปกครองส่วนท้องถิ่นในเขตจังหวัด

ประเด็นยุทธศาสตร์ที่ ๒ การพัฒนาด้านเศรษฐกิจและการท่องเที่ยว

๑.๖. สอดคล้องกับยุทธศาสตร์การพัฒนาองค์กรบริหารส่วนตำบลท่าก้อ

ประเด็นยุทธศาสตร์ที่ ๑ การพัฒนาคุณภาพชีวิต

๑.๗ สอดคล้องกับจำแนกงบประมาณด้าน บริการชุมชนและสังคม แผนงาน การศาสนา วัฒนธรรมและนันทนาการ

๒. รายละเอียดโครงการที่ดำเนินการ

๒.๑ ชื่อโครงการ โครงการรวบรวมและจัดเก็บข้อมูลภูมิปัญญาท้องถิ่น

ปรากฏในแผนพัฒนาท้องถิ่นประจำปี พ.ศ. ๒๕๖๖-๒๕๗๐ แก๊ไขครั้งที่ ๒/๒๕๖๖ หน้าที่ ๔ ลำดับที่ ๑

๒.๒ ผู้ประสานงานโครงการ

- ชื่อ-สกุล นางสาวจันจิรา พุทธวงศ์ - เบอร์โทรที่ติดต่อได้ ๐๙๖-๙๘๙๒๙๕๕

๒.๓ รายละเอียดโครงการ

(๑) หลักการและเหตุผล

พระราชบัญญัติกำหนดแผนและขั้นตอนการกระจายอำนาจให้แก่องค์กรปกครองส่วนท้องถิ่น พ.ศ. ๒๕๔๒ หมวด ๒ การกำหนดอำนาจและหน้าที่ในการจัดระบบการบริการสาธารณะ มาตรา ๑๖ ให้องค์การบริหารส่วนตำบลท่าก้อมีอำนาจและหน้าที่ในการจัดระบบการบริการสาธารณะเพื่อประโยชน์ของประชาชนในท้องถิ่นของตนเอง (๑๑) การบำรุงรักษาศิลปะ จารีตประเพณี ภูมิปัญญาท้องถิ่น และวัฒนธรรมอันดีของท้องถิ่น

ตำบลท่าก้อเป็นพื้นที่ ที่มีฐานทรัพยากรทางสังคมที่เข้มแข็ง มีความหลากหลายของชาติพันธุ์ มีความหลากหลายทางศาสนา วัฒนธรรม ประเพณี ตลอดจนการสร้างความรู้และภูมิปัญญาของตนเอง ภูมิปัญญาท้องถิ่นยังเป็นรากฐานการพัฒนาเพื่อพึ่งพาตนเอง การพัฒนาเพื่อการพึ่งพาซึ่งกันและกัน และการพัฒนาองค์ความรู้พื้นฐานภูมิปัญญาเดิมเพื่อให้เกิดภูมิปัญญาาร่วมสมัยที่ใช้ประโยชน์ได้กว้างขึ้น ดังนั้นภูมิปัญญาท้องถิ่นจึงมีคุณค่าต่อท้องถิ่นและผู้คนเท่านั้น แต่ยังเป็นประโยชน์ต่อการวางแผนพัฒนาท้องถิ่น ประเทศ อย่างยั่งยืนและมั่นคง ลักษณะองค์ความรู้ของภูมิปัญญาท้องถิ่น

เป็นการถ่ายทอดโดยการถ่ายทอดผ่านวิถีชีวิต ไม่มีการประมวลและจัดเก็บให้เป็นระบบ ด้วยเหตุผลดังกล่าวจึงมีจุดมุ่งหมายเพื่อรวบรวมและจัดเก็บข้อมูลภูมิปัญญาท้องถิ่นในพื้นที่ตำบลท่าก้อ เพื่อยกระดับคุณค่าและความสำคัญของภูมิปัญญาท้องถิ่น ซึ่งเป็นภูมิปัญญาท้องถิ่นที่มีความสัมพันธ์กับวิถีของชุมชนท้องถิ่น การอนุรักษ์ภูมิปัญญาท้องถิ่นให้ปรากฏและสืบสานให้คงอยู่ต่อไป

(๒) วัตถุประสงค์

- ๒.๑ เพื่อรวบรวม จัดเก็บข้อมูลภูมิปัญญาท้องถิ่น และเผยแพร่ภูมิปัญญาท้องถิ่นของตำบลท่าก้อ
- ๒.๒ เพื่อจัดเก็บข้อมูล ภูมิปัญญาท้องถิ่นของตำบลท่าก้อ ให้เป็นปัจจุบันและจัดเก็บมูลอย่างเป็นระบบ
- ๒.๓ เพื่อใช้เป็นข้อมูลที่สำคัญในการศึกษา ค้นคว้า และเป็นประโยชน์ที่สำคัญของ นักเรียน นักศึกษา ประชาชนที่สนใจ

(๓) เป้าหมาย

(๑) เป้าหมายเชิงผลผลิต

๑.๑ รวบรวมและจัดเก็บข้อมูลภูมิปัญญาท้องถิ่น หมู่ที่ ๔ หมู่ที่ ๕ หมู่ที่ ๖ หมู่ที่ ๗ หมู่ที่ ๑๐ หมู่ที่ ๑๒ หมู่ที่ ๑๔ หมู่ที่ ๒๐ ตำบลท่าก้อ อำเภอแม่สรวย จังหวัดเชียงราย

(๒) เป้าหมายเชิงผลลัพธ์

มีฐานข้อมูลที่ครบถ้วนถูกต้องทั้ง ๘ หมู่บ้าน

(๓) ผลที่คาดว่าจะเกิด

๓.๑ คาดว่าภูมิปัญญาท้องถิ่น ของตำบลท่าก้อได้รับการอนุรักษ์ให้คงอยู่สืบไป

๓.๒ คาดว่าภูมิปัญญาท้องถิ่น ประชาชนชาวบ้าน ถูกจัดทำฐานข้อมูลที่ถูกต้องสมบูรณ์

๓.๓ คาดว่าภูมิปัญญาท้องถิ่น จะเป็นข้อมูลที่สำคัญเป็นประโยชน์ต่อ นักเรียน นักศึกษา ประชาชนทั่วไป

(๔) ดัชนีชี้วัดความสำเร็จ

๔.๑ เอกสารภูมิปัญญาท้องถิ่น ประชาชนท้องถิ่น

(๕) กลุ่มเป้าหมาย/ผู้ได้รับประโยชน์ (ใครบ้าง/จำนวนเท่าไร)

กลุ่มหรือ บุคคลที่มีความรู้ หรือภูมิปัญญาท้องถิ่น หมู่ที่ ๔ บ้านแม่ตำ่า หมู่ที่ ๕ บ้านสบก้อ หมู่ที่ ๖ บ้านท่าก้อพลับปลา หมู่ที่ ๗ บ้านไธ้ หมู่ที่ ๑๐ บ้านดอนชัย หมู่ที่ ๑๒ บ้านหลายลาว หมู่ที่ ๑๔ บ้านป่าเหียง หมู่ที่ ๒๐ บ้านผาด้าย

(๔) ระยะเวลาและสถานที่ดำเนินการ

วันที่เริ่มต้นโครงการ ๑ ตุลาคม ๒๕๖๗ วันที่สิ้นสุดโครงการ ๓๑ มกราคม ๒๕๖๘

สถานที่ดำเนินการเก็บข้อมูลภูมิปัญญาท้องถิ่น หมู่ที่ ๔ หมู่ที่ ๕ หมู่ที่ ๖ หมู่ที่ ๗ หมู่ที่ ๑๐ หมู่ที่ ๑๒ หมู่ที่ ๑๔ หมู่ที่ ๒๐ จำนวน ๘ หมู่บ้าน

(๕) วิธีดำเนินการ

ขั้นตอน	กิจกรรมดำเนินการ
ขั้นวางแผน (Plan)	<ol style="list-style-type: none">๑. ศึกษาระเบียบ กฎหมายที่เกี่ยวข้อง๒. ประชุมปรึกษาหารือ วางแผนเตรียมความพร้อมการดำเนินงานโครงการฯ๓. เขียนโครงการฯ เพื่อขออนุมัติโครงการจากผู้บริหาร๔. ประชาสัมพันธ์เชิญชวนให้ประชาชนและหน่วยงานต่างๆ เข้าร่วมกิจกรรม๕. จัดเตรียมสถานที่ วัสดุ อุปกรณ์ สำหรับดำเนินงานตามโครงการฯ
ขั้นดำเนินการ (Do)	<ol style="list-style-type: none">๑. จัดทำทะเบียนภูมิปัญญาท้องถิ่น โดยการสำรวจ จัดเก็บ รวบรวมรายชื่อภูมิปัญญาท้องถิ่น ที่มีอยู่ในตำบล พร้อมทั้งจัดแบ่งประเภทภูมิปัญญาท้องถิ่น เพื่อเป็นฐานข้อมูลในการดำเนินงาน และต้องปรับปรุงฐานข้อมูลเป็นประจำเพื่อให้ได้ข้อมูลที่เป็นปัจจุบัน (ตุลาคม ๒๕๖๗)๒. จัดทีมงานบันทึกภูมิปัญญาท้องถิ่น เพื่อสร้างการมีส่วนร่วมในการจัดเก็บและบันทึกภูมิปัญญาท้องถิ่น พร้อมทั้งให้ได้ข้อมูลที่ครบถ้วน ถูกต้อง ทีมงานควรประกอบด้วย ปราชญ์ชาวบ้าน กลุ่มเด็กและเยาวชนตำบลท่าก้อ เจ้าหน้าที่กองการศึกษา ศาสนาและวัฒนธรรม๓. คัดเลือกภูมิปัญญาท้องถิ่น ที่จะบันทึกโดยคำนึงถึงความโดดเด่นเป็นเอกลักษณ์ของแต่ละชุมชน เป็นภูมิปัญญาที่ใกล้จะสูญหาย (ตุลาคม ๒๕๖๗)๔. วางแผนปฏิบัติการบันทึกภูมิปัญญาท้องถิ่น เพื่อเป็นกรอบทิศทางในการทำงานร่วมกัน แผนปฏิบัติการที่ดี ต้องระบุกิจกรรม ช่วงเวลาการดำเนินงานเริ่มต้น และสิ้นสุดในแต่ละกิจกรรม วิธีการ พร้อมทั้งระบุผู้รับผิดชอบในแต่ละกิจกรรมด้วย (ตุลาคม ๒๕๖๗)๕. จัดทำเครื่องมือการบันทึกภูมิปัญญาท้องถิ่น ต้องมีการกำหนดโครงร่างหรือรูปแบบการนำเสนอข้อมูลองค์ความรู้ร่วมกันระหว่างทีมงาน และปรึกษาผู้ทรงคุณวุฒิในการจัดทำแบบสัมภาษณ์ หรือแบบสอบถามสำหรับเป็นเครื่องมือในการจัดเก็บข้อมูลจากผู้รู้ในภูมิปัญญาท้องถิ่นนั้น ๆ พร้อมทั้งมีการสร้างความเข้าใจร่วมกันในทีมงานก่อนที่จะจัดเก็บข้อมูลจริงในพื้นที่ (ตุลาคม ๒๕๖๗)

ขั้นตอน	กิจกรรมดำเนินการ
ขั้นดำเนินการ (Do)	<p>๖. จัดเก็บข้อมูลตามแผนปฏิบัติการที่กำหนด (ตุลาคม – พฤศจิกายน ๒๕๖๗)</p> <p>หมู่ที่ ๔ บ้านแม่ตำ หมู่ที่ ๕ บ้านสบก้อ หมู่ที่ ๖ บ้านท่าก้อพลับปลา หมู่ที่ ๗ บ้านโองัง หมู่ที่ ๑๐ บ้านดอนชัย หมู่ที่ ๑๒ บ้านหลายลาว หมู่ที่ ๑๔ บ้านป่าเหียง หมู่ที่ ๒๐ บ้านผาด้าย</p> <p>๗. กลั่นกรองและทบทวนข้อมูล เพื่อให้ห้องค์ความรู้ภูมิปัญญาท้องถิ่น ที่จัดเก็บเสร็จ เรียบร้อยแล้วความถูกต้อง ครบถ้วน ก่อนที่จะบันทึก และเผยแพร่หรือนำไปใช้ ประโยชน์อื่นใด จึงมีความจำเป็นที่จะต้องตรวจสอบข้อมูลก่อนทุกครั้ง โดยให้ ทีมงาน ผู้รู้ ผู้ผลิต ผู้ประกอบการเจ้าของภูมิปัญญาท้องถิ่นอ่าน หรือจัดเวทีเพื่อเติม เต็มข้อมูลอีกครั้ง (ธันวาคม ๒๕๖๗)</p> <p>๘. บันทึก และเผยแพร่ข้อมูลเพื่อนำไปใช้ประโยชน์ในรูปแบบต่าง ๆ เช่น เอกสาร รูปเล่ม แผ่นพับ เว็บไซต์ (มกราคม ๒๕๖๘)</p>
ขั้นกำกับติดตาม (Check)	<p>๑. ประเมินและสรุปผลการดำเนินงานตามโครงการฯ</p> <p>๒. การจัดเก็บข้อมูลภูมิปัญญาท้องถิ่น ความถูกต้อง สมบูรณ์ของข้อมูล</p>
ขั้นการนำข้อมูล ไปใช้ (Action)	<p>๑. จัดทำรายงานผลการดำเนินงานตามโครงการ โดยนำข้อเสนอแนะมาปรับปรุงและพัฒนาการดำเนินงานโครงการในครั้งต่อไป และเผยแพร่ประชาสัมพันธ์การดำเนินงานโครงการฯ</p> <p>๒. เอกสารข้อมูลภูมิปัญญาท้องถิ่น</p>

(๖) รายละเอียดงบประมาณ

ตามข้อบัญญัติองค์การบริหารส่วนตำบลท่าก้อ ประจำปีงบประมาณ พ.ศ. ๒๕๖๘ แผนงานการศาสนา วัฒนธรรมและนันทนาการ งานศาสนาวัฒนธรรมท้องถิ่น งบดำเนินงาน หมวดค่าใช้จ่าย ประเภทรายจ่ายเกี่ยวเนื่องกับการปฏิบัติราชการที่ไม่เข้าลักษณะรายจ่ายหมวดอื่นๆ โครงการรวบรวมและจัดเก็บข้อมูลภูมิปัญญาท้องถิ่น ตั้งไว้ ๕,๐๐๐.- บาท (ห้าพันบาทถ้วน) รายละเอียดค่าใช้จ่ายตามประมาณการค่าใช้จ่ายแนบท้ายโครงการนี้

(๗) ผลที่คาดว่าจะได้รับ (สอดคล้องกับวัตถุประสงค์)

- ๗.๑ ภูมิปัญญาท้องถิ่น ของตำบลท่าก้อได้รับการอนุรักษ์ให้คงอยู่สืบไป
- ๗.๒ ภูมิปัญญาท้องถิ่น ถูกจัดเก็บข้อมูลที่ถูกต้องสมบูรณ์
- ๗.๓ ภูมิปัญญาท้องถิ่น จะเป็นข้อมูลที่สำคัญเป็นประโยชน์ต่อ นักเรียน นักศึกษา ประชาชนทั่วไป

ลงชื่อ.....ผู้เขียนโครงการ

(นางสาวจันจิรา พุทธรังค์)

หัวหน้าฝ่ายบริหารการศึกษา

ความเห็นผู้อำนวยการกองการศึกษาฯ

- เพื่อโปรดพิจารณาอนุมัติ

ลงชื่อ..........ผู้รับรองโครงการ
(นางสาววรรณุช ชนะโรจน์รุ่งเรือง)
ผู้อำนวยการกองการศึกษาฯ

ความเห็นปลัดองค์การบริหารส่วนตำบลท่าก้อ

- เห็นควรอนุมัติ

ลงชื่อ..........ผู้เห็นชอบโครงการ
(นางสาวกรกวิมล รัตจันทร์)
รองปลัดองค์การบริหารส่วนตำบลท่าก้อ รักษาราชการแทน
ปลัดองค์การบริหารส่วนตำบลท่าก้อ

ความเห็นนายกองค์การบริหารส่วนตำบลท่าก้อ

- อนุมัติตามที่เสนอ

ลงชื่อ..........ผู้อนุมัติโครงการ
(นายรัชชณพงษ์ รัตนะ)
นายกองค์การบริหารส่วนตำบลท่าก้อ

ประมาณการค่าใช้จ่าย

๑. ค่าวัสดุ อุปกรณ์ เช่น กระดาษ ปากกา ฯลฯ

เป็นเงิน ๕,๐๐๐ บาท

๓. ข้อบัญญัติ งบประมาณรายจ่ายประจำปีงบประมาณ พ.ศ. ๒๕๖๘ ประกาศใช้วันที่ ๑๑ กันยายน พ.ศ. ๒๕๖๗ หน้า ๒๔๙ แผนงานการศาสนา วัฒนธรรมและนันทนาการ งานศาสนาวัฒนธรรม ท้องถิ่น งบดำเนินงาน หมวดค่าใช้สอย รายจ่ายเกี่ยวกับการปฏิบัติราชการที่ไม่เข้าลักษณะรายจ่ายงบ รายจ่ายอื่นๆ โครงการรวบรวมและจัดเก็บข้อมูลภูมิปัญญาท้องถิ่น

ข้อเสนอ

กองการศึกษาฯ จึงขออนุมัติดำเนินงานโครงการรวบรวมและจัดเก็บข้อมูลภูมิปัญญาท้องถิ่น ประจำปีงบประมาณ ๒๕๖๘ โดยจะดำเนินการจัดเก็บข้อมูล ระหว่างวันที่ ๑๕ - ๑๘ ตุลาคม ๒๕๖๗ จำนวน ๘ หมู่บ้าน ได้แก่ หมู่ที่ ๔ บ้านแม่ตำ หมู่ที่ ๕ บ้านสบก้อ หมู่ที่ ๖ บ้านท่าก้อพลับพลา หมู่ที่ ๗ บ้านโฮ่ง หมู่ที่ ๑๐ บ้านดอนชัย หมู่ที่ ๑๒ บ้านหลายลาว หมู่ที่ ๑๔ บ้านป่าเหียง และหมู่ที่ ๒๐ บ้านผาด้าย เพื่อให้ได้ ข้อมูลของ ภูมิปัญญาท้องถิ่น ประชาชนชาวบ้าน ของตำบลท่าก้อให้เป็นปัจจุบัน

จึงเรียนมาเพื่อโปรดพิจารณาอนุมัติ

(ลงชื่อ)



(นางสาววรรณุช ธนะโรจน์รุ่งเรือง)
ผู้อำนวยการกองการศึกษาฯ

ความเห็นปลัดองค์การบริหารส่วนตำบลท่าก้อ

- เห็นควรพิจารณาอนุมัติ

(ลงชื่อ)



(นางสาวกรกวิมล รัตจันทร์)

รองปลัดองค์การบริหารส่วนตำบล รักษาราชการแทน
ปลัดองค์การบริหารส่วนตำบลท่าก้อ

ความเห็นนายกองค์การบริหารส่วนตำบลท่าก้อ

อนุมัติ

ไม่อนุมัติ เพราะ.....

(ลงชื่อ)



(นายรัชชณพงษ์ รัตนะ)

นายกองค์การบริหารส่วนตำบลท่าก้อ

**การติดตามและรายงานผลการดำเนินโครงการ
เพื่อเชื่อมโยงระบบติดตามและประเมินผลแห่งชาติ (eMENS CR)**

๑. ชื่อโครงการ โครงการรวบรวมและจัดเก็บข้อมูลภูมิปัญญาท้องถิ่น

- งบประมาณ ๕,๐๐๐.- บาท (สองหมื่นบาทถ้วน)
- งบตามข้อบัญญัติงบประมาณรายจ่ายประจำปี งบประมาณ พ.ศ. ๒๕๖๘
- โอนเพิ่ม/โอนลด - บาท

๒. ผู้ประสานงานโครงการ

- ชื่อ-สกุล นางสาวจันจิรา พุทธวงศ์
- เบอร์โทรที่ติดต่อได้ ๐๙๖๙๘๘๙๒๙๕๕

๓. รายละเอียดโครงการ

๓.๑ หลักการและเหตุผล

(๑) หลักการและเหตุผล

พระราชบัญญัติกำหนดแผนและขั้นตอนการกระจายอำนาจให้แก่องค์กรปกครองส่วนท้องถิ่น พ.ศ. ๒๕๔๒ หมวด ๒ การกำหนดอำนาจและหน้าที่ในการจัดระบบการบริการสาธารณะ มาตรา ๑๖ ให้องค์การบริหารส่วนตำบล ท่าก้อ มีอำนาจและหน้าที่ในการจัดระบบการบริการสาธารณะเพื่อประโยชน์ของประชาชนในท้องถิ่นของตนเอง (๑๑) การบำรุงรักษาศิลปะ จารีตประเพณี ภูมิปัญญาท้องถิ่น และวัฒนธรรมอันดีของท้องถิ่น

ตำบลท่าก้อเป็นพื้นที่ ที่มีฐานทรัพยากรทางสังคมที่เข้มแข็ง มีความหลากหลายของชาติพันธุ์ มีความหลากหลายทางศาสนา วัฒนธรรม ประเพณี ตลอดจนการสร้างความรู้และภูมิปัญญาของตนเอง ภูมิปัญญาท้องถิ่นยังเป็นรากฐานการพัฒนาเพื่อพึ่งพาตนเอง การพัฒนาเพื่อการพึ่งพาซึ่งกันและกัน และการพัฒนาองค์ความรู้พื้นฐานภูมิปัญญาเดิมเพื่อให้เกิดภูมิปัญญาร่วมสมัยที่ใช้ประโยชน์ได้กว้างขึ้น ดังนั้นภูมิปัญญาท้องถิ่นจึงมีคุณค่าต่อท้องถิ่นและผู้คนเท่านั้น แต่ยังเป็นประโยชน์ต่อการวางแผนพัฒนาท้องถิ่น ประเทศ อย่างยั่งยืนและมั่นคง ลักษณะองค์ความรู้ของภูมิปัญญาท้องถิ่นเป็นการถ่ายทอดโดยการถ่ายทอดผ่านวิถีชีวิต ไม่มีการประมวลและจัดเก็บให้เป็นระบบ ด้วยเหตุผลดังกล่าวจึงมีจุดมุ่งหมายเพื่อรวบรวมและจัดเก็บข้อมูลภูมิปัญญาท้องถิ่นในพื้นที่ตำบลท่าก้อ เพื่อยกระดับคุณค่าและความสำคัญของภูมิปัญญาท้องถิ่น ซึ่งเป็นภูมิปัญญาท้องถิ่นที่มีความสัมพันธ์กับวิถีของชุมชนท้องถิ่น การอนุรักษ์ภูมิปัญญาท้องถิ่นให้ปรากฏและสืบสานให้คงอยู่ต่อไป

๓.๒ เป้าหมาย

(๑) เป้าหมายเชิงผลผลิต

๑.๑ รวบรวมและจัดเก็บข้อมูลภูมิปัญญาท้องถิ่น หมู่ที่ ๔ หมู่ที่ ๕ หมู่ที่ ๖ หมู่ที่ ๗ หมู่ที่ ๑๐ หมู่ที่ ๑๒ หมู่ที่ ๑๔ หมู่ที่ ๒๐ จำนวน ๘ หมู่บ้าน

(๒) เป้าหมายเชิงผลลัพธ์

(๒) เป้าหมายเชิงผลลัพธ์

มีฐานข้อมูลที่ครบถ้วนถูกต้องทั้ง ๘ หมู่บ้าน

(๓) เป้าหมายเชิงปริมาณ

กลุ่มหรือ บุคคลที่มีความรู้ หรือภูมิปัญญาท้องถิ่น หมู่ที่ ๔ บ้านแม่ต๋ำ หมู่ที่ ๕ บ้านสบก้อ หมู่ที่ ๖ บ้านท่าก้อพลับพลา หมู่ที่ ๗ บ้านโฮ้ง หมู่ที่ ๑๐ บ้านดอนชัย หมู่ที่ ๑๒ บ้านหลายลาว หมู่ที่ ๑๔ บ้านป่าเหียง หมู่ที่ ๒๐ บ้านผาด้าย

(๔) ผลการดำเนินการ

มีฐานข้อมูลที่ครบถ้วนถูกต้องทั้ง ๘ หมู่บ้าน

(๕) ผลที่คาดว่าจะเกิด

๑. คาดว่าภูมิปัญญาท้องถิ่น ของตำบลท่าก้อได้รับการอนุรักษ์ให้คงอยู่สืบไป
๒. คาดว่าภูมิปัญญาท้องถิ่น ประชาชนชาวบ้าน ถูกจัดทำฐานข้อมูลที่ถูกต้องสมบูรณ์
๓. คาดว่าภูมิปัญญาท้องถิ่น จะเป็นข้อมูลที่สำคัญเป็นประโยชน์ต่อ นักเรียน นักศึกษา ประชาชนทั่วไป

(๖) ดัชนีชี้วัดความสำเร็จ

๖.๑ เอกสารภูมิปัญญาท้องถิ่น ประชาชนท้องถิ่น

(๗) กลุ่มเป้าหมาย/ผู้ได้รับประโยชน์

กลุ่มหรือ บุคคลที่มีความรู้ หรือภูมิปัญญาท้องถิ่น หมู่ที่ ๔ บ้านแม่ต๋ำ หมู่ที่ ๕ บ้านสบก้อ หมู่ที่ ๖ บ้านท่าก้อพลับพลา หมู่ที่ ๗ บ้านโฮ้ง หมู่ที่ ๑๐ บ้านดอนชัย หมู่ที่ ๑๒ บ้านหลายลาว หมู่ที่ ๑๔ บ้านป่าเหียง หมู่ที่ ๒๐ บ้านผาด้าย

๓.๓.ระยะเวลาดำเนินการ

วันที่เริ่มต้นโครงการ ๑ ตุลาคม ๒๕๖๗ วันที่สิ้นสุดโครงการ ๓๑ มกราคม ๒๕๖๘

๓.๔. สาเหตุที่ไม่สามารถเบิกจ่าย

สามารถเบิกจ่ายได้ตามแผนงาน เบิกจ่ายจริง ๑,๕๐๘.- บาท (หนึ่งพันห้าร้อยแปดบาทถ้วน)

คงเหลือ ๓,๔๙๒.- บาท (สามพันสี่ร้อยเก้าสิบสองบาทถ้วน)

๓.๕.ความก้าวหน้าของโครงการที่ดำเนินการกับความเชื่อมโยงกับแผนทั้งสามระดับ

(๑) ผลการดำเนินงานต่อเป้าหมายของยุทธศาสตร์ชาติ (ระบุยุทธศาสตร์ชาติที่เชื่อมโยง)

ยุทธศาสตร์ชาติ ที่ ๓ ด้านการพัฒนาและยกระดับคุณภาพและทรัพยากรมนุษย์

ผลการดำเนินงาน มีเอกสารข้อมูลเอกสารภูมิปัญญาท้องถิ่น ปราชญ์ท้องถิ่นหมู่ที่ ๔ บ้านแม่ตำ หมู่ที่ ๕ บ้านสบ
ก้อ หมู่ที่ ๖ บ้านท่าก้อพลับพลา หมู่ที่ ๗ บ้านโฮ้ง หมู่ที่ ๑๐ บ้านดอนชัย หมู่ที่ ๑๒ บ้านหลายลาว หมู่ที่ ๑๔
บ้านป่าเหียง หมู่ที่ ๒๐ บ้านผาด้าย

(๒) ผลการดำเนินงานต่อเป้าหมายของแผนแม่บท (ระบุประเด็นของแผนพัฒนาเศรษฐกิจ

จ.๑๓)

ประเด็นที่ ๑ การเสริมสร้างและพัฒนาศักยภาพทุนมนุษย์

ผลการดำเนินงาน ๑ ภูมิปัญญาท้องถิ่น ของตำบลท่าก้อได้รับการอนุรักษ์ให้คงอยู่สืบไป

๒ ภูมิปัญญาท้องถิ่น ถูกจัดเก็บข้อมูลที่ถูกต้องสมบูรณ์

๓ ภูมิปัญญาท้องถิ่น จะเป็นข้อมูลที่สำคัญเป็นประโยชน์ต่อ นักเรียน นักศึกษา
ประชาชนทั่วไป

(๓) ผลการดำเนินงานต่อเป้าหมายของแผนย่อย (ระบุประเด็นยุทธศาสตร์การพัฒนาของจังหวัด)

ยุทธศาสตร์ที่ ๖ การพัฒนาคุณภาพชีวิตและทรัพยากรมนุษย์เพื่อให้ประชาชนอยู่เย็นเป็นสุข

ผลการดำเนินงาน ๑. มีฐานข้อมูลที่ครบถ้วนถูกต้องทั้ง ๘ หมู่บ้าน

๒. ยกระดับคุณค่าและความสำคัญของภูมิปัญญาท้องถิ่น

๓.๖.พิกัดที่ตั้งโครงการ (เฉพาะโครงการด้านการพัฒนาโครงสร้างพื้นฐาน)

เส้นรุ้ง (ละติจูด).....-.....เส้นแวง (ลองจิจูด).....-.....

๔. สรุปปัญหาและข้อเสนอแนะของโครงการ

๔.๑ ร้อยละการดำเนินโครงการ

-ดำเนินการตามโครงการฯ ๑๐๐%

๔.๒ สรุปผลการดำเนินงาน

(๑) ด้านปัจจัย

(๑.๑) ระยะเวลาการดำเนินการฯ

ตรงตามที่กำหนดในแผนการดำเนินงานโครงการฯ

ตามแผนการดำเนินงานโครงการฯ กำหนดระยะเวลา วันที่เริ่มต้นโครงการ ๑ ตุลาคม ๒๕๖๗ วันที่สิ้นสุดโครงการ ๓๑ มกราคม ๒๕๖๘ โดยดำเนินการโครงการรวบรวมและจัดเก็บข้อมูลภูมิปัญญาท้องถิ่นในวันที่ ๑๕ - ๑๖ ตุลาคม ๒๕๖๗ ณ หมู่ที่ ๔ บ้านแม่ต๋ำ หมู่ที่ ๕ บ้านสบก้อ หมู่ที่ ๖ บ้านท่าก้อปลับปลา หมู่ที่ ๗ บ้านโฮ้ง หมู่ที่ ๑๐ บ้านดอนชัย หมู่ที่ ๑๒ บ้านห้วยลาว หมู่ที่ ๑๔ บ้านป่าเหียง หมู่ที่ ๒๐ บ้านผาด้าย

(๑.๒) สถานที่ที่ใช้การดำเนินการมีความเหมาะสม

สถานที่ที่ใช้การดำเนินการมีความเหมาะสมมาก

(๑.๓) ความเหมาะสมของโครงการกับสภาพการดำเนินการจริง

โครงการกับสภาพการดำเนินการจริงมีเหมาะสม

(๑.๔) จำนวนเครื่องมือและอุปกรณ์ที่ใช้ในการจัดโครงการ เช่น เต็นท์ เครื่องเสียง แก้ว อี ฯลฯ

จำนวนเครื่องมือและอุปกรณ์ที่ใช้ในการจัดงานเพียงพอต่อการดำเนินงาน ดังนี้

- แบบเก็บข้อมูล มีจำนวนเพียงพอกับผู้ให้ข้อมูล

(๑.๕) คุณภาพของเครื่องมือและอุปกรณ์ที่ใช้ในการจัดโครงการ

คุณภาพของเครื่องมือมีความเหมาะสมระดับดี

(๑.๖) จำนวนของบุคลากร/ผู้ดำเนินงาน/ผู้เข้าร่วมงาน

เท่ากับเป้าหมายเชิงปริมาณที่กำหนดไว้ในโครงการฯ

ผู้เข้าร่วมงานทั้งหมด ๘ หมู่บ้าน เป้าหมายที่ตั้งไว้ในโครงการฯ จำนวน ๘ หมู่บ้าน

(๑.๗) ความร่วมมือในการดำเนินการของผู้ร่วมงานและผู้เกี่ยวข้อง

ได้รับความร่วมมือในระดับดีมาก

(๑.๘) การใช้จ่ายงบประมาณ

น้อยกว่างบประมาณที่กำหนดไว้ในแผน

(๒) ด้านผลการดำเนินงาน

(๒.๑) ผลสัมฤทธิ์ของโครงการเปรียบเทียบกับวัตถุประสงค์ที่ตั้งไว้

สัมฤทธิ์ตามวัตถุประสงค์ทุกข้อ ดังนี้

๒.๑ เพื่อรวบรวม จัดเก็บข้อมูลภูมิปัญญาท้องถิ่น และเผยแพร่ภูมิปัญญาท้องถิ่นของตำบล

ท่าก้อ

ผลที่เกิดขึ้น ๒.๑ ภูมิปัญญาท้องถิ่น ของตำบลท่าก้อได้รับการอนุรักษ์ให้คงอยู่สืบไป

๒.๒ เพื่อจัดเก็บข้อมูล ภูมิปัญญาท้องถิ่นของตำบลท่าก้อ ให้เป็นปัจจุบันและจัดเก็บข้อมูลอย่างเป็น

ระบบ

ผลที่เกิดขึ้น ๒.๒ ภูมิปัญญาท้องถิ่น ถูกจัดเก็บข้อมูลที่ถูกต้องสมบูรณ์

๒.๓ เพื่อใช้เป็นข้อมูลที่สำคัญในการศึกษา ค้นคว้า และเป็นประโยชน์ที่สำคัญของ นักเรียน นักศึกษา ประชาชนที่สนใจ

ผลที่เกิดขึ้น

๒.๓ ภูมิปัญญาท้องถิ่น จะเป็นข้อมูลที่สำคัญเป็นประโยชน์ต่อ นักเรียน นักศึกษา ประชาชนทั่วไป

(๒.๒) ผลสัมฤทธิ์ของโครงการเปรียบเทียบกับเป้าหมายด้านปริมาณ

เท่ากับเป้าหมาย

จากการประเมินการดำเนินงานตามโครงการรวบรวมและจัดเก็บข้อมูลภูมิปัญญาท้องถิ่น ในวันที่ ๑๕ - ๑๖ ตุลาคม ๒๕๖๗ ณ หมู่ที่ ๔ บ้านแม่ตำ่า หมู่ที่ ๕ บ้านสบก้อ หมู่ที่ ๖ บ้านท่าก้อพลับพลา หมู่ที่ ๗ บ้านโฮ้ง หมู่ที่ ๑๐ บ้านดอนชัย หมู่ที่ ๑๒ บ้านหล่ายลาว หมู่ที่ ๑๔ บ้านป่าเหียง หมู่ที่ ๒๐ บ้านผาด้าย ตั้งไว้ จำนวน ๘ หมู่บ้าน เท่ากับเป้าหมายที่กำหนดไว้

(๒.๓) ผลการดำเนินการเปรียบเทียบกับเป้าหมายด้านคุณภาพ

เท่ากับเป้าหมายที่กำหนดไว้

- จากการประเมินโครงการฯ พบว่า ประชาชนท้องถิ่นที่ให้ข้อมูล ที่ครบถ้วน เป็นข้อมูลที่ถ่ายทอดเรื่องราวที่เกิดจากประสบการณ์ตรงของตนเอง

๔.๓ ปัญหาและอุปสรรค

- การประสานงานกับผู้ใหญ่บ้าน/ส.อบต.เพื่อนัดหมายวัน เวลา ในการเก็บข้อมูล
- ประชาชนท้องถิ่นเป็นผู้สูงอายุ บางท่านเสียชีวิตหรือเจ็บป่วยทำให้ขาดข้อมูลภูมิปัญญาที่สำคัญเพราะเป็นความรู้เฉพาะตน และอาจสูญหายไปกับภูมิปัญญาในเรื่องนั้นๆ

๔.๔ ข้อเสนอแนะ

- เพื่อให้การเก็บข้อมูลให้ครบถ้วนทั้ง ๒๘ หมู่บ้าน ต้องมีการประสานงานกับเจ้าของข้อมูล ผู้นำในพื้นที่ ก่อนการลงพื้นที่จริง

ภาพการจัดเก็บข้อมูลภูมิปัญญาท้องถิ่น ประจำปีงบประมาณ ๒๕๖๗













รายงานผลการดำเนินงาน

โครงการสำรวจและจัดทำฐานข้อมูลปราชญ์ชาวบ้าน
และภูมิปัญญาท้องถิ่น
ประจำปีงบประมาณ 2568

กองการศึกษา
ศาสนาและวัฒนธรรม
องค์การบริหารส่วนตำบลท่าก้อ