



ประกาศองค์การบริหารส่วนตำบลท่าก้อ  
เรื่อง การทบทวนแผนพัฒนาท้องถิ่นองค์การบริหารส่วนตำบลท่าก้อ (พ.ศ. ๒๕๖๖-๒๕๗๐)  
ประจำปีงบประมาณ พ.ศ. ๒๕๖๖ ครั้งที่ ๑/๒๕๖๕

.....  
ตามที่องค์การบริหารส่วนตำบลท่าก้อ อำเภอแม่สรวย จังหวัด มีประกาศลงวันที่ ๑๖ สิงหาคม พ.ศ. ๒๕๖๕ เรื่อง ประกาศใช้แผนพัฒนาท้องถิ่น (พ.ศ. ๒๕๖๖-๒๕๗๐) นั้น

เพื่อประโยชน์ของประชาชนในการจัดทำบริการสาธารณะและกิจการสาธารณะ เพื่อให้การพัฒนาบรรลุตามวิสัยทัศน์ที่กำหนดไว้ องค์การบริหารส่วนตำบลท่าก้อ จึงได้มีการทบทวนแผนพัฒนาท้องถิ่น (พ.ศ. ๒๕๖๖-๒๕๗๐) ประจำปีงบประมาณ พ.ศ. ๒๕๖๖ ครั้งที่ ๑/๒๕๖๕ โดยเป็นไปตามความในข้อ ๔ และข้อ ๒๒ วรรคหนึ่ง (๑) และ (๒) แห่งระเบียบกระทรวงมหาดไทยว่าด้วยการจัดทำแผนพัฒนาขององค์กรปกครองส่วนท้องถิ่น พ.ศ. ๒๕๕๘ และแก้ไขเพิ่มเติม (ฉบับที่ ๓) พ.ศ. ๒๕๖๑ คณะกรรมการพัฒนาองค์การบริหารส่วนตำบล และประชาคมท้องถิ่น พิจารณาร่างแผนพัฒนาท้องถิ่นที่เพิ่มเติมแล้ว และสภาองค์การบริหารส่วนตำบลท่าก้อได้มีมติให้ความเห็นชอบแผนพัฒนาท้องถิ่น ที่เพิ่มเติมขององค์การบริหารส่วนตำบลท่าก้อ เพื่อเป็นแนวทางในการบริหารกิจการขององค์การบริหารส่วนตำบลท่าก้อ ตามมาตรา ๔๒ (๑) แห่งพระราชบัญญัติสภาตำบลและองค์การบริหารส่วนตำบล พ.ศ. ๒๕๖๗ เรียบร้อยแล้ว

เพื่อให้เป็นไปตามความใน ข้อ ๒๒ วรรคสอง ข้อ ๒๔ และ ข้อ ๒๕ แห่งระเบียบกระทรวงมหาดไทยว่าด้วยการจัดทำแผนขององค์กรปกครองส่วนท้องถิ่น พ.ศ. ๒๕๕๘ แก้ไขเพิ่มเติม (ฉบับที่ ๓) พ.ศ. ๒๕๖๑ จึงขอประกาศการทบทวนแผนพัฒนาท้องถิ่น (พ.ศ. ๒๕๖๖-๒๕๗๐) ประจำปีงบประมาณ พ.ศ. ๒๕๖๖ ครั้งที่ ๑/๒๕๖๕ ที่นายกองค์การบริหารส่วนตำบลท่าก้อ ได้ให้ความเห็นชอบแผนพัฒนาท้องถิ่นที่เพิ่มเติมแล้ว เพื่อนำไปปฏิบัติโดยใช้เป็นกรอบในการจัดทำงบประมาณรายจ่ายประจำปี รวมทั้งวางแนวทางเพื่อให้มีการปฏิบัติให้บรรลุวัตถุประสงค์ตามโครงการพัฒนาที่กำหนดไว้ในแผนพัฒนาท้องถิ่น รายละเอียดปรากฏตามท้ายประกาศนี้

จึงประกาศให้ทราบโดยทั่วกัน

ประกาศ ณ วันที่ ๑๗ พฤษภาคม พ.ศ. ๒๕๖๕

(นายรัชชนพงษ์ รัตนะ)

นายกองค์การบริหารส่วนตำบลท่าก้อ



แผนพัฒนาท้องถิ่น  
(พ.ศ. ๒๕๖๖-๒๕๗๐)  
ฉบับทบทวน ครั้งที่ ๑/๒๕๖๕

ของ

องค์การบริหารส่วนตำบลท่าก้อ  
อำเภอแม่สรวย จังหวัดเชียงราย

## คำนำ

แผนพัฒนาท้องถิ่น (พ.ศ. ๒๕๖๖-๒๕๗๐) ขององค์การบริหารส่วนตำบลท่าก้อ ที่ได้จัดทำขึ้นตามแนวทางการวางแผนพัฒนาองค์การบริหารส่วนตำบล โดยกระบวนการประชาคมหมู่บ้านทั้งตำบล โดยนำปัญหาความต้องการของหมู่บ้านมากำหนดเป็นยุทธศาสตร์ เป้าหมายและแนวทางการพัฒนามีเป้าหมายที่ชัดเจนโดยจัดทำเป็นโครงการในด้านต่างๆ เพื่อแก้ไขปัญหาหรือความต้องการของตำบล

การแก้ไขปัญหาต่างๆ โดยยึดประชาชนเป็นศูนย์กลางเพื่อความเหมาะสมกับสถานการณ์ปัจจุบัน องค์การบริหารส่วนตำบลท่าก้อ จึงได้มีการทบทวนแผนพัฒนาท้องถิ่น (พ.ศ. ๒๕๖๖-๒๕๗๐) ประจำปีงบประมาณ พ.ศ. ๒๕๖๖ ครั้งที่ ๑/๒๕๖๕ ขององค์การบริหารส่วนตำบลท่าก้อ เพื่อให้บรรลุผลสำเร็จสูงสุดต่อประชาชนในตำบลท่าก้ออย่างมีประสิทธิภาพและประสิทธิผลต่อไป

ฝ่ายวิเคราะห์นโยบายและแผน

สำนักปลัด

องค์การบริหารส่วนตำบลท่าก้อ

**แผนพัฒนาท้องถิ่น (พ.ศ. ๒๕๖๖ -๒๕๗๐)**  
**ฉบับทบทวน ครั้งที่ ๑/๒๕๖๕**  
**องค์การบริหารส่วนตำบลท่าก้อ อำเภอแม่สรวย จังหวัดเชียงราย**

	หน้า
<b>ส่วนที่ ๑ สภาพทั่วไปและข้อมูลพื้นฐาน</b>	<b>๑</b>
๑. ด้านกายภาพ	๑
๒. ด้านการเมืองการปกครอง	๖
๓. ประชากร	๗
๔. สภาพทางสังคม	๘
๕. ระบบบริการพื้นฐาน	๑๑
๖. ระบบเศรษฐกิจ	๑๒
๗. ศาสนา ประเพณี วัฒนธรรม	๑๕
๘. อื่นๆ	๑๗
<b>ส่วนที่ ๒ ยุทธศาสตร์องค์กรปกครองส่วนท้องถิ่น</b>	
๑. ความสัมพันธ์ระหว่างแผนพัฒนาระดับมหภาค	๑๙
๒. ยุทธศาสตร์ขององค์กรปกครองส่วนท้องถิ่น	๒๓
๓. การวิเคราะห์เพื่อพัฒนาท้องถิ่น	๓๐
<b>ส่วนที่ ๓ การนำแผนพัฒนาท้องถิ่นไปสู่การปฏิบัติ</b>	
๑. ยุทธศาสตร์การพัฒนาและแผนพัฒนา	๓๒
๒. บัญชีสรุปโครงการพัฒนา	
- บัญชีสรุปโครงการพัฒนา ( ผ.๐๑ )	๓๓
- บัญชีสรุปโครงการพัฒนา ( ผ.๐๑/๑ )	๓๕
- บัญชีโครงการพัฒนาท้องถิ่น (ผ.๐๒ )	๓๗
- บัญชีโครงการพัฒนาท้องถิ่น (ผ.๐๒/๑ )	๖๖
- บัญชีโครงการพัฒนาท้องถิ่น เกินศักยภาพ(ผ.๐๒/๒ )	๑๒๑
- บัญชีครุภัณฑ์แผนพัฒนาท้องถิ่น (ผ.๐๓ )	๑๒๙
<b>ส่วนที่ ๔ การติดตามและประเมินผล</b>	
๑. การติดตามและประเมินผลแผนพัฒนาท้องถิ่น	๑๔๘
- ระบบการประเมินผลแผนพัฒนาท้องถิ่น	
๒. รูปแบบการติดตามและการประเมินผลแผนพัฒนาท้องถิ่น	

## ส่วนที่ ๑ สภาพทั่วไปและข้อมูลพื้นฐาน

### ๑. ด้านกายภาพ

#### ๑)ที่ตั้งของหมู่บ้านหรือชุมชนหรือตำบล (แผนที่ประกอบ)

องค์การบริหารส่วนตำบลท่าก้อ ซึ่งได้จัดตั้งตามประกาศกระทรวงมหาดไทย เรื่องการจัดตั้งองค์การบริหารส่วนตำบล เมื่อ ๓๐ มกราคม ๒๕๓๙ กำหนดเขตตำบลท่าก้อ ในท้องที่อำเภอแม่สรวย จังหวัดเชียงราย ตั้งอยู่ทางทิศใต้ของอำเภอแม่สรวย อยู่สูงกว่าระดับน้ำทะเลประมาณ ๖๐๐ – ๑,๕๐๐ เมตร มีระยะทางห่างจากที่ว่าการอำเภอแม่สรวย ประมาณ ๒๒ กิโลเมตร โดยติดต่อกับพื้นที่ต่างๆ ในอำเภอแม่สรวยดังนี้

- ทิศเหนือ ติดต่อดำบลศรีถ้อย และตำบลเจดีย์หลวง อำเภอแม่สรวย จังหวัดเชียงราย โดยมีแนวเขตเริ่มต้นจากต้นน้ำลำห้วยบง บริเวณพิกัด N C ๒๗๕๗๐๖ ไปทางทิศตะวันออก ตามสันดอยแม่ย่างมัน บริเวณ พิกัด N C ๓๕๒๗๒๐ ไปทางทิศตะวันออกเฉียงเหนือ ตามสันดอยแม่ย่างมันและดอยป่าเกี๊ยะ บริเวณพิกัด N C ๔๗๐๖๑๘ ตามดอยป่าเกี๊ยะ ถึงลำน้ำแม่ย่างมัน๐ บริเวณพิกัด N C ๔๗๓๖๒๔ ตามกึ่งกลางลำน้ำแม่ย่างมัน ถึงลำน้ำแม่ลาว บริเวณพิกัด N C ๕๐๕๖๒๙ ผ่านทุ่งนาและเชิงดอยดินดำ ถึงถนนทางหลวงแผ่นดินหมายเลข ๑๑๘ บริเวณพิกัด N C ๕๒๒๖๒๕ ไปทางทิศตะวันออกเฉียงใต้ ตามกึ่งกลางลำห้วยบง บริเวณพิกัด N C ๕๕๑๖๐๖ ผ่านดอนแม่ตาแมว ถึงลำห้วยดินดำ บริเวณพิกัด N C ๕๖๖๖๐๐ ไปทางทิศตะวันออก ตามกึ่งกลางลำห้วยดินดำ สิ้นสุดที่สันดอยแม่พริก บริเวณพิกัด N C ๖๕๒๕๙๐ รวมระยะทางทิศเหนือประมาณ ๔๗ กิโลเมตร

- ทิศตะวันออก ติดต่อดำบลสันกลาง อำเภอพาน จังหวัดเชียงราย โดยมีแนวเขตเริ่มต้นจากสันดอยแม่พริกต้นน้ำลำห้วยดินดำ บริเวณพิกัด N C ๖๕๒๕๙๐ ไปทางทิศใต้ ตามสันดอยแม่พริก บริเวณพิกัด N C ๖๕๐๕๗๓ ไปทางทิศตะวันตกเฉียงใต้ ตามสันดอยแม่ก้อ สิ้นสุดที่ บริเวณพิกัด N C ๖๑๕๕๒๙ รวมระยะทางทิศตะวันออกประมาณ ๘ กิโลเมตร

- ทิศใต้ ติดต่อดำบลสันสลี อำเภอเวียงป่าเป้า จังหวัดเชียงราย โดยมีแนวเขตเริ่มต้นจากสันดอยแม่ก้อ บริเวณพิกัด N C ๖๑๕๕๒๙ ไปทางทิศตะวันตก ตามสันดอยแม่ก้อ บริเวณพิกัด N C ๕๕๖๕๓๙ ไปทางทิศตะวันตกเฉียงใต้ ตามสันดอยแม่ก้อถึงลำน้ำแม่ลาว ไปทางทิศตะวันตกเฉียงเหนือ ตามกึ่งกลางลำน้ำแม่ตำหลวง สิ้นสุดที่บริเวณพิกัด N C ๓๔๕๖๐๓ รวมระยะทางด้านทิศใต้ประมาณ ๓๖ กิโลเมตร

- ทิศตะวันตก ติดต่อดำบลป่าไผ่ ตำบลป่าตุ่ม อำเภอพร้าว และตำบลศรีดงเย็น อำเภอไชยปราการ จังหวัดเชียงใหม่ โดยมีแนวเขตเริ่มต้นจากลำน้ำแม่ตำหลวง บริเวณพิกัด N C ๓๔๕๖๐๓ ไปทางทิศตะวันตกเฉียงเหนือ ตามกึ่งกลางลำน้ำแม่ตำหลวง บริเวณพิกัด N C ๖๐๙๖๖๓ ไปตามสันดอยแม่ย่างมัน สิ้นสุดที่ต้นน้ำลำห้วยบง บริเวณพิกัด N C ๒๗๕๗๐๖ รวมระยะทางด้านทิศตะวันตกประมาณ ๑๖ กิโลเมตร

**เนื้อที่** องค์การบริหารส่วนตำบลท่าก้อ มีพื้นที่ประมาณ ๓๘๗.๕๘ ตารางกิโลเมตรหรือประมาณ ๒๔๒,๒๓๗ ไร่

# แผนที่ตำบลท่าก้อ

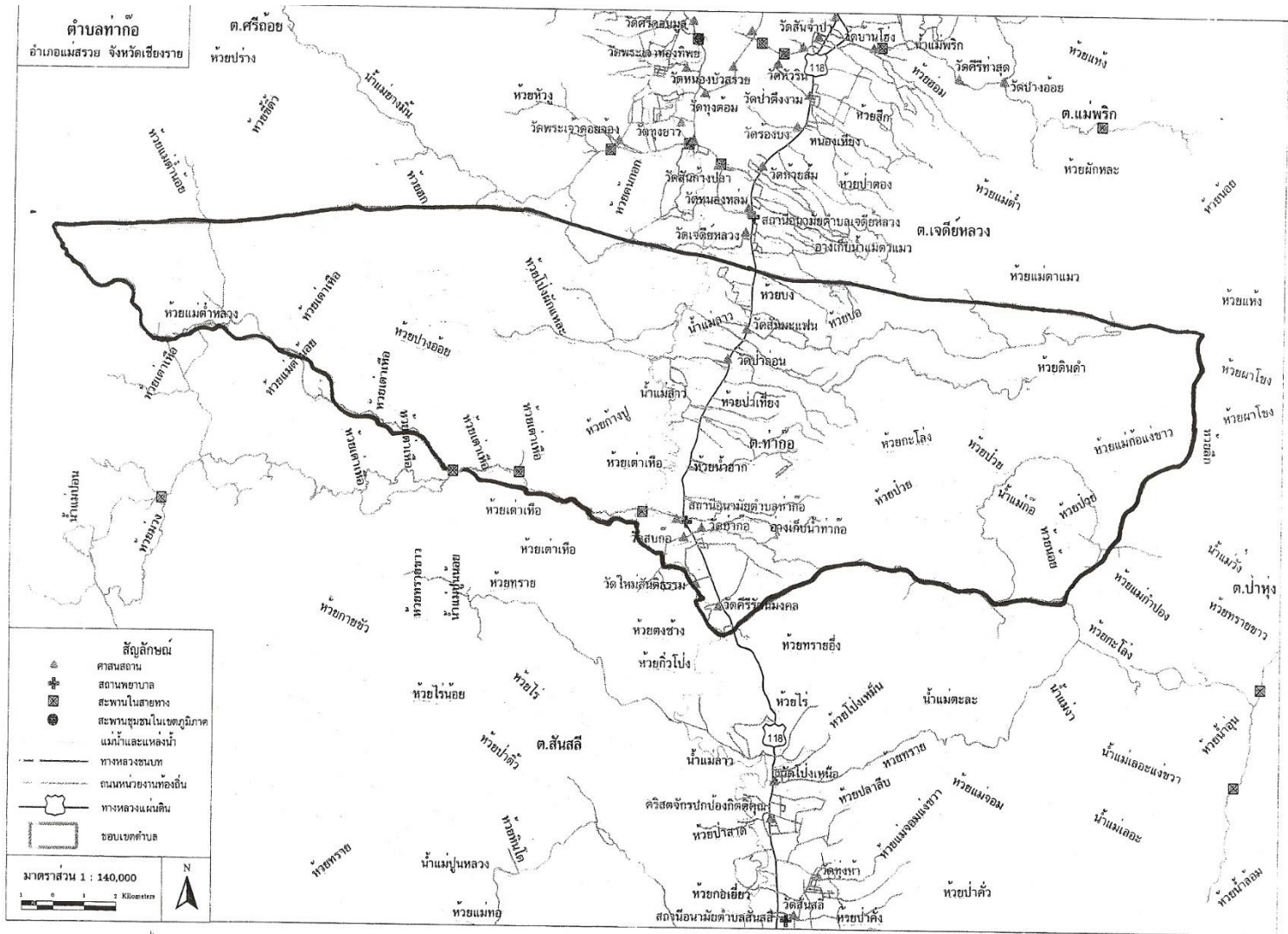

## ๒) ประวัติของตำบลท่าก้อ

ท่าก้อเป็นชื่อเรียกประกอบการใช้เส้นทางสัญจรในการนั้น ต้องลัดเลาะไปตามเส้นทางผ่านลำห้วย ซึ่งชาวบ้านเรียกว่า “ท่า” และบริเวณที่ต้องผ่านเป็นประจำมีต้นไม้มีลักษณะคล้ายต้นมะพร้าวหรือตระกูลปาล์ม ชื่อว่า “ต้นก้อ” ขึ้นอยู่บริเวณทำน้ำ ชาวบ้านจึงนิยมเรียกรวมกันว่าท่าก้อ อีกนัยหนึ่งตำบลท่าก้อ เป็นที่อยู่อาศัยของชนกลุ่มหนึ่งที่เรียกตนเองว่า “ลัวะ” หรือ “ละว้า” ดำรงชีพด้วยการเกษตรกรรม ไร่จ้าง และหาของป่าโดยใช้ช้างเป็นพาหนะ ด้วยการที่ชาวบ้านนับถือพุทธศาสนาจึงได้ร่วมก่อสร้างสถานที่ เพื่อจัดตั้งศาสนสถาน โดนการนำศิลาแลงมาก่อเป็นสันดอน ให้สูงกว่าบ้านเรือนราษฎรทั่วไปซึ่งภาษาเมืองเรียกว่า “ต่าก้อ” หรือ “ตูกปุ๊ก” ต่อมาคำว่า “ต่าก้อ” ได้แผลงมาเป็น “ท่าก้อ” และท่าก้อ จากที่มาทั้งสองประการข้างต้นจึงได้ชื่อว่า “ท่าก้อ” ในที่สุด

ที่มาขององค์การบริหารส่วนตำบลท่าก้อ จัดตั้งตามประกาศกระทรวงมหาดไทย เรื่องจัดตั้งองค์การบริหารส่วนตำบล (ตามพระราชกฤษฎีกาฯ เบกษา เล่ม ๑๑๓ ตอนที่ ๙ ง วันที่ ๓๐ มกราคม ๒๕๓๙ หน้า ๔๒) ประกาศ ณ วันที่ ๑๙ มกราคม พ.ศ.๒๕๓๙ โดยยกฐานะจากสภาตำบลท่าก้อ เดิมที่สำนักงานตั้งอยู่ที่ ๑๕๗ หมู่ ๗ บ้านโฮ้ง ซึ่งเป็นสถานที่ของสภาตำบลท่าก้อ ต่อมาได้มีการย้ายสำนักงานและดำเนินการก่อสร้างสำนักงานใหม่ขึ้น ณ เลขที่ ๑๗๙ หมู่ที่ ๒๖ ตำบลท่าก้อ อำเภอแม่สรวย จังหวัดเชียงราย โดยมีการทำบุญและย้ายเข้ามาสำนักงานใหม่ในวันที่ ๒๗ ตุลาคม ๒๕๕๙

๓) **ลักษณะภูมิประเทศ และลักษณะน้ำ** ลักษณะภูมิประเทศของตำบลท่าก้อ ประกอบด้วยที่ราบเชิงเขา และพื้นที่ส่วนใหญ่ เป็นภูเขา และป่าไม้มีเทือกเขาสลับซับซ้อนและมีที่ราบหุบเขาบางส่วนระหว่างภูเขา และที่ราบลุ่ม แม่น้ำลาว และพื้นที่ส่วนใหญ่ บนภูเขาอยู่ในเขตป่าสงวนแห่งชาติแม่ลาวฝั่งซ้าย และอุทยานแห่งชาติ ดอยหลวง ตำบลท่าก้ออยู่ในเขตลุ่มน้ำโขงเหนือ

ลักษณะทางน้ำของตำบลท่าก้อ มีทางน้ำที่สำคัญหลายสาย ได้แก่ แม่น้ำลาว น้ำแม่ยางมัน ห้วยโป่งผักแหละ ห้วยดินดำ ห้วยน้ำฮาก ห้วยแม่ตำหลวง น้ำแม่ก้อ ห้วยป่าห้า ห้วยดาดป่าเป่า ห้วยฮก ห้วยแม่ตำน้อย ห้วยทราย ห้วยน้ำขุนน้อย และห้วยกะโหล่ง

แม่น้ำลาว มีต้นกำเนิดจากเทือกเขาฝิ่ปันน้ำในเขตอำเภอเวียงป่าเป่า จังหวัดเชียงรายไหลไปทางทิศเหนือผ่านอำเภอเวียงป่าเป่า เข้าสู่อำเภอแม่สรวย จากนั้นเป็นเส้นแบ่งเขตระหว่างอำเภอพานกับอำเภอเมือง จังหวัดเชียงราย แล้วไหลไปทางทิศตะวันออกเฉียงเหนือเข้าสู่อำเภอเมือง จังหวัดเชียงราย จนไปบรรจบกับแม่น้ำกอกที่บ้านป่าตง ตำบลรอบเวียง อำเภอเมือง จังหวัดเชียงราย ในเขตตำบลท่าก้อ อำเภอแม่สรวย ไหลผ่านหมู่ ๑๔ บ้านป่าเทียง หมู่ ๑๒ บ้านหลายลาว หมู่ ๕ บ้านสบก้อ หมู่ ๔ บ้านแม่ตำ หมู่ ๓ บ้านป่าลัน หมู่ ๒ บ้านป่าถ่อน และหมู่ ๑ บ้านดินดำ ตามลำดับ มีแพรกสาขาที่สำคัญ ได้แก่ น้ำแม่ยางมัน ห้วยโป่งผักแหละ ห้วยดินดำ ห้วยน้ำฮาก ห้วยแม่ตำหลวง น้ำแม่ก้อ และห้วยป่าห้า

น้ำแม่ยางมัน มีต้นกำเนิดมาจากดอยหลวง ไหลจากทิศตะวันตกเฉียงเหนือ ไปทิศตะวันออกเฉียงใต้ เป็นแพรกสาขาของแม่น้ำลาว แบ่งอาณาเขตระหว่างตำบลท่าก้อ และตำบลศรีถ้อยไหลลงสู่แม่น้ำลาว บริเวณทิศเหนือของหมู่ ๑ บ้านดินดำ มีแพรกสาขาที่สำคัญ ได้แก่ ห้วยดาดป่าเป่า และห้วยฮก

ห้วยดาดป่าเป่า มีต้นกำเนิดมาจากดอยแม่ยางมัน ไหลจากทิศตะวันตกเฉียงใต้ไปทิศตะวันออกเฉียงเหนือ ลงสู่น้ำแม่ยางมัน

ห้วยฮก มีต้นกำเนิดมาจากดอยแม่ยางมัน ไหลจากทิศใต้ไปทิศเหนือ ลงสู่น้ำแม่ยางมัน

ห้วยโป่งผักแหละ มีต้นกำเนิดมาจากดอยโป่งผักแหละ ไหลจากทิศตะวันตกไปทิศตะวันออกผ่านหมู่ ๑๑ บ้านแม่ผักแหละ ลงสู่น้ำลาว บริเวณทิศตะวันตกของหมู่ ๒ บ้านป่าถ่อน

ห้วยดินดำ มีต้นกำเนิดมาจากดอยแม่ก้อ ไหลจากทิศตะวันออกไปทิศตะวันตก ผ่านหมู่ ๑ บ้านดินดำ และหมู่ ๒ บ้านป่าถ่อน ลงสู่น้ำลาว บริเวณทิศตะวันตกของหมู่ ๒ บ้านป่าถ่อน

ห้วยน้ำฮาก มีต้นกำเนิดมาจากดอยถ้ำ ไหลจากทิศตะวันออกไปทิศตะวันตก ผ่านหมู่ ๑๐ บ้านดอนชัย ไหลลงสู่น้ำลาว บริเวณทิศตะวันตกของหมู่ ๑๐ บ้านดอนชัย

ห้วยแม่ตำหลวง มีต้นกำเนิดมาจากดอยขุนแม่ตำหลวง ไหลจากทิศตะวันตกเฉียงเหนือไปทิศตะวันออกเฉียงใต้ แบ่งอาณาเขตระหว่างตำบลท่าก้อ และตำบลสันสลี อำเภอเวียงป่าเป่า ไหลผ่านหมู่ ๑๗ บ้านห้วยชมพู หมู่ ๒๔ บ้านแม่ตำน้อย หมู่ ๑๘ บ้านป่าเกี๊ยะ และหมู่ ๑๙ บ้านบาหรา ไหลลงสู่น้ำลาว บริเวณทิศตะวันตกของหมู่ ๔ บ้านแม่ตำ มีแพรกสาขาที่สำคัญ ได้แก่ ห้วยแม่ตำน้อย ห้วยทราย และห้วยน้ำขุนน้อย

ห้วยแม่ตำน้อย มีต้นกำเนิดมาจากดอยหมากแง่ง ไหลจากทิศตะวันตกเฉียงเหนือไปทิศตะวันออกเฉียงใต้ ลงสู่น้ำแม่ตำหลวง บริเวณหมู่ ๒๔ บ้านแม่ตำน้อย

ห้วยทราย มีต้นกำเนิดมาจากดอยแม่ยางมัน ไหลจากทิศเหนือไปทิศใต้ ไปรวมกับห้วยแม่ตำน้อย และไหลลงสู่น้ำแม่ตำหลวง บริเวณหมู่ ๒๔ บ้านแม่ตำน้อย

ห้วยน้ำขุนน้อย มีต้นกำเนิดมาจากดอยโป่งผักแหละ ไหลจากทิศเหนือไปทิศใต้ ลงสู่น้ำแม่ตำหลวง

น้ำแม่ก้อ มีต้นกำเนิดมาจากดอยแม่ก้อ ไหลจากทิศตะวันออกไปทิศตะวันตก ผ่านหมู่ ๙ บ้านปางน้ำฮ้าย หมู่ ๖ บ้านท่าก้อพลับพลา และหมู่ ๕ บ้านสบก้อ ไหลลงสู่น้ำลาว บริเวณทิศตะวันตกของหมู่ ๕ บ้านสบก้อ

ห้วยป่าห่า มีต้นกำเนิดมาจากดอยป่าเหียง ไหลจากทิศตะวันออกไปทิศตะวันตก ผ่านหมู่ ๑๔ บ้านป่าเหียง ไหลลงสู่แม่น้ำลาว บริเวณทิศตะวันตกของหมู่ ๑๔ บ้านป่าเหียง

ห้วยกะโล้ง มีต้นกำเนิดมาจากดอยโหด ไหลจากทิศตะวันออกไปทิศตะวันตก ลงสู่ห้วยดินดำ และไหลลงสู่แม่น้ำลาว

ที่มา :อ้างอิงข้อมูล จาก กรมทรัพยากรธรณี <http://www.dmr.go.th>

#### ๔) ลักษณะภูมิอากาศ

##### ฤดูหนาว

เริ่มตั้งแต่กลางเดือนพฤศจิกายนถึงกุมภาพันธ์เมื่อลมมรสุมตะวันออกเฉียงเหนือพัดเข้าสู่ประเทศไทยหรือมีบริเวณความกดอากาศสูงหรือมีอากาศเย็นจากประเทศจีนแผ่ลงมาปกคลุมประเทศไทยรวมระยะเวลาประมาณ ๔ เดือนเป็นระยะเวลาเปลี่ยนฤดูจากฤดูฝนเข้าสู่ฤดูหนาวอากาศสูงกำลังแรงจากประเทศจีนจะแผ่ลงมาปกคลุมประเทศไทยเป็นระยะ ๆ ทำให้บริเวณอำเภอแม่สรวย มีอากาศหนาวจัด โดยเฉพาะบริเวณเทือกเขาในเดือนกุมภาพันธ์ลมมรสุมตะวันออกเฉียงเหนือที่พัดปกคลุมประเทศไทยมีกำลังอ่อนลงเป็นลำดับทำให้บริเวณอำเภอแม่สรวย มีอุณหภูมิสูงขึ้นและมีอากาศร้อนในตอนบ่ายซึ่งเป็นการสิ้นสุดฤดูหนาวในช่วงประมาณเดือนกุมภาพันธ์และเริ่มเข้าสู่ฤดูร้อนต่อไปแต่ยังมีอากาศหนาวเย็นในตอนเช้าต่อไปในระยะเวลาหนึ่ง

##### ฤดูร้อน

เริ่มระหว่างเดือนมีนาคมถึงเดือนพฤษภาคมอุณหภูมิสูงสุดในตอนบ่ายจะเริ่มขึ้นเกิน ๓๕.๐ องศาเซลเซียสแต่ในช่วงเช้าจะยังคงมีอากาศหนาวเย็นจนถึงประมาณเดือนมีนาคมลมที่พัดจากประเทศไทยเปลี่ยนจากลมมรสุมตะวันออกเฉียงเหนือเป็นลมฝ่ายตะวันออกและลมฝ่ายใต้มากขึ้นโดยมีลมจากทะเลจีนใต้และอ่าวไทยพัดเข้าสู่ประเทศไทยในทางทิศใต้และตะวันออกประกอบกับจะมีหย่อมความกดอากาศต่ำเนื่องจากความร้อนปกคลุมประเทศไทยตอนบนในช่วงฤดูร้อนทำให้มีอากาศร้อนอบอ้าวและแห้งแล้งทั่วไป และอาจเกิดพายุฤดูร้อนขึ้นได้ในบางวันโดยเฉพาะในช่วงเดือนมีนาคมจนถึงเดือนเมษายน

##### ฤดูฝน

เริ่มระหว่างเดือนมิถุนายนถึงเดือนตุลาคมลมมรสุมตะวันตกเฉียงใต้พัดเข้าสู่ประเทศไทยและร่องความกดอากาศต่ำเลื่อนขึ้นมาพาดผ่านบริเวณประเทศไทยและจะไปสิ้นสุดประมาณกลางเดือนตุลาคมเป็นระยะเวลาประมาณ ๕ เดือน จะมีฝนตกชุกในเดือนสิงหาคมและกันยายนตั้งแต่กลางเดือนตุลาคมเป็นต้นไป ลมมรสุมตะวันตกเฉียงใต้จะอ่อนกำลังและจะเปลี่ยนเป็นลมมรสุมตะวันออกเฉียงเหนือฝนบริเวณประเทศไทยตอนบนจะลดน้อยลงเป็นลำดับ

#### ๕) ลักษณะของดิน

บริเวณที่ราบเป็นดินที่เกิดบนลานตะพักลำน้ำระดับต่างๆ และบริเวณภูเขาและที่สูงชันเป็นดินเกิดบนภูเขาและที่ลาดชันดินเกิดบนลานตะพักลำน้ำระดับต่าง ๆ ประกอบด้วยดินหลายชนิด เป็นดินที่มีความอุดมสมบูรณ์ต่ำถึงดีหรือดีปานกลางเนื้อดินร่วมจนถึงดินเหนียว มีการระบายน้ำดีจนถึงเลวปกติใช้ในการทำนาดินบนภูเขาและที่ชันมีทั้งดินลึกและดินตื้น บางแห่งมีก้อนกรวดและก้อนหินปะปนในเนื้อดินหรือกระจัดกระจายไปตามผิวดิน

### การใช้ประโยชน์ที่ดิน

การใช้ประโยชน์จากที่ดิน แบ่งเป็นพื้นที่ประเภทต่างๆ ดังนี้

- พื้นที่ชุมชนในหมู่บ้านต่างๆ เช่น ที่ตั้งบ้านเรือน สถานที่ราชการ ศาสนสถาน และสถานศึกษา ซึ่งตั้งกระจายกระจายในพื้นที่ตำบล
- พื้นที่เกษตรกรรม ได้แก่ นาข้าว ข้าวโพด และสวนลื่นจี
- พื้นที่สาธารณประโยชน์ เป็นที่ดินของรัฐ ซึ่งประชาชนใช้ประโยชน์ร่วมกัน
- พื้นที่อื่นๆ เช่น ถนน แหล่งน้ำ เป็นต้น

### ๖) แหล่งน้ำในตำบลท่าก้อ

แหล่งน้ำในตำบลท่าก้อที่ใช้ประโยชน์ทางการเกษตรในตำบล จำนวน ๑๗ แห่ง ประกอบด้วย

ที่	ชื่อแหล่งน้ำ	พื้นที่(ไร่)	ตั้งอยู่ที่	หมายเหตุ
๑	หนองปลาขาว	๙	๑,๒๗	
๒	หนองเปี้ย	๒	๑,๒๗	
๓	หนองออบใหญ่	๒	๒	
๔	หนองใหม่	๙	๒	
๕	ฝายดินดำ	๘	๒	
๖	บ่อสาธารณะหมู่บ้าน	๑๕	๖,๗,๑๓,๑๔,๑๖,	
๗	อ่างเก็บน้ำแม่ก้อหลวง	๒๐	๗	
๘	อ่างเก็บน้ำห้วยน้ำฮาก	๔๐	๑๐	
๙	อ่างเก็บน้ำห้วยมะแขว่น	๑	๑๒	
๑๐	อ่างวัดใหม่สันติธรรม	๑	๑๒	
๑๑	หนองปลาแห้ง	๒๐	๑๓	
๑๒	อ่างเก็บน้ำห้วยโป่งไฮ	๔	๑๔	
๑๓	อ่างหัวโล๊ะ	๔	๑๔	
๑๔	สระน้ำป่าคาหลวง	๑	๑๗	
๑๕	หนองผักหนาม	๑๓	๒๒	
๑๖	สระน้ำโรงเรียนท่าก้อพลับปลา	๕	๖	
๑๗	สระน้ำโรงเรียนแม่ผักแหละ	๒	๑๑	
	รวม	๑๕๖		

### แหล่งน้ำที่ใช้ในการบริโภค ได้แก่

๑. ระบบประปาหมู่บ้าน (หมู่ที่ ๑, ๒, ๓, ๔, ๕, ๖, ๗, ๑๐, ๑๑, ๑๒, ๑๓, ๑๔, ๒๐, ๒๑, ๒๒, ๒๖, ๒๗) จำนวน ๑๗ แห่ง
๒. ระบบประปาภูเขา (หมู่ที่ ๘, ๙, ๑๑, ๑๕, ๑๖, ๑๗, ๑๘, ๑๙, ๒๓, ๒๔, ๒๕, ๒๘) จำนวน ๑๒ แห่ง

### ๗) ลักษณะของไม้และป่าไม้

-ป่าไม้ มีภูมิประเทศเป็นภูเขาสูงและป่าไม้จึงเป็นแหล่งต้นน้ำลำธารที่สำคัญ พื้นที่ส่วนใหญ่อยู่ในเขตป่าสงวน และเขตอุทยานแห่งชาติดอยดอยหลวง ป่าส่วนใหญ่เป็นป่าเบญจพรรณ พื้นที่ป่าแบ่งออกเป็น ๒ ประเภท คือ ป่าอนุรักษ์และป่าชุมชน ป่าอนุรักษ์จะบูรณาการร่วมกับหน่วยงานด้านป่าไม้

สำหรับป่าชุมชนนั้น บางพื้นที่เป็นพื้นที่ป่าซึ่งหน่วยงานด้านป่าไม้อนุญาตให้ใช้ประโยชน์จากป่า บางพื้นที่เป็นพื้นที่สาธารณะชุมชน

- ภูเขา พื้นที่ประกอบด้วยที่ราบเชิงเขาและพื้นที่ส่วนใหญ่เป็นภูเขาและป่าไม้ มีเทือกเขา สลับซับซ้อน และมีที่ราบหุบเขาบางส่วนระหว่างภูเขาและที่ราบลุ่มแม่น้ำ มีแม่น้ำที่สำคัญไหลผ่านคือ แม่น้ำลาว และมีลำห้วยต่าง ๆ เช่น ลำห้วยแม่มะมั้น ลำห้วยหลวง ห้วยน้ำซุ่น แม่น้ำหลวง แม่ฝักแหละ ฯลฯ และพื้นที่ส่วนใหญ่บนภูเขาอยู่ในเขตป่าสงวนแห่งชาติแม่มะลาวฝั่งซ้าย และอุทยานแห่งชาติดอยหลวง

## ๒. ด้านการเมือง/การปกครอง

๑) เขตการปกครอง มีหมู่บ้านในเขตบริการสาธารณะทั้งหมด ๒๘ หมู่บ้าน ได้แก่

หมู่ที่	ชื่อหมู่บ้าน	ชื่อผู้ใหญ่บ้าน	
๑	บ้านดินดำ	นายสมหมาย	จันทร์แก้ว
๒	บ้านป่าอ่อน	นายมานิตย์	สมใจ
๓	บ้านป่าลั่น	นายชัยเมฆ	คำฟอง
๔	บ้านแม่ต๋า	นายประหยัด	รัตนศิลป์
๕	บ้านสบก้อ	นายชิต	ศรีเพชร
๖	บ้านท่าก้อพลับปลา	นายสุรชัย	กันจันะ
๗	บ้านโฮ้ง	นายทองสุข	เสียงก้อง
๘	บ้านปางหลวง	นายกิตติพงศ์	ชนะโรจน์รุ่งเรือง
๙	บ้านปางน้ำฮ้าย	นายคำฮ้าย	พวงมาลัย
๑๐	บ้านดอนชัย	นายประเสริฐ	ปวนปั้น
๑๑	บ้านแม่ฝักแหละ	นายเอกพล	จะเสื่อ
๑๒	บ้านหล่ายลาว	นายอุดร	ปากหวาน
๑๓	บ้านสันมะแพน	นายสาโรจน์	มหาวรรณ
๑๔	บ้านป่าเหียง	นายเสาร์	มณีเล็ก
๑๕	บ้านดอยงาม	นายธีรพล	เมอแล
๑๖	บ้านห้วยน้ำซุ่น	นายตีมา	ดำรงชัยวิจิต
๑๗	บ้านห้วยชมภู	นายนรฤทธิ์	รักก้าวหน้า
๑๘	บ้านป่าเกี๊ยะ	นายมานพ	บุญยืนกุล
๑๙	บ้านบารา	นายอาผ่า	จ๋วยลือ
๒๐	บ้านผาด้าย	นายเสาร์แก้ว	ชัยโย
๒๑	บ้านชัยมงคล	นายสัญญา	ชาญเดช
๒๒	บ้านร่มโพธิ์ทอง	นายประจวบ	อู๋ยี่
๒๓	บ้านล่อจ้อ	นายอริวัฒน์	ตุโป่ง
๒๔	บ้านแม่ต๋าน้อย	นายล่อฝะ	เซอมีอ
๒๕	บ้านพนาเสรี	นายชาญชัย	โพเบะ
๒๖	บ้านใหม่สุขสรร์ค์	นายอินสอน	วรรณกุล
๒๗	บ้านดอนแก้ว	นายพันทิพย์	เกียงมะนา
๒๘	บ้านใหม่จะคะ	นายสิริศักดิ์	นามา

## ๒) การเลือกตั้ง

แบ่งเขตเลือกตั้งออกเป็น ๑ เขต ๒๙ หน่วย

จำนวนผู้มีสิทธิเลือกตั้ง ชาย ๖,๗๓๓ คน หญิง ๖,๖๕๒ คน รวม ๑๓,๓๘๕ คน

(ข้อมูล ณ เดือนมกราคม ๒๕๖๔)

:ที่มา สำนักทะเบียนอำเภอแม่สรวย จังหวัดเชียงราย

## ๓.ประชากร

### ๑) ข้อมูลเกี่ยวกับจำนวนประชากร

ประชากร ประชากรทั้งสิ้น ๑๘,๒๙๖ คน ครั้วเรือนประมาณ ๖,๖๔๑ ครั้วเรือน แยกเป็น ชาย ๙,๑๙๘ คน หญิง ๙,๐๙๘ คน มีความหนาแน่น เฉลี่ย ๔๗.๔๒ คน /ตารางกิโลเมตร จำนวนหมู่บ้านในเขต อบต.ท่าก้อ จำนวน ๒๘ หมู่บ้าน ประกอบด้วย

หมู่ ที่	หมู่บ้าน	จำนวน ครั้วเรือน	ชาย	หญิง	รวม
๑	บ้านดินดำ	๑๙๐	๒๓๑	๒๓๖	๔๖๗
๒	บ้านป่าก่อน	๒๓๙	๒๗๘	๒๘๔	๕๖๒
๓	บ้านป่าลั่น	๒๘๑	๓๖๓	๓๕๕	๗๑๘
๔	บ้านแม่ตำ	๗๙๘	๖๐๐	๖๒๕	๑,๒๒๕
๕	บ้านสบก้อ	๒๐๔	๒๕๓	๒๕๒	๕๐๕
๖	บ้านท่าก้อพลับปลา	๒๔๓	๒๘๔	๒๙๔	๕๗๘
๗	บ้านโฮ้ง	๒๙๕	๓๓๑	๓๑๗	๖๔๘
๘	บ้านปางหลวง	๑๗๕	๑๙๖	๒๑๑	๔๐๗
๙	บ้านปางน้ำฮ้าย	๑๖๔	๑๖๖	๑๖๐	๓๒๖
๑๐	บ้านดอนชัย	๒๙๑	๓๖๔	๓๗๖	๗๔๐
๑๑	บ้านแม่ฝักแหละ	๒๖๐	๓๖๖	๓๔๑	๗๐๗
๑๒	บ้านหลายลาว	๑๐๗	๑๓๑	๑๓๓	๒๖๔
๑๓	บ้านสันมะแฟน	๓๖๖	๓๔๙	๓๒๘	๖๗๗
๑๔	บ้านป่าเหียง	๑๒๕	๑๒๑	๑๒๓	๒๔๔
๑๕	บ้านดอยงาม	๒๑๘	๔๕๘	๔๐๗	๘๖๕
๑๖	บ้านห้วยน้ำซุ่น	๓๗๑	๖๐๗	๖๓๗	๑,๒๔๔
๑๗	บ้านห้วยชมพู	๑๑๙	๒๓๐	๒๐๓	๔๓๓
๑๘	บ้านป่าเกี๊ยะ	๓๒๓	๕๓๔	๕๑๙	๑,๐๕๓
๑๙	บ้านบาหรา	๓๐๕	๖๕๔	๖๑๐	๑,๒๖๔
๒๐	บ้านผาต้าย	๑๐๘	๑๓๓	๑๕๐	๒๘๓

๒๑	บ้านชัยมงคล	๑๔๒	๑๘๕	๑๘๓	๓๖๘
๒๒	บ้านร่มโพธิ์ทอง	๒๒๓	๒๕๕	๓๑๗	๕๗๒
๒๓	บ้านลोजอ	๑๑๔	๒๓๔	๒๒๔	๔๕๘
๒๔	บ้านแม่ตำน้อย	๑๙๖	๓๔๙	๓๒๒	๖๗๑
๒๕	บ้านพนาเสรี	๒๘๐	๖๓๔	๖๒๒	๑,๒๕๖
๒๖	บ้านใหม่สุขสรรรค์	๒๐๒	๒๓๙	๒๕๓	๔๙๒
๒๗	บ้านดอนแก้ว	๑๓๖	๑๙๐	๑๙๙	๓๘๙
๒๘	บ้านใหม่จะคะ	๑๖๖	๔๖๓	๔๑๗	๘๘๐

ที่มา:ระบบสถิติทางการทะเบียน รายงานสถิติจำนวนประชากรและบ้าน ข้อมูลเดือนมกราคม ๒๕๖๕

## ๒) ช่วงอายุและจำนวนประชากร

ช่วงอายุ (ปี)	เพศ		รวม (คน)
	ชาย (คน)	หญิง (คน)	
แรกเกิด- ๑๘ ปี	๒,๐๑๘	๑,๙๖๗	๓,๙๘๕
๑๙ - ๖๐ ปี	๕,๑๙๑	๕,๐๑๐	๑๐,๒๐๑
๖๑ ขึ้นไป	๑,๔๐๔	๑,๔๙๔	๒,๘๙๘
จำนวนประชากรชายที่มีใช้สัญชาติไทย	๕๘๕	๖๒๓	๑,๒๐๘
จำนวนประชากรที่อยู่ระหว่างการย้าย	๐	๔	๔
รวม	๙,๑๙๘	๙,๙๐๘	๑๘,๒๖๖

ที่มา: ระบบสถิติทางการทะเบียน ข้อมูลสถิติจำนวนประชากรแยกอายุ เดือน มกราคม พ.ศ. ๒๕๖๕ (<https://stat.bora.dopa.go.th>)

## ๔. สภาพทางสังคม

### ๑) การศึกษา

- ศูนย์พัฒนาเด็กเล็กที่อยู่ในความรับผิดชอบของ อบต. ๙ แห่ง  
จำนวนนักเรียน ๒๙๖ คน
- ศศช. (กศน.) ๓ แห่ง  
จำนวนนักเรียน ๓๓ คน
- โรงเรียน ๘ แห่ง  
จำนวนนักเรียน ๑,๖๐๙ คน

### ๒) ชมรม To be number one

๑. ชมรม To be number one บ้านดินตำดอนแก้ว
๒. ชมรม To be number one บ้านป่าลัน
๓. ชมรม To be number one บ้านแม่ตำน้อย
๔. ชมรม To be number one บ้านสบก้อ
๕. ชมรม To be number one บ้านดอนชัย

- ๖.ชมรม To be number one บ้านสันมะแพน
- ๗.ชมรม To be number one บ้านห้วยชมพู
- ๘.ชมรม To be number one บ้านป่าเกี๊ยะ
- ๙.ชมรม To be number one บ้านร่มโพธิ์ทอง

### ที่มา: กองการศึกษา ศาสนาและวัฒนธรรม องค์การบริหารส่วนตำบลท่าก้อ

#### ๓) สาธารณสุข

- โรงพยาบาลส่งเสริมสุขภาพตำบล ๒ แห่ง
- สถานพยาบาลเอกชน ๔ แห่ง
- ร้านขายยาแผนปัจจุบัน ๑ แห่ง
- อัตราการมีและใช้ส้วมรดน้ำ ร้อยละ ๙๕

#### ๔) อาชญากรรม

-

#### ๕) ยาเสพติด

-

#### สถานการณ์ปัญหาเสพติดในตำบลท่าก้อ

- ๑.เนื่องจากสภาพพื้นที่ส่วนใหญ่เป็นภูเขาไม่มีเทือกเขาสลับซับซ้อน มีเส้นทางเชื่อมต่อกับจังหวัดเชียงใหม่ ทำให้เอื้อต่อการเดินทางเพื่อลำเลียงยาเสพติด
- ๒.ปัญหาด้านการผลิต การค้า การลำเลียง ยาเสพติดในพื้นที่ตำบลท่าก้อมีแหล่งผลิต แต่เป็นแหล่งพักยาเสพติด ส่วนการค้าและการลำเลียง ยังมีปัญหาอยู่หลายหมู่บ้าน เนื่องจากตำบลท่าก้อมีเขตติดต่อกับอำเภอพร้าว ไชยปราการ ผางและแม่ฮายซึ่งเป็นจังหวัดชายแดนติดกับประเทศพม่า และพื้นที่ส่วนใหญ่เป็นพื้นที่ป่า มีภูเขาสลับซับซ้อนจึงทำให้โอกาสในการนำยาเสพติดเข้ามาในพื้นที่ค่อนข้างสูง
- ๓.เด็กและเยาวชนมีความเสี่ยงต่อการติดยาเสพติดทั้งนี้จะมีโอกาสถูกหลอกให้ใช้ยาเสพติดโดยรู้เท่าไม่ถึงการณ์หรือความอยากรู้อยากลองในสิ่งเสพติดจากการตรวจพบมีเยาวชนที่มีอายุน้อยกว่า ๑๕ ปี เข้ารับการบำบัด
- ๔.ปัญหาด้านการแพร่ระบาดของยาเสพติดในพื้นที่ที่มีปริมาณผู้ค้าและผู้เสพในตำบลเพิ่มขึ้น
- ๕.ปัญหาของเยาวชนกลุ่มเสี่ยงในพื้นที่ เยาวชนกลุ่มเสี่ยงจะเป็นกลุ่มเยาวชนนอกสถานศึกษาเป็นส่วนใหญ่ เนื่องจากมีโอกาสในการเข้าไปยุ่งเกี่ยวกับยาเสพติดมากกว่าเยาวชนในสถานศึกษาและเริ่มมีการแพร่ระบาดเข้าไปยังสถานศึกษาอย่างต่อเนื่อง
- ๖.ปัญหาเสพติดในกลุ่มของผู้ใช้แรงงาน รับจ้างทั่วไป เนื่องจากใช้ยาเสพติดในการกระตุ้นร่างกายเพื่อให้การทำงานได้มากกว่าปกติทำให้กลุ่มผู้ใช้แรงงานจากที่อื่นนำยาเสพติดเข้ามาแพร่ระบาด
- ๗.กลุ่มผู้เสพที่ผ่านการบำบัดและกลับมาใช้ยาเสพติดอีกครั้ง สาเหตุจากสภาพแวดล้อมทางสังคม เช่นดื่มสุราในงานเลี้ยงต่าง ๆ และการคลุกคลี คบเพื่อนกลุ่มเดิม จึงทำให้มีโอกาสในการหวนกลับมาใช้ยาอีกครั้ง

## การดำเนินงานเพื่อแก้ไขปัญหาด้านยาเสพติดของตำบลท่าก้อ

อบต.ท่าก้อได้ดำเนินโครงการในการป้องกันปัญหา ยาเสพติดให้ครอบคลุมทุกกลุ่มเป้าหมาย ดังนี้

๑. ด้านการค้นหาผู้ค้าและผู้เสพได้ร่วมกับทางปกครอง กำหนดผู้ใหญ่บ้านในการจัดเวทีประชาคม เพื่อค้นหาผู้เสพจากนั้นจะมีข้อมูลชุดหนึ่งซึ่งเป็นความลับที่ทางปกครองใช้เป็นแนวทางในการทำงาน ด้านการป้องกันร่วมกับทางองค์การบริหารส่วนตำบลท่าก้อ

๒. จัดทำโครงการบำบัดผู้ติดยาเสพติด ตั้งแต่ปี ๒๕๕๗ เป็นต้นมา มีผู้เข้ารับการบำบัดทั้งสิ้น จำนวน ๒๐๐ คนเป็นการร่วมมือกันระหว่าง ฝ่ายปกครองท้องที่ ท้องถิ่น สถานีตำรวจ สาธารณสุข

๓. ฝึกอาชีพให้กับผู้ที่ผ่านการบำบัดยาเสพติด จำนวน ๕๐ คน ฝึกด้านวิชาชีพช่างเบื้องต้น เช่น การเดินสายไฟ การซ่อมเครื่องใช้ไฟฟ้าเบื้องต้น การซ่อมจักรยายนยนต์ โดยร่วมกับวิทยาลัยเทคนิคเวียงป่าเป้า

๔. ฝึกอบรมให้ความรู้กับเยาวชนและประชาชนทั่วไป โดยมีเป้าหมายจำนวน ๒๔๑ คน ร่วมมือกับทางสถานีตำรวจ ฝ่ายปกครอง

๕. สนับสนุนงบประมาณให้กับสถานศึกษาในตำบล จำนวน ๘ แห่งๆละ ๕,๐๐๐ บาทต่อปี เพื่อให้สถานศึกษาจัดทำโครงการป้องกันและแก้ไขปัญหายาเสพติดในโรงเรียน

๖. จัดทำโครงการรณรงค์และป้องกันแก้ไขปัญหายาเสพติดในเด็กและเยาวชน (TO BE NUMBER ONE) มีชมรมที่เป็นรูปธรรมและดำเนินงานอย่างต่อเนื่อง ๒ พื้นที่ คือชมรมทูปีนัมเบอร์วัน บ้านป่าลั่น และชมรมทูปีนัมเบอร์วันบ้านดินดำดอนแก้ว ซึ่งทั้งสองชมรมมีสมาชิกเข้าร่วมกิจกรรมทั้งหมด ๑,๑๙๐ คน และชมรมทูปีนัมเบอร์วันบ้านป่าลั่นดำเนินงานมาตั้งแต่ปี ๒๕๔๖ จนถึงปัจจุบัน ได้รับรางวัลต้นแบบระดับเงิน ชมรมทูปีนัมเบอร์วันบ้านดินดำดอนแก้ว ดำเนินงานมาตั้งแต่ปี ๒๕๕๖ ได้รับรางวัลกลุ่มดีเด่นระดับภาคซึ่งได้เป็นตัวแทนของภาคเหนือเข้าประกวดระดับประเทศ

๗. จัดกิจกรรมให้เด็กและเยาวชนมีพื้นที่ในการแสดงออกและเรียนรู้ เช่น กีฬาเยาวชนต้านยาเสพติด ค่ายคุณธรรมจริยธรรม ค่ายพี่สอนน้องอัยสอนหลาน เรียนรู้ด้านองค์ความรู้ภูมิปัญญา เช่น การทำบายศรี งานฝีมือต่างๆ การทอผ้า การฟ้อน การตีกลอง เรียนรู้ดนตรีพื้นบ้าน เป็นต้น

### ผลลัพธ์ที่เกิดขึ้น

๑. ประชาชน พ่อแม่ผู้ปกครองและผู้นำเกิดความตื่นตัวและกระตือรือร้นในการเข้ามามีส่วนร่วมในการป้องกันและแก้ไขปัญหายาเสพติดมากขึ้น

๒. ด้วยนโยบายของรัฐบาลที่เข้มงวดส่งผลให้เกิดการปราบปรามอย่างเข้มงวดทำให้สถานการณ์ด้านยาเสพติดของตำบลท่าก้อดีขึ้น

๓. เยาวชนได้ทำกิจกรรมทูปีนัมเบอร์วันด้วยตนเองส่งผลให้เกิดสิ่งดีดังนี้

- การปรับเปลี่ยนพฤติกรรมที่ดีขึ้น กล้าแสดงออกในทางสร้างสรรค์ มีจิตอาสา มีความอดทน เป็นเด็กไทยที่มีค่านิยมหลัก ๑๒ ประการเกิดขึ้นในตัวโดยไม่ต้องท่องจำ มีความเป็นผู้นำ เป็นต้นแบบเด็กดีมีที่เรียน ได้รับโอกาสในการทำงานจากหน่วยงานภาครัฐ และเอกชน

- ทุกคนในครอบครัวสมัครเป็นสมาชิกชมรม TO BE NUMBER ONE จึงทำให้ บ้านหลังนี้เป็นทูปีทั้งครอบครัว มีเวลาทำกิจกรรมร่วมกันในวันสำคัญ รับฟังปัญหา ครอบครัวเข้าใจบุตรหลานที่ผ่านการรักษา ฟันฟูจากการทำงานร่วมกันแบบ เด็กทำ ผู้ใหญ่หนุน ส่งผลให้ชุมชนบ้านป่าลั่นได้รับคัดเลือกให้เป็น หมู่บ้านกองทุนแม่ของแผ่นดิน ชุมชนของเราจึงมีเด็กดี คิดดี ชุมชนดี

- TO BE NUMBER ONE เอกลักษณ์ของตำบลท่าก้อ จึงได้นำเอาแนวทางการดำเนินงานไปเป็นยุทธศาสตร์การพัฒนาคุณภาพชีวิตของประชาชนและแก้ไขปัญหายาเสพติด และได้บรรจุโครงการ TO BE NUMBER ONE ไว้ในแผนพัฒนาตำบลและข้อบัญญัติงบประมาณรายจ่ายเป็นประจำทุกปี

๔. อบต.ท่าก้อกำหนดนโยบายการพัฒนาเด็กและเยาวชนที่ชัดเจนและกำหนดเป็นยุทธศาสตร์การพัฒนาตำบล

#### ๖) การสังคมสงเคราะห์

ในแต่ละปี อบต.ท่าก้อได้ดำเนินการสังคมสงเคราะห์ให้กับผู้ยากไร้และผู้ด้อยโอกาสในตำบลท่าก้อที่ผ่านมา อบต.ท่าก้อได้ทำการสังคมสงเคราะห์ช่วยเหลือผู้ยากไร้และผู้ด้อยโอกาสดังนี้

กิจกรรม	ปี ๒๕๖๒ (ราย)	ปี ๒๕๖๓ (ราย)	ปี ๒๕๖๔ (ราย)	หมายเหตุ
๑.สงเคราะห์เบี้ยยังชีพคนชรา	๒,๕๗๑	๒,๗๒๖	๒,๙๘๙	
๒.สงเคราะห์เบี้ยยังชีพคนพิการ	๖๐๑	๕๙๐	๖๑๘	
๓.สงเคราะห์เบี้ยยังชีพผู้ป่วยเอดส์	๘๑	๘๐	๘๑	
๔.สงเคราะห์ผู้ประสบภัยทางธรรมชาติ	๓๙๓	๒๒	๒๗	
๕.สงเคราะห์ ผู้สูงอายุ ผู้พิการ ผู้ยากไร้และผู้ด้อยโอกาส	๓๔	๗	๒๖	

ที่มา: งานสวัสดิการสังคม องค์การบริหารส่วนตำบลท่าก้อ

#### ๕. ระบบบริการพื้นฐาน

##### ๑) การคมนาคมขนส่ง( ทางบก,ทางน้ำ,ทางราง ฯลฯ)

ตำบลท่าก้อ มีเส้นทางคมนาคมทางบกที่สำคัญ คือ

๑. ทางหลวงแผ่นดินหมายเลข ๑๑๘ สายเชียงราย - เชียงใหม่ เป็นถนนสายหลักสำหรับการเดินทางติดต่อกับตำบลและอำเภอใกล้เคียง เป็นถนนลาดยางสภาพดี

๒. ทางหลวงชนบท ชร ๓๐๔๗ สายบ้านดอนชัย เป็นถนนคอนกรีตไปวัดดอนชัยศรีพนาวาส ระยะทาง ๕๒๐ เมตร

๓. ทางหลวงชนบท ชร ๔๐๕๔สายบ้านแม่ต๋ำ- ห้วยน้ำขุ่น ระยะทาง ๒๓.๙๔๔ กิโลเมตร ถนนลาดยาง ๑.๕๐๐ กม. ถนนคอนกรีตเสริมเหล็ก ๒๒.๔๔๔ กม.

๔. ทางหลวงชนบท สายบ้านโฮ้ง- ปางหลวง - ปางน้ำฮ้าย ระยะทาง ๑๘.๐๙๔ กิโลเมตร เป็นถนนดินลูกรัง ๑๒.๘๓๕ กม. ถนนคอนกรีตเสริมไม้ไผ่ ๔.๒๗๔ กม. ถนนคอนกรีตเสริมเหล็ก ๐.๙๘๕ กม.

๕. ทางหลวงชนบท สายป่าถ่อน- แม่ฝักแหละ ระยะทาง ๗.๒๐๐ กิโลเมตร เป็นถนนดินลูกรัง ๖.๕๐๐ กม. ถนนลาดยาง ๐.๕๕๐ กม. ถนนคอนกรีตเสริมเหล็ก ๐.๑๕๐ กม.

๖. ทางหลวงชนบท บ้านสบก้อ -หล่ายลาว ถนนลูกรัง ๐.๔๐๐ กม. ถนนคอนกรีตเสริมเหล็ก ๐.๘๐๐ กม.

๗. ทางหลวงชนบทสายบ้านดินด้า- แม่ฝักแหละ ระยะทาง ๕ กิโลเมตรแยกเป็นถนนคอนกรีต ๑.๕ กม.

ที่มา: กองช่าง องค์การบริหารส่วนตำบลท่าก้อ

๒) การไฟฟ้า หมู่บ้าน ที่ได้รับบริการจาก กฟผ. เข้าถึง จำนวน ๑๗ หมู่บ้านและมีหมู่บ้านที่ใช้ไฟฟ้าจากพลังงานแสงอาทิตย์ มี ๒ หมู่บ้าน ได้แก่หมู่ที่ ๘,๙, หมู่บ้านที่ใช้ไฟฟ้าจากพลังงานน้ำ มี ๒ หมู่บ้านได้แก่หมู่ที่ ๑๗,๒๔

**๓) การประปา**

- |                      |          |      |
|----------------------|----------|------|
| ๑. ระบบประปาหมู่บ้าน | จำนวน ๑๙ | แห่ง |
| ๒. ระบบประปาภูเขา    | จำนวน ๑๒ | แห่ง |

**๔) โทรศัพท์**

มีการให้บริการทั้งโทรศัพท์ประจำที่ครอบคลุมทุกพื้นที่ภายในการให้บริการของบริษัท TOT และ ๓BB มีการให้บริการโทรศัพท์เคลื่อนที่ มีเครือข่ายครอบคลุมพื้นที่ทั้งหมด โดยผู้ให้บริการ ได้แก่ AIS DTAC และ TRUE

**๕) ระบบโลจิสติกส์ (Logistics) หรือการขนส่ง**

- |   |                       |             |
|---|-----------------------|-------------|
| ๑. ที่ทำการไปรษณีย์โทรเลข (สาขาย่อย)        | ๑                     | แห่ง        |
| ๒. รถโดยสารประจำทางระหว่างหัวน้ำขุน-แม่สรวย | ๑                     | แห่ง        |
| ๓. เครื่องจักรกล มีดังนี้                   |                       |             |
| ๓.๑ รถบรรทุกน้ำเอนกประสงค์ จำนวน ๑ คัน      | ๓.๒. รถฟาร์มแทรกเตอร์ | จำนวน ๒ คัน |
| ๓.๓ รถชุดดินตะขาบ จำนวน ๑ คัน               | ๓.๔. รถลากจูง         | ๑ คัน       |
|   | ๓.๕. รถกู้ภัย         | ๑ คัน       |
| ๓.๖ รถบรรทุก                                | จำนวน ๑ คัน           |             |

**๖.ระบบเศรษฐกิจ****๑) การเกษตร**

เกษตรกร ๓,๒๘๖ ครัวเรือน พื้นที่การเกษตรทั้งหมด ๖๑,๖๓๖ ไร่

- ข้าว	๑,๗๑๖ ครัวเรือน	จำนวน ๑๐,๐๔๓ ไร่
- ข้าวโพด	๗๙๗ ครัวเรือน	จำนวน ๙,๖๔๕ ไร่
- ลำไย	๒,๐๘๗ ครัวเรือน	จำนวน ๒๕,๗๐๒ ไร่
- กาแฟ	๓๕๓ ครัวเรือน	จำนวน ๒,๕๐๔ ไร่
- ชา	๓๖๐ ครัวเรือน	จำนวน ๔,๐๑๘ ไร่
- ยางพารา	๖๖ ครัวเรือน	จำนวน ๖๓๙ ไร่

**๒) การปศุสัตว์**

- โคเนื้อ	๘๘ ครัวเรือน	จำนวน ๔๘๒ ตัว
- โคนม	๔ ครัวเรือน	จำนวน ๑๐๗ ตัว
- กระบือ	๒๖ ครัวเรือน	จำนวน ๑๓๒ ตัว
- สุกร	๑๘๘ ครัวเรือน	จำนวน ๑,๗๓๔ ตัว
- ไก่	๑,๓๐๘ ครัวเรือน	จำนวน ๘๙,๕๘๗ ตัว
- เป็ด	๕๕ ครัวเรือน	จำนวน ๘๐๓ ตัว
- แพะ	๒ ครัวเรือน	จำนวน ๑๖ ตัว
- ห่าน	๘ ครัวเรือน	จำนวน ๒๒ ตัว
- ไก่วง	๑ ครัวเรือน	จำนวน ๕ ตัว
- นก	๑ ครัวเรือน	จำนวน ๑ ตัว
- สัตว์ปีกอื่นๆ	๑๗ ครัวเรือน	จำนวน ๔๕ ตัว

## ๓) การประมง

- ปลานิล	๔๘	ครัวเรือน	จำนวน	๖๕	บ่อ
- ปลาตะเพียน	๓	ครัวเรือน	จำนวน	๓	บ่อ
- ปลาไน	๒	ครัวเรือน	จำนวน	๒	บ่อ
- ปลานวลจันทร์เทศ	๑	ครัวเรือน	จำนวน	๑	บ่อ
- ปลาสวาย	๑	ครัวเรือน	จำนวน	๑	บ่อ
- ปลาดุก	๓	ครัวเรือน	จำนวน	๔	บ่อ
- ปลากระดี่	๑	ครัวเรือน	จำนวน	๑	บ่อ
- ปลายี่สก	๑	ครัวเรือน	จำนวน	๑	บ่อ
- สัตว์น้ำอื่นๆ	๑	ครัวเรือน	จำนวน	๑๐	บ่อ

## ที่มา: งานการเกษตร สำนักปลัด องค์การบริหารส่วนตำบลท่าก้อ

๔) การบริการ ตำบลท่าก้อมีหน่วยบริการดังนี้ โรงแรม จำนวน ๓ แห่ง ปั้มน้ำมันและหน่วยบริการน้ำมันขนาดย่อย จำนวน ๔ แห่ง ลานตากผลผลิตทางการเกษตร จำนวน ๓ แห่ง นอกจากนี้ยังมีหน่วยบริการประชาชนจำนวน ๒ แห่ง

๕) การท่องเที่ยว แหล่งท่องเที่ยวที่สำคัญของตำบลท่าก้อ ประกอบด้วยแหล่งท่องเที่ยวเชิงธรรมชาติ และ เชิงประวัติศาสตร์ ซึ่งได้แก่ โครงการหลวงห้วยน้ำขุ่น น้ำตกห้วยชมภู น้ำตกป่าเกี๊ยะ เกษตรห้วยน้ำขุ่น จุดชมวิวมัจฉาใต้ อ่างเก็บน้ำแม่ก้อหลวง และพระธาตุเสด็จ- หมู่บ้านห้วยน้ำขุ่น

หมู่บ้านห้วยน้ำขุ่นเป็นแหล่งท่องเที่ยวที่สามารถเยี่ยมชมวิถีชีวิตและประเพณีของชนเผ่าเช่น ลาหู่ อาข่า จีนฮ่อ และอาเข่อ พื้นที่ดังกล่าวเป็นแหล่งเพาะปลูกชาพันธุ์ดีแห่งหนึ่งของจังหวัดเชียงราย ซึ่งนักท่องเที่ยวสามารถเยี่ยมชมเทคโนโลยีการเพาะปลูกชาคุณภาพดีและวิถีชีวิตความเป็นแบบธรรมชาติ และทัศนียภาพที่สวยงามบนดอยห้วยน้ำขุ่นและจุดชมวิบบ้านล่อจ้อ

พระธาตุเสด็จเป็นพระธาตุเก่าแก่ อายุประมาณ ๘๐๐ ปี เป็นสถานที่ศักดิ์สิทธิ์และนับถือของชาวตำบล ท่าก้อตั้งอยู่ หมู่ ๖ บ้านท่าก้อพลับพลา ตำบลท่าก้อ อ.แม่สรวย จ.เชียงรายและพระธาตุชัยมงคล ตั้งอยู่ในหมู่ที่ ๒๑

น้ำตกห้วยชมภูเป็นน้ำตกที่อยู่ในป่าลึกเหมาะสำหรับนักท่องเที่ยวที่ชอบการเดินป่า มีจำนวน ๒ ชั้นมีความงาม น้ำใสสะอาด ตั้งอยู่ในเขตหมู่ที่ ๑๗ บ้านห้วยชมภู ตำบลท่าก้อ อ.แม่สรวย จ.เชียงราย

อ่างเก็บน้ำแม่ก้อหลวงเป็นอ่างเก็บขนาดกลางเพื่อใช้ในการเกษตรและเป็นแหล่งท่องเที่ยวพักผ่อนหย่อนใจของตำบลตั้งอยู่ หมู่๗ บ้านโฮ่อง ตำบลท่าก้อ ระยะเวลา ๑.๕ กิโลเมตร จากทางหลวงหมายเลข ๑๑๘ สายเชียงใหม่-เชียงราย

โสมสแตย์บ้านป่าเกี๊ยะ ตั้งอยู่ในเขตหมู่ที่ ๑๘ บ้านป่าเกี๊ยะ ตำบลท่าก้อ อ.แม่สรวย จ.เชียงราย

โสมสแตย์บ้านแม่จันใต้ ตั้งอยู่ในเขตหมู่ที่ ๒๕ บ้านแม่จันใต้ ตำบลท่าก้อ อ.แม่สรวย จ.เชียงราย

โสมสแตย์บ้านดอยงาม ตั้งอยู่ในเขตหมู่ที่ ๑๕ บ้านดอยงาม ตำบลท่าก้อ อ.แม่สรวย จ.เชียงราย

## ๖) แหล่งเรียนรู้/ทุนทางสังคม

### ๑. แหล่งเรียนรู้บ้านนายใจ โชครวย

สถานที่ตั้ง ๒๐๐ บ้านป่าลัน หมู่ ๓ ตำบล ท่าก้อ อำเภอ แม่สรวย  
จังหวัด เชียงราย เบอร์โทรศัพท์ที่สามารถติดต่อได้ ๐๘๔-๘๐๕-๒๑๘๙

กิจกรรมที่ดำเนินงาน

๑. กิจกรรมการให้ความรู้เกี่ยวกับการนำปรัชญาเศรษฐกิจพอเพียงมาใช้
๒. กิจกรรมเรียนรู้และฝึกปฏิบัติการทำเครื่องจักสาน
๓. กิจกรรมเดินชมสวนเศรษฐกิจพอเพียง

### ๒. แหล่งเรียนรู้บ้านนายสุขสมบุญ พรหมโลกา

สถานที่ตั้ง ๒๓๕ บ้านป่าลัน หมู่ ๓ ตำบล ท่าก้อ อำเภอ แม่สรวย จังหวัด เชียงราย  
เบอร์โทรศัพท์ที่สามารถติดต่อได้ ๐๘๑-๐๒๔-๓๖๑๓

กิจกรรมที่ดำเนินงาน

๑. กิจกรรมการให้ความรู้เกี่ยวกับการนำปรัชญาเศรษฐกิจพอเพียงมาใช้
๒. กิจกรรมเดินชมสวนเศรษฐกิจพอเพียง
๓. กิจกรรมการผสมปุ๋ย

### ๓. แหล่งเรียนรู้บ้านนางนงลักษณ์ โพธิ์ศรี

สถานที่ตั้ง ๔๒ บ้านป่าเหียง หมู่ ๑๔ ตำบล ท่าก้อ อำเภอ แม่สรวย จังหวัด เชียงราย  
เบอร์โทรศัพท์ที่สามารถติดต่อได้ ๐๘๐-๑๒๘-๗๕๘๐

กิจกรรมที่ดำเนินงาน

๑. กิจกรรมการให้ความรู้เกี่ยวกับการนำปรัชญาเศรษฐกิจพอเพียงมาใช้
๒. กิจกรรมการเดินชมพื้นที่ในบ้าน เกี่ยวกับการนำปรัชญาเศรษฐกิจพอเพียงมาใช้ในชีวิตประจำวัน
๓. กิจกรรมเดินชมสวนเศรษฐกิจพอเพียง

### ๔. แหล่งเรียนรู้บ้านนายพรหม พรชัย

สถานที่ตั้ง ๑๓๗ บ้านร่มโพธิ์ทอง หมู่ ๒๒ ตำบล ท่าก้อ อำเภอ แม่สรวย จังหวัด เชียงราย  
เบอร์โทรศัพท์ที่สามารถติดต่อได้ ๐๘๙-๒๖๕-๒๒๘๒

กิจกรรมที่ดำเนินงาน

๑. กิจกรรมการให้ความรู้เกี่ยวกับการนำปรัชญาเศรษฐกิจพอเพียงมาใช้
๒. กิจกรรมเดินชมสวนเศรษฐกิจพอเพียง

ที่มา : งานการเกษตร สำนักปลัด องค์การบริหารส่วนตำบลท่าก้อ

### ๕. แหล่งเรียนรู้ TO BE NUMBER ONE ชุมชนบ้านป่าลัน

สถานที่ตั้ง หมู่ ๓ บ้านป่าลัน ตำบล ท่าก้อ อำเภอ แม่สรวย จังหวัด เชียงราย  
เบอร์โทรศัพท์ที่สามารถติดต่อได้ ๐๘๑-๙๙๘-๕๔๙๘

๗) **อุตสาหกรรม** ตำบลท่าก้อยังไม่มีโรงงานอุตสาหกรรมขนาดใหญ่ ส่วนใหญ่เป็นโรงงานที่ตั้งขึ้นเพื่อรองรับผลผลิตทางการเกษตรของเกษตรกร ประกอบด้วย โรงงานอบลำไยจำนวน ๖ แห่ง และสหกรณ์การเกษตรอำเภอแม่สรวย สาขาท่าก้อ ๑ แห่ง

## ๘) การพาณิชย์และกลุ่มอาชีพ

การพาณิชย์ ประกอบด้วย โรงงานชา จำนวน ๗ แห่ง โรงสี จำนวน ๔๕ แห่ง โรงผลิตน้ำดื่ม จำนวน ๓ แห่ง โรงกลั่นสุรา จำนวน ๗ แห่ง โรงงานรับซื้อผลผลิตทางการเกษตร จำนวน ๒ แห่ง โรงควักกาแฟ จำนวน ๑ แห่ง ตลาดสด จำนวน ๕ แห่ง หอพัก/บ้านเช่า จำนวน ๕ แห่ง และสหกรณ์การเกษตรอำเภอแม่สรวย (สาขาท่าก้อ) จำนวน ๑ แห่ง

### กลุ่มอาชีพต่างๆในตำบลท่าก้อ ประกอบด้วย

- กลุ่มอาชีพ จำนวน ๑๘ กลุ่ม - กลุ่มออมทรัพย์จำนวน ๑๓ กลุ่ม
- กลุ่มเกษตรกร (เกษตรธรรมชาติ) จำนวน ๒๗ กลุ่ม - กลุ่มฉางข้าว จำนวน ๖ กลุ่ม
- กลุ่มแม่บ้านเกษตรกรจำนวน ๙ กลุ่ม - กองทุนหมู่บ้าน จำนวน ๒๗ กลุ่ม
- กลุ่มกองทุนสวัสดิการชุมชนตำบลท่าก้อ จำนวน ๑ กลุ่ม
- สถาบันการเงินชุมชน จำนวน ๑ กลุ่ม

## ๙) แรงงาน

- แรงงานส่วนใหญ่มีความรู้ระดับมัธยมศึกษาหรือต่ำกว่า
- แรงงานต่างด้าว ที่เป็นสัญชาติ เมียนมา ลาว กัมพูชา ส่วนใหญ่แรงงาน ๓ สัญชาติจะทำงานเกี่ยวกับกิจกรรมการก่อสร้าง เกษตร และผู้รับใช้ในบ้าน เนื่องจากพื้นที่รับผิดชอบมีโรงงานอบลำไย ทำให้เกิดการจ้างแรงงานในภาคการให้บริการ จำนวนมากแต่ส่วนใหญ่จะเป็นคนที่มีมาจากต่างพื้นที่ ทำให้เกิดปัญหาประชากรแฝง
- แรงงานในพื้นที่ส่วนใหญ่จะเน้นการทำเกษตรกรรม เนื่องจากบริบทของพื้นที่เป็นพื้นที่ชนบท

## ๗. ศาสนา ประเพณี วัฒนธรรม

### ๑) การนับถือศาสนา

- ประชาชนในพื้นที่นับถือศาสนาพุทธ ร้อยละ ๘๐ ของจำนวนประชากรทั้งหมด
- ประชาชนในพื้นที่นับถือศาสนาคริสต์ ร้อยละ ๒๐ ของจำนวนประชากรทั้งหมด
- ในเขตองค์การบริหารส่วนตำบลท่าก้อ มี

- ๑.วัด จำนวน ๑๕ แห่ง
- ๒.สำนักสงฆ์ จำนวน ๓ แห่ง
- ๓.โบสถ์คริสต์ จำนวน ๓๕ แห่ง

ที่มา: กองการศึกษา ศาสนาและวัฒนธรรม องค์การบริหารส่วนตำบลท่าก้อ

### ๒) ประเพณีและงานประจำปี

- ประเพณีประจำปีได้แก่
  ๑. ประเพณีงานสลากภัต, ประเพณีตานเงินก้อน
  ๒. ประเพณีตานข้าวใหม่, ประเพณีกินข้าวใหม่
  ๓. ประเพณีปอยหลวง
  ๔. ประเพณีตักบาตรเที่ยงคืน(เป็งปู้ด)
  ๕. ประเพณีสืบชะตาบ้าน
  ๖. ประเพณีปีใหม่ไต่แดง
  ๗. ประเพณีกินวอ
  ๘. ประเพณีไล่ชิงช้า
  ๙. ประเพณีสงฆ์นำพระธาตุในตำบลท่าก้อ

-งานประจำปี ได้แก่

๑. ประเพณีงานสงกรานต์
๒. ประเพณีเข้าพรรษา
๓. ประเพณีลอยกระทง

ที่มา: กองการศึกษา ศาสนาและวัฒนธรรม องค์การบริหารส่วนตำบลท่าก้อ  
: แผนชุมชน

### ๓) ภูมิปัญญาท้องถิ่น ภาษาถิ่น

-ภูมิปัญญาประจำถิ่น ได้แก่

๑. สาขาเกษตรกรรม
๒. สาขาอุตสาหกรรมและหัตถกรรม
๓. สาขาแพทย์แผนไทย
๔. สาขาการจัดการทรัพยากรธรรมชาติและสิ่งแวดล้อม
๕. สาขากองทุนและธุรกิจชุมชน
๖. สาขาสวัสดิการ
๗. สาขาศิลปกรรม
๘. สาขาการจัดการองค์กร
๙. สาขาภาษาและวรรณกรรม
๑๐. สาขาศาสนาและประเพณี

-ภาษาถิ่น ได้แก่

๑. ภาษาเมือง
๒. ภาษาอาข่า
๓. ภาษาลาหู่
๔. ภาษาอาเข่อ
๕. ภาษาจีนฮ้อ
๖. ภาษาเมี่ยน

ที่มา: กองการศึกษา ศาสนาและวัฒนธรรม องค์การบริหารส่วนตำบลท่าก้อ

### ๔) OTOP สินค้าพื้นเมืองและของที่ระลึก คือ

- วิสาหกิจชุมชนวิสาหกิจร้านค้าชุมชนบ้านดินดำ หมู่ที่ ๑ ต.ท่าก้อ อ.แม่สรวย จ.เชียงราย
- วิสาหกิจชุมชนกลุ่มเย็บผ้าบ้านดินดำ หมู่ที่ ๑ ต.ท่าก้อ อ.แม่สรวย จ.เชียงราย
- วิสาหกิจชุมชนกลุ่มมหาพิชผลการเกษตร หมู่ที่ ๒ ต.ท่าก้อ อ.แม่สรวย จ.เชียงราย
- วิสาหกิจชุมชนกลุ่มเย็บผ้าบ้านป่าอ่อน หมู่ที่ ๒ ต.ท่าก้อ อ.แม่สรวย จ.เชียงราย
- วิสาหกิจชุมชนกลุ่มสหกรณ์ร้านค้าการเกษตร เกษตรชุมชนบ้านป่าอ่อน หมู่ที่ ๒ ต.ท่าก้อ อ.แม่สรวย จ.เชียงราย
- วิสาหกิจชุมชนกลุ่มสมุนไพร ๑๐๘ บ้านป่าอ่อน หมู่ที่ ๒ ต.ท่าก้อ อ.แม่สรวย จ.เชียงราย
- วิสาหกิจชุมชนกลุ่มสายธารน้ำใจ หมู่ที่ ๓ ต.ท่าก้อ อ.แม่สรวย จ.เชียงราย
- วิสาหกิจชุมชนผู้เลี้ยงโคเนื้อบ้านป่าลั่น หมู่ที่ ๓ ต.ท่าก้อ อ.แม่สรวย จ.เชียงราย
- วิสาหกิจชุมชนกลุ่มบริหารจัดการไม้ผลและการแปรรูปบ้านแม่ต๋ำ หมู่ที่ ๔ ต.ท่าก้อ อ.แม่สรวย จ.เชียงราย

- วิชาศึกษาศาสตร์ผลิตสุราชุมชนเพื่อจำหน่าย หมู่ที่ ๔ ต.ท่าก้อ อ.แม่สรวย จ.เชียงราย
- วิชาศึกษาศาสตร์สมุนไพรปลอดสารบ้านแม่ต้า หมู่ที่ ๔ ต.ท่าก้อ อ.แม่สรวย จ.เชียงราย
- วิชาศึกษาศาสตร์กลุ่มเกษตรแปรรูปผลิตผล หมู่ที่ ๕ ต.ท่าก้อ อ.แม่สรวย จ.เชียงราย
- วิชาศึกษาศาสตร์ผู้ปลูกไม้ท่าก้อ หมู่ที่ ๕ ต.ท่าก้อ อ.แม่สรวย จ.เชียงราย
- วิชาศึกษาศาสตร์กลุ่มเย็บผ้าท่าก้อพลับพลา หมู่ที่ ๖ ต.ท่าก้อ อ.แม่สรวย จ.เชียงราย
- วิชาศึกษาศาสตร์กลุ่มเลี้ยงแพะและทำเกษตรเชิงอนุรักษ์ตำบลท่าก้อ หมู่ที่ ๑ ต.ท่าก้อ อ.แม่สรวย จ.เชียงราย
- วิชาศึกษาศาสตร์กลุ่มเย็บผ้าบ้านดอนชัย หมู่ที่ ๑๐ ต.ท่าก้อ อ.แม่สรวย จ.เชียงราย
- วิชาศึกษาศาสตร์ไม้ผลคุณภาพ หมู่ที่ ๑๐ ต.ท่าก้อ อ.แม่สรวย จ.เชียงราย
- วิชาศึกษาศาสตร์เกษตรกร ตำบลท่าก้อ หมู่ที่ ๑๐ ต.ท่าก้อ อ.แม่สรวย จ.เชียงราย
- วิชาศึกษาศาสตร์กลุ่มอนุรักษ์กระบือบ้านหลายลาว หมู่ที่ ๑๒ ต.ท่าก้อ อ.แม่สรวย จ.เชียงราย
- วิชาศึกษาศาสตร์กาแพท่าก้อ เชียงราย หมู่ที่ ๑๔ ต.ท่าก้อ อ.แม่สรวย จ.เชียงราย
- วิชาศึกษาศาสตร์ท่าก้อสปีริต หมู่ที่ ๑๔ ต.ท่าก้อ อ.แม่สรวย จ.เชียงราย
- วิชาศึกษาศาสตร์บ้านดอยงาม หมู่ที่ ๑๕ ต.ท่าก้อ อ.แม่สรวย จ.เชียงราย
- วิชาศึกษาศาสตร์ผู้ผลิตลำไยบ้านผาด้าย หมู่ที่ ๒๐ ต.ท่าก้อ อ.แม่สรวย จ.เชียงราย
- วิชาศึกษาศาสตร์กลุ่มเลี้ยงผึ้งบ้านชัยมงคล หมู่ที่ ๒๑ ต.ท่าก้อ อ.แม่สรวย จ.เชียงราย
- วิชาศึกษาศาสตร์เกษตรหมุนเวียน หมู่ที่ ๒๑ ต.ท่าก้อ อ.แม่สรวย จ.เชียงราย
- วิชาศึกษาศาสตร์คนเลี้ยงแพะเนื้อ ต.ท่าก้อ หมู่ที่ ๒๑ ต.ท่าก้อ อ.แม่สรวย จ.เชียงราย
- วิชาศึกษาศาสตร์กลุ่มทอตุ่งบ้านร่มโพธิ์ทอง หมู่ที่ ๒๒ ต.ท่าก้อ อ.แม่สรวย จ.เชียงราย
- วิชาศึกษาศาสตร์ชนวนเกษตรอินทรีย์บ้านล่อจ้อ หมู่ที่ ๒๓ ต.ท่าก้อ อ.แม่สรวย จ.เชียงราย
- วิชาศึกษาศาสตร์กลุ่มผู้ปลูกกาแฟอราบิก้าบ้านอะบอโต้ หมู่ที่ ๒๔ ต.ท่าก้อ อ.แม่สรวย จ.เชียงราย
- วิชาศึกษาศาสตร์มีมี โยโย หมู่ที่ ๒๕ ต.ท่าก้อ อ.แม่สรวย จ.เชียงราย
- วิชาศึกษาศาสตร์บ้านแม่จันใต้ หมู่ที่ ๒๕ ต.ท่าก้อ อ.แม่สรวย จ.เชียงราย
- วิชาศึกษาศาสตร์กลุ่มสหกรณ์ร้านค้าชุมชนบ้านใหม่สุขสรรค์ หมู่ที่ ๒๖ ต.ท่าก้อ อ.แม่สรวย จ.เชียงราย
- วิชาศึกษาศาสตร์กลุ่มเย็บผ้าบ้านดอนแก้ว หมู่ที่ ๒๗ ต.ท่าก้อ อ.แม่สรวย จ.เชียงราย
- วิชาศึกษาศาสตร์กลุ่มผู้ผลิตลำไยบ้านดอนแก้ว หมู่ที่ ๒๗ ต.ท่าก้อ อ.แม่สรวย จ.เชียงราย

## ๘. อื่นๆ

### ศักยภาพด้านบุคลากร

จำนวนพนักงานฝ่ายการเมือง รวมทั้งสิ้น ๓๑ คน

นายก/รองนายก จำนวน ๓ คน

สมาชิกสภาองค์การบริหารส่วนตำบลท่าก้อ จำนวน ๒๘ คน

จำนวนพนักงานฝ่ายประจำ รวมทั้งสิ้น ๑๐๙ คน

- พนักงานส่วนตำบล จำนวน ๕๔ คน
- ลูกจ้างประจำ จำนวน ๒ คน
- พนักงานจ้างตามภารกิจ จำนวน ๔๑ คน
- พนักงานจ้างทั่วไป จำนวน ๑๒ คน

### ศักยภาพด้านเครื่องจักรกล

#### รถยนต์ส่วนบุคคล และเครื่องจักรกล

- |                           |                 |
|---------------------------|-----------------|
| ๑. รถบรรทุกน้ำเอนกประสงค์ | จำนวน ๑ คัน     |
| ๒. รถฟาร์มแทรกเตอร์       | จำนวน ๒ คัน     |
| ๓. รถแบ็คโฮ               | จำนวน ๑ คัน     |
| ๔. รถลากจูง               | จำนวน ๑ คัน     |
| ๕. รถกู้ภัย               | จำนวน ๑ คัน     |
| ๖. รถยนต์ดีเซล            | จำนวน ๕ คัน     |
| ๗. เครื่องเจาะถนน         | จำนวน ๑ เครื่อง |

### โครงสร้างการบริหารงาน

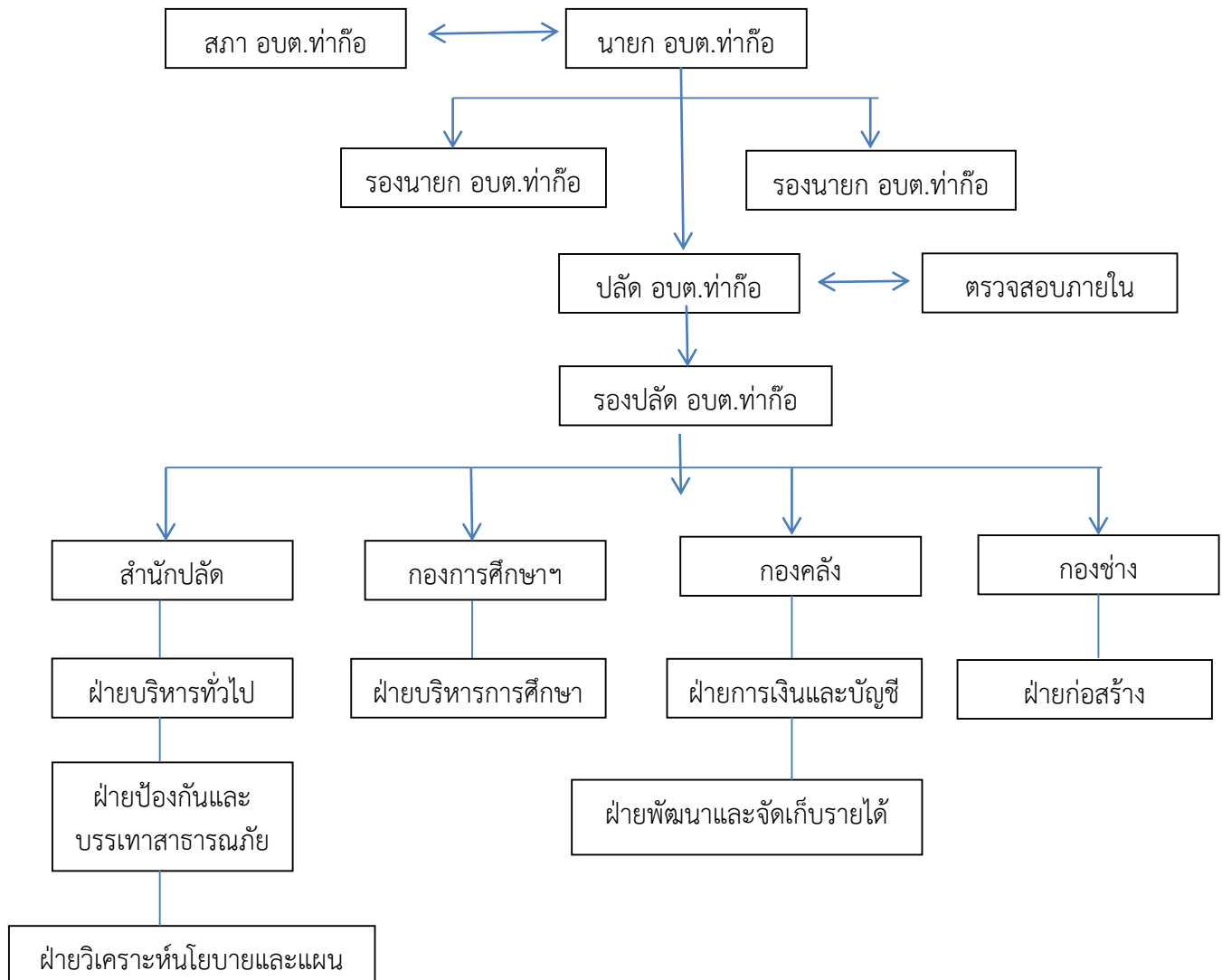

## ส่วนที่ ๒ ยุทธศาสตร์องค์กรปกครองส่วนท้องถิ่น

### ๑. ความสัมพันธ์ระหว่างแผนพัฒนาระดับมหภาค

#### ๑) แผนยุทธศาสตร์ชาติ ๒๐ ปี (พ.ศ. ๒๕๖๑-๒๕๘๐)

ยุทธศาสตร์การพัฒนาระยะยาว เพื่อให้บรรลุวิสัยทัศน์ “ประเทศมีความมั่นคง มั่งคั่ง ยั่งยืน เป็นประเทศที่พัฒนาแล้ว ด้วยการพัฒนาตามปรัชญาของเศรษฐกิจพอเพียง นำไปสู่การพัฒนาให้คนไทยมีความสุขและตอบสนองต่อการบรรลุซึ่งผลประโยชน์แห่งชาติในการที่จะพัฒนาคุณภาพชีวิต สร้างรายได้ระดับสูงเป็นประเทศพัฒนาแล้วและสร้างความสุขของคนไทย สังคมมีความมั่นคงเสมอภาคและเป็นธรรม ประเทศสามารถแข่งขันได้ในระบบเศรษฐกิจ

วิสัยทัศน์ ประเทศไทยมีความมั่นคง มั่งคั่ง ยั่งยืน เป็นประเทศพัฒนาแล้วด้วยการพัฒนาตามหลักปรัชญาเศรษฐกิจพอเพียง

#### ยุทธศาสตร์ชาติ

๑. ยุทธศาสตร์ด้านความมั่นคง

๒. ยุทธศาสตร์ด้านการสร้างความสามารถในการแข่งขัน

๓. ยุทธศาสตร์การพัฒนาและเสริมสร้างศักยภาพคน

๔. ยุทธศาสตร์ด้านการสร้างโอกาสความเสมอภาคและเท่าเทียมกันทางสังคม

๕. ยุทธศาสตร์ด้านการสร้างการเติบโตบนคุณภาพชีวิตที่เป็นมิตรกับสิ่งแวดล้อม

๖. ยุทธศาสตร์ด้านการปรับสมดุลและพัฒนาระบบการบริหารจัดการภาครัฐ

#### ๒) แผนพัฒนาเศรษฐกิจและสังคมแห่งชาติ ฉบับที่ ๑๓ (พ.ศ. ๒๕๖๖-๒๕๗๐)

วิสัยทัศน์ “พลิกโฉมประเทศไทยสู่ สังคมก้าวหน้า เศรษฐกิจสร้างมูลค่าอย่างยั่งยืน”

เป้าหมาย ๕ ประการ ประกอบด้วย

๑. การปรับโครงสร้างการผลิตสู่เศรษฐกิจฐานนวัตกรรม

๒. การพัฒนาคนสำหรับโลกยุคใหม่

๓. การมุ่งสู่สังคมแห่งโอกาสและความเป็นธรรม

๔. การเปลี่ยนผ่านไปสู่ความยั่งยืน

๕. การเสริมสร้างความสามารถของประเทศในการรับมือกับการเปลี่ยนแปลงและความเสี่ยง ภายใต้บริบท

โลกใหม่

โดยหมวดหมู่ทั้ง ๑๓ ประการ แบ่งออกได้เป็น ๔ มิติ ดังนี้

#### ๑. มิติภาคการผลิตและบริการเป้าหมาย

หมวดหมู่ที่ ๑ ไทยเป็นประเทศชั้นนำด้านสินค้าเกษตรและเกษตรแปรรูปมูลค่าสูง

หมวดหมู่ที่ ๒ ไทยเป็นจุดหมายของการท่องเที่ยวที่เน้นคุณภาพและความยั่งยืน

หมวดหมู่ที่ ๓ ไทยเป็นฐานการผลิตยานยนต์ไฟฟ้าที่สำคัญของโลก

หมวดหมู่ที่ ๔ ไทยเป็นศูนย์กลางทางการแพทย์และสุขภาพมูลค่าสูง

หมวดหมู่ที่ ๕ ไทยเป็นประตูการค้าการลงทุนและยุทธศาสตร์ทางโลจิสติกส์ที่สำคัญ ของภูมิภาค

หมวดหมู่ที่ ๖ ไทยเป็นฐานการผลิตอุปกรณ์อิเล็กทรอนิกส์อัจฉริยะที่สำคัญของโลก

#### ๒. มิติโอกาสและความเสมอภาคทางเศรษฐกิจและสังคม

หมวดหมู่ที่ ๗ ไทยมีวิสาหกิจขนาดกลางและขนาดย่อมที่เข้มแข็ง มีศักยภาพสูง และสามารถ แข่งขันได้

หมวดหมู่ที่ ๘ ไทยมีพื้นที่และเมืองอัจฉริยะที่น่าอยู่ ปลอดภัย เติบโตได้อย่างยั่งยืน

หมวดหมู่ที่ ๙ ไทยมีความยากจนข้ามรุ่นลดลง และคนไทยทุกคนมีความคุ้มครองทางสังคม ที่เพียงพอเหมาะสม

### ๓. มิติตความยั่งยืนของทรัพยากรธรรมชาติและสิ่งแวดล้อม

หมวดหมู่ที่ ๑๐ ไทยมีเศรษฐกิจหมุนเวียนและสังคมคาร์บอนต่ำ

หมวดหมู่ที่ ๑๑ ไทยสามารถลดความเสี่ยงและผลกระทบจากภัยธรรมชาติและ การเปลี่ยนแปลงสภาพภูมิอากาศ

### ๔. มิติปัจจัยผลักดันการพลิกโฉมประเทศ

หมวดหมู่ที่ ๑๒ ไทยมีกำลังคนสมรรถนะสูง มุ่งเรียนรู้อย่างต่อเนื่อง ตอบโจทย์การพัฒนา แห่งอนาคต

หมวดหมู่ที่ ๑๓ ไทยมีภาครัฐที่ทันสมัย มีประสิทธิภาพ และตอบโจทย์ประชาชน

### ๓) แผนพัฒนาภาค/แผนพัฒนากลุ่มจังหวัด/แผนพัฒนาจังหวัด

#### ยุทธศาสตร์การพัฒนากลุ่มจังหวัด ( Strategic Issues)

- ยุทธศาสตร์ที่ ๑ : พัฒนาสภาพแวดล้อมในการพัฒนาการค้า การลงทุน และโลจิสติกส์เชื่อมอนุภูมิภาคลุ่มน้ำโขงและเตรียมพร้อมรับความร่วมมือประชาคมอาเซียน
- ยุทธศาสตร์ที่ ๒ : การสร้างความเข้มแข็งและเพิ่มประสิทธิภาพการผลิตภาคเกษตรและอุตสาหกรรม การเกษตรเพื่อเพิ่มมูลค่าสินค้าเกษตรปลอดภัยที่มีศักยภาพ
- ยุทธศาสตร์ที่ ๓ : พัฒนาและสนับสนุนการยกระดับการพัฒนาสังคม การท่องเที่ยวเชิงนิเวศ ด้านศาสนา ศิลปวัฒนธรรมและสุขภาพ เพื่อเป็นการสร้างรายได้สู่ชุมชนอย่างยั่งยืน
- ยุทธศาสตร์ที่ ๔ : ดำรงฐานทรัพยากรธรรมชาติที่อุดมสมบูรณ์ การบริหารจัดการสิ่งแวดล้อมและพลังงานโดยการมีส่วนร่วมของชุมชนสู่การเป็นกลุ่มจังหวัดสีเขียว

#### ยุทธศาสตร์การพัฒนาจังหวัด

##### วิสัยทัศน์จังหวัดเชียงราย

“เชียงรายเมืองแห่งความสุข สะอาด ปลอดภัย น่ายล”

##### พันธกิจ (Mission)

๑. สร้างมูลค่าเพิ่มทางเศรษฐกิจ การค้า การลงทุน การท่องเที่ยว การเกษตร และอุตสาหกรรม แปรรูป เพื่อสร้างรายได้ให้ประชาชนในพื้นที่โดยสนับสนุนปัจจัยพื้นฐานการผลิต ได้แก่ การจัดหาแหล่งน้ำ เพื่อการเกษตร การพัฒนาที่ดินให้มีประสิทธิภาพ ภายใต้หลักปรัชญาเศรษฐกิจพอเพียง
๒. จรรโลงวัฒนธรรม ศาสนา ศิลปะ ทูทางสังคมของล้านนา การพัฒนาคุณภาพชีวิต การจัดการศึกษา และสาธารณสุขแบบบูรณาการ
๓. บริหารจัดการทรัพยากรธรรมชาติและสิ่งแวดล้อมโดยการมีส่วนร่วมของทุกภาคส่วน
๔. เสริมสร้างความปลอดภัยในชีวิตและทรัพย์สินในพื้นที่ปกติและชายแดน ป้องกันและปราบปรามปัญหา ยาเสพติด และพัฒนาความร่วมมือกับประเทศเพื่อนบ้าน
๕. ส่งเสริมหลักธรรมาภิบาลในการบริหารจัดการภาครัฐ เพื่อการบริหารจังหวัดแบบบูรณาการ

##### เป้าหมายการพัฒนา (Goal)

๑. เพื่อสร้างการเจริญเติบโตทางเศรษฐกิจ โดยเน้นการเพิ่มขีดความสามารถในการแข่งขันด้านการค้า การลงทุนบริการโลจิสติกส์ การเกษตร การท่องเที่ยวและวัฒนธรรม เชื่อมโยงกลุ่มจังหวัด กลุ่มอาเซียน+๖ และ GMS
๒. เพื่อยกระดับคุณภาพชีวิตของประชาชนให้ดีขึ้น โดยการน้อมศาสตร์พระราชเป็นแนวทางหลักในการสร้างภูมิคุ้มกันในการสร้างคน สังคมที่มีคุณภาพ
๓. เพื่อสร้างสมดุลของระบบนิเวศน์และการพัฒนาเมืองให้น่าอยู่ เพื่อให้ประชาชนมีความสุขอยู่ในสิ่งแวดล้อมที่ดีและมีคุณภาพ
๔. เพื่อเสริมสร้างความปลอดภัยในชีวิตและทรัพย์สินของประชาชนในพื้นที่ปกติและแนวชายแดน

## ประเด็นการพัฒนาจังหวัดเชียงราย

**ยุทธศาสตร์ที่ ๑** การสร้างมูลค่าเพิ่มด้านการท่องเที่ยวเชิงวัฒนธรรม เชิงนิเวศ และเชิงคุณภาพ

**ยุทธศาสตร์ที่ ๒** การส่งเสริมการผลิตและพัฒนานวัตกรรมการสินค้าเกษตรคุณภาพมาตรฐานสากลและเป็นมิตรกับสิ่งแวดล้อม

**ยุทธศาสตร์ที่ ๓** การจัดการทรัพยากรธรรมชาติและสิ่งแวดล้อมให้ดำรงความสมบูรณ์และยั่งยืน

**ยุทธศาสตร์ที่ ๔** การพัฒนาขีดความสามารถในการแข่งขันด้านการค้าการลงทุนและบริการโลจิสติกส์ เชื่อมโยงกลุ่มจังหวัด กลุ่มอาเซียน+๖ และGMS

**ยุทธศาสตร์ที่ ๕** การรักษาความมั่นคงและความปลอดภัยในชีวิตและทรัพย์สิน การสร้างความเป็นพลเมืองเพื่อสร้างจิตสำนึกความรักสถาบันหลักของชาติ

**ยุทธศาสตร์ที่ ๖** การพัฒนาคุณภาพชีวิตและทรัพยากรมนุษย์เพื่อให้ประชาชนอยู่เย็นเป็นสุข

### ๔) ยุทธศาสตร์การพัฒนาขององค์กรปกครองส่วนท้องถิ่นในเขตจังหวัด

ยุทธศาสตร์การพัฒนาขององค์กรปกครองส่วนท้องถิ่นในเขตจังหวัดเชียงราย (พ.ศ. ๒๕๖๑ - ๒๕๖๔)

#### วิสัยทัศน์

“ยึดหลักธรรมาภิบาล ทำงานแบบมีส่วนร่วมศูนย์รวมเศรษฐกิจการค้า พัฒนาคุณภาพชีวิต ประชาชนมีความสุข”

**ยุทธศาสตร์ที่ ๑** การพัฒนาโครงสร้างพื้นฐานและระบบโลจิสติกส์ เชื่อมโยงกลุ่มจังหวัดกลุ่มอาเซียน+๖ และ GMS

กลยุทธ์ ๑.๑ พัฒนาโครงสร้างพื้นฐานและระบบโลจิสติกส์ให้ได้มาตรฐาน

กลยุทธ์ ๑.๒ พัฒนาแหล่งน้ำและระบบบริหารจัดการน้ำเพื่ออุปโภคบริโภคและการเกษตร

กลยุทธ์ ๑.๓ พัฒนาการบริหารจัดการโครงสร้างพื้นฐานรองรับการเจริญเติบโตของท้องถิ่น เพื่อเชื่อมโยงกลุ่มจังหวัด กลุ่มอาเซียน+๖ และ GMS

กลยุทธ์ ๑.๔ พัฒนางานด้านผังเมือง งานวิศวกรรมจราจร และงานควบคุมอาคาร

**ยุทธศาสตร์ที่ ๒** การพัฒนาด้านเศรษฐกิจและการท่องเที่ยว

กลยุทธ์ ๒.๑ ส่งเสริมและพัฒนากิจกรรมตามแนวทางปรัชญาเศรษฐกิจพอเพียง

กลยุทธ์ ๒.๒ ส่งเสริมและพัฒนาอาชีพและการตลาด เพื่อเพิ่มศักยภาพผลิตภัณฑ์ท้องถิ่นให้ได้มาตรฐานสากล

กลยุทธ์ ๒.๓ ส่งเสริมและพัฒนากิจกรรมท่องเที่ยววิถีชีวิต และอัตลักษณ์ของคนในชุมชน

กลยุทธ์ ๒.๔ ส่งเสริม อนุรักษ์ และเผยแพร่ศิลปวัฒนธรรมประเพณีท้องถิ่น

**ยุทธศาสตร์ที่ ๓** การพัฒนาการศึกษาและการสาธารณสุข

กลยุทธ์ ๓.๑ ส่งเสริมและพัฒนากิจกรรมทั้งในระบบ นอกกระบบ และการศึกษาตามอัธยาศัย ให้ได้มาตรฐานการศึกษา

กลยุทธ์ ๓.๒ ส่งเสริมและพัฒนากิจกรรมศึกษาสู่อาชีพ

กลยุทธ์ ๓.๓ ส่งเสริมและพัฒนากิจกรรมจัดการศึกษาโรงเรียนประชาคมอาเซียนในเขตพัฒนาเศรษฐกิจชายแดน

กลยุทธ์ ๓.๔ ส่งเสริมและพัฒนาสุขภาวะที่ดีของประชาชนในท้องถิ่น

กลยุทธ์ ๓.๕ ส่งเสริมและสนับสนุนการพัฒนาระบบบริการสาธารณสุข

**ยุทธศาสตร์ที่ ๔** การพัฒนาคุณภาพชีวิตและการป้องกันบรรเทาสาธารณภัย

กลยุทธ์ ๔.๑ รักษาความสงบเรียบร้อยเพื่อความปลอดภัยในชีวิตและทรัพย์สินของประชาชน

กลยุทธ์ ๔.๒ ป้องกันและบรรเทาสาธารณภัย

กลยุทธ์ ๔.๓ ป้องกันและแก้ไขปัญหาเสพติด อายุมข สือสารอิเล็กทรอนิกส์และปัญหาแรงงานต่างด้าว

กลยุทธ์ ๔.๔ พัฒนาคุณภาพชีวิตเด็ก เยาวชน สตรี ผู้สูงอายุ ผู้พิการ และผู้ด้อยโอกาส

**ยุทธศาสตร์ที่ ๕ การบริหารจัดการทรัพยากรธรรมชาติและสิ่งแวดล้อมให้สมบูรณ์และยั่งยืน**

กลยุทธ์ ๕.๑ ส่งเสริมและพัฒนาการอนุรักษ์ทรัพยากรธรรมชาติและสิ่งแวดล้อม

กลยุทธ์ ๕.๒ ส่งเสริมและพัฒนาการควบคุม ป้องกัน แก้ไขปัญหาขยะ น้ำเสีย และมลภาวะ

กลยุทธ์ ๕.๓ ส่งเสริมและพัฒนาการอนุรักษ์พลังงานและการใช้พลังงานทดแทน

**ยุทธศาสตร์ที่ ๖ การพัฒนาด้านการเมืองการบริหาร**

กลยุทธ์ ๖.๑ พัฒนาศักยภาพบุคลากรท้องถิ่น

กลยุทธ์ ๖.๒ พัฒนาประสิทธิภาพในการบริหารจัดการตามหลักธรรมาภิบาล

กลยุทธ์ ๖.๓ ส่งเสริมการมีส่วนร่วมในการพัฒนาท้องถิ่นของทุกภาคส่วน

กลยุทธ์ ๖.๔ พัฒนาปรับปรุงเครื่องมือเครื่องใช้และเทคโนโลยี

## ๒. ยุทธศาสตร์ขององค์กรปกครองส่วนท้องถิ่น

### ๑) วิสัยทัศน์

“ยกระดับคุณภาพชีวิต ส่งเสริมเศรษฐกิจพอเพียง การคมนาคมสะดวก รักษาวัฒนธรรมประเพณีท้องถิ่น สิ่งแวดล้อมไม่เป็นพิษ

ยุทธศาสตร์	เป้าประสงค์	ตัวชี้วัด	ค่าเป้าหมาย					กลยุทธ์
			๖๖	๖๗	๖๘	๖๙	๗๐	
๑. ยุทธศาสตร์การพัฒนาด้านคุณภาพชีวิต	๑. ประชาชนมีคุณภาพชีวิตที่ดี การจัดการด้านสวัสดิการทางสังคม ๒. การสาธารณสุขมีประสิทธิภาพ ๓. ประชาชนมีความปลอดภัยในชีวิตและทรัพย์สิน ๔. รักษาวัฒนธรรมประเพณีท้องถิ่น ส่งเสริมกีฬาและนันทนาการ	๑. ร้อยละของประชาชนในตำบลท่าก้อมีคุณภาพชีวิตที่ดี	๕๕	๖๐	๖๕	๗๐	๘๐	๑. ส่งเสริมสนับสนุนคุณภาพชีวิตเด็กสตรี ผู้สูงอายุ คนพิการและผู้ด้อยโอกาส ๒. ส่งเสริมการทะนุบำรุงศาสนาและจริยธรรม และการอนุรักษ์จารีตประเพณี ภูมิปัญญาท้องถิ่นและวัฒนธรรมอันดีงาม ๓. ส่งเสริมสนับสนุนการรักษาความปลอดภัยในชีวิตและทรัพย์สินและป้องกันปัญหาเสพติด ๔. ส่งเสริมสนับสนุนด้านการศึกษาและนันทนาการ และพัฒนาความสัมพันธ์ของสถาบันครอบครัวให้เกิดความอบอุ่น ๕. ส่งเสริมและสนับสนุนด้านการดูแลสุขภาพและการป้องกันและควบคุมโรคติดต่อ
		๒. ร้อยละของประชาชนในตำบลท่าก้อมีอาชีพเสริมและมีรายได้เพิ่มขึ้น	๕๕	๖๐	๖๕	๗๐	๘๐	
		๓. จำนวนครั้งที่จัดกิจกรรม/จำนวนกลุ่มอาชีพที่ได้รับการสนับสนุนทักษะในการประกอบอาชีพ	๑๐	๑๐	๑๐	๑๐	๑๐	
		๔. ร้อยละของประชาชนในตำบลท่าก้อมที่ได้รับการส่งเสริมสนับสนุนในการรักษาความสงบเรียบร้อยและการส่งเสริมคุณภาพชีวิต	๕๕	๖๐	๖๕	๗๐	๘๐	
		๕. จำนวนโครงการ/กิจกรรมที่ดำเนินการในการรักษาความสงบเรียบร้อยและการส่งเสริมคุณภาพชีวิต ร้อยละของประชาชนที่มีสุขภาพแข็งแรง และไม่เป็นโรคติดต่อหรือโรคที่เป็นอันตรายต่อสุขภาพ	๑๕	๒๐	๒๐	๒๐	๒๐	

ยุทธศาสตร์	เป้าประสงค์	ตัวชี้วัด	ค่าเป้าหมาย					กลยุทธ์
			๖๖	๖๗	๖๘	๖๙	๗๐	
๒. ยุทธศาสตร์การพัฒนาด้านการศึกษา	จัดการศึกษามีมาตรฐานบุคลากรมีคุณภาพ	๑. ร้อยละของเด็กและเยาวชนที่ได้รับการศึกษาทั้งในและนอกระบบในตำบลท่าก้อ	๕๐	๖๐	๗๐	๘๐	๙๐	๑. ส่งเสริมสนับสนุนการพัฒนาคุณภาพมาตรฐานการศึกษาและพัฒนาบุคลากรได้รับการพัฒนาคุณภาพตามมาตรฐานวิชาชีพ ๒. ส่งเสริมสนับสนุนการศึกษาเรียนรู้ตามความสนใจและความจำเป็นในการพัฒนาคุณภาพชีวิต ๓. ส่งเสริมให้เด็ก เยาวชนได้รับการพัฒนาที่เหมาะสมตามวัย
		๒. จำนวนโครงการ/กิจกรรมส่งเสริมด้านการศึกษาและพัฒนาการเรียนรู้ของพัฒนานักเรียนในศูนย์พัฒนาเด็กเล็กอย่างเต็มศักยภาพ	๕	๑๐	๑๕	๒๐	๒๕	
		๓. จำนวนโครงการ/กิจกรรมที่ดำเนินงานส่งเสริมศาสนาและอนุรักษ์วัฒนธรรมประเพณีท้องถิ่นไทย	๔	๖	๘	๑๐	๑๒	
		๔. จำนวนแหล่งเรียนรู้ภูมิปัญญาท้องถิ่นในตำบลท่าก้อ	๕	๑๐	๑๕	๒๐	๒๕	
๓. ยุทธศาสตร์การพัฒนาด้านโครงสร้างพื้นฐาน	มีสาธารณูปโภคสาธารณูปการและสาธารณูปการ เพียงพอตามความต้องการของประชาชน	๑. จำนวนเส้นทางที่ได้รับการก่อสร้างการปรับปรุงและซ่อมแซม	๒๘	๒๘	๒๘	๒๘	๒๘	๑. พัฒนาระบบโครงสร้างพื้นฐานสาธารณูปโภคสาธารณูปการให้สอดคล้องกับความจำเป็นและความต้องการของประชาชน ๒. พัฒนาและดูแลรักษาแหล่งน้ำธรรมชาติเพื่อให้มีน้ำสะอาดเพียงพอต่อการอุปโภคบริโภค
		๒. ร้อยละของครัวเรือนในตำบลท่าก้อที่มีไฟฟ้าใช้	๘๐	๙๐	๑๐๐	๑๐๐	๑๐๐	
		๓. จำนวนหมู่บ้านที่ได้รับการติดตั้ง/ซ่อมแซมไฟฟ้าสาธารณะให้ใช้งานได้ดีทุกแห่ง	๒๘	๒๘	๒๘	๒๘	๒๘	
		๔. จำนวนแหล่งน้ำที่ได้รับการพัฒนาฟื้นฟู ปรับปรุงและก่อสร้าง	๒๕	๒๕	๒๕	๒๕	๒๕	
		๕. ร้อยละของครัวเรือนที่มีน้ำอุปโภค - บริโภคอย่างทั่วถึงสะอาดและปลอดภัย	๘๐	๙๐	๑๐๐	๑๐๐	๑๐๐	

ยุทธศาสตร์	เป้าประสงค์	ตัวชี้วัด	ค่าเป้าหมาย					กลยุทธ์
			๖๖	๖๗	๖๘	๖๙	๗๐	
๔. ยุทธศาสตร์การพัฒนาด้านเศรษฐกิจตามแนวทางปรัชญาเศรษฐกิจพอเพียงและพัฒนากลุ่มอาชีพในตำบล	เศรษฐกิจชุมชนมีความเข้มแข็ง มีศักยภาพในการพัฒนาอาชีพบนฐานแนวคิดเศรษฐกิจพอเพียง	๑. ร้อยละของประชาชนในตำบลทำก้อมีคุณภาพชีวิตที่ดี	๖๐	๗๐	๘๐	๙๐	๙๕	๑. ส่งเสริมการเกษตรปลอดภัยตามปรัชญาเศรษฐกิจพอเพียง ๒. สนับสนุนการศึกษาอบรมและฝึกอาชีพให้แก่กลุ่มต่างๆในตำบลรวมทั้งสนับสนุนเงินหมุนเวียนกลุ่มอาชีพ
		๒. ร้อยละของประชาชนในตำบลทำก้อมีอาชีพเสริมและมีรายได้เพิ่มขึ้น	๖๐	๗๐	๘๐	๙๐	๙๕	
		๓. จำนวนครั้งที่จัดกิจกรรม/จำนวนกลุ่มอาชีพที่ได้รับการสนับสนุนทักษะในการประกอบอาชีพ	๖๐	๗๐	๘๐	๙๐	๙๕	
๕. ยุทธศาสตร์การพัฒนาด้านสิ่งแวดล้อมและการท่องเที่ยว	ทรัพยากรธรรมชาติสิ่งแวดล้อมและแหล่งท่องเที่ยวได้รับการดูแลรักษาประชาชนมีส่วนร่วม	๑. ร้อยละของประชาชนที่ดำเนินการเข้ารับ การ อบรม การ จัด การ ทรัพยากรธรรมชาติและสิ่งแวดล้อมและการกำจัดขยะมูลฝอยและสิ่งปฏิกูล	๖๐	๗๐	๘๐	๙๐	๙๕	๑. การสร้างจิตสำนึกในการอนุรักษ์การมีส่วนร่วมในการบริหารจัดการทรัพยากรธรรมชาติและสิ่งแวดล้อมและการท่องเที่ยวเชิงอนุรักษ์
		๒. จำนวนข้อบัญญัติที่ออกบังคับใช้เกี่ยวกับ การ จัด การ ทรัพยากรธรรมชาติและสิ่งแวดล้อมและการกำจัดขยะมูลฝอยและสิ่งปฏิกูล	๑	๑	๑	๑	๑	
๖. ยุทธศาสตร์การพัฒนาด้านการเมืองและการบริหาร	การบริหารและการปฏิบัติงานมีประสิทธิภาพส่งเสริมกระบวนการมีส่วนร่วมและความร่วมมือทุกภาคส่วน	๑. ร้อยละของประชาชนที่ดำเนินการส่งเสริมการมีส่วนร่วมของประชาชน	๖๐	๗๐	๘๐	๙๐	๑๐๐	๑. ส่งเสริมการมีส่วนร่วมของประชาชนในการพัฒนาท้องถิ่นและใช้เทคโนโลยีสารสนเทศในการบริการและบริหารจัดการ ๒. การเสริมสร้างประสิทธิภาพและธรรมาภิบาลในการบริหารจัดการ
		๒. ร้อยละของประชาชนในการส่งเสริมความรู้ความเข้าใจเกี่ยวกับงาน อบต. และการบริหารจัดการตามระบอบประชาธิปไตย	๖๐	๗๐	๘๐	๙๐	๑๐๐	

๒) จุดยืนทางยุทธศาสตร์

จุดยืนทางยุทธศาสตร์ขององค์การบริหารส่วนตำบลท่าก้อ

๑. การพัฒนาการเกษตร เหตุผล/ข้อมูลสนับสนุน ตำบลท่าก้อเป็นพื้นที่ทำการเกษตรเป็นหลัก
๒. การพัฒนาด้านโครงสร้างพื้นฐาน เหตุผล/ข้อมูลสนับสนุน ตำบลท่าก้อยังมีความจำเป็นต้องพัฒนาด้านโครงสร้างพื้นฐานในการรองรับการเติบโตของเศรษฐกิจ
๓. การพัฒนาด้านคุณภาพชีวิต เหตุผล/ข้อมูลสนับสนุน ตำบลท่าก้อต้องพัฒนาประชากรเพื่อเตรียมความพร้อมสู่ประชาคมอาเซียน

## ๒.๘ ความเชื่อมโยงของยุทธศาสตร์ในภาพรวม

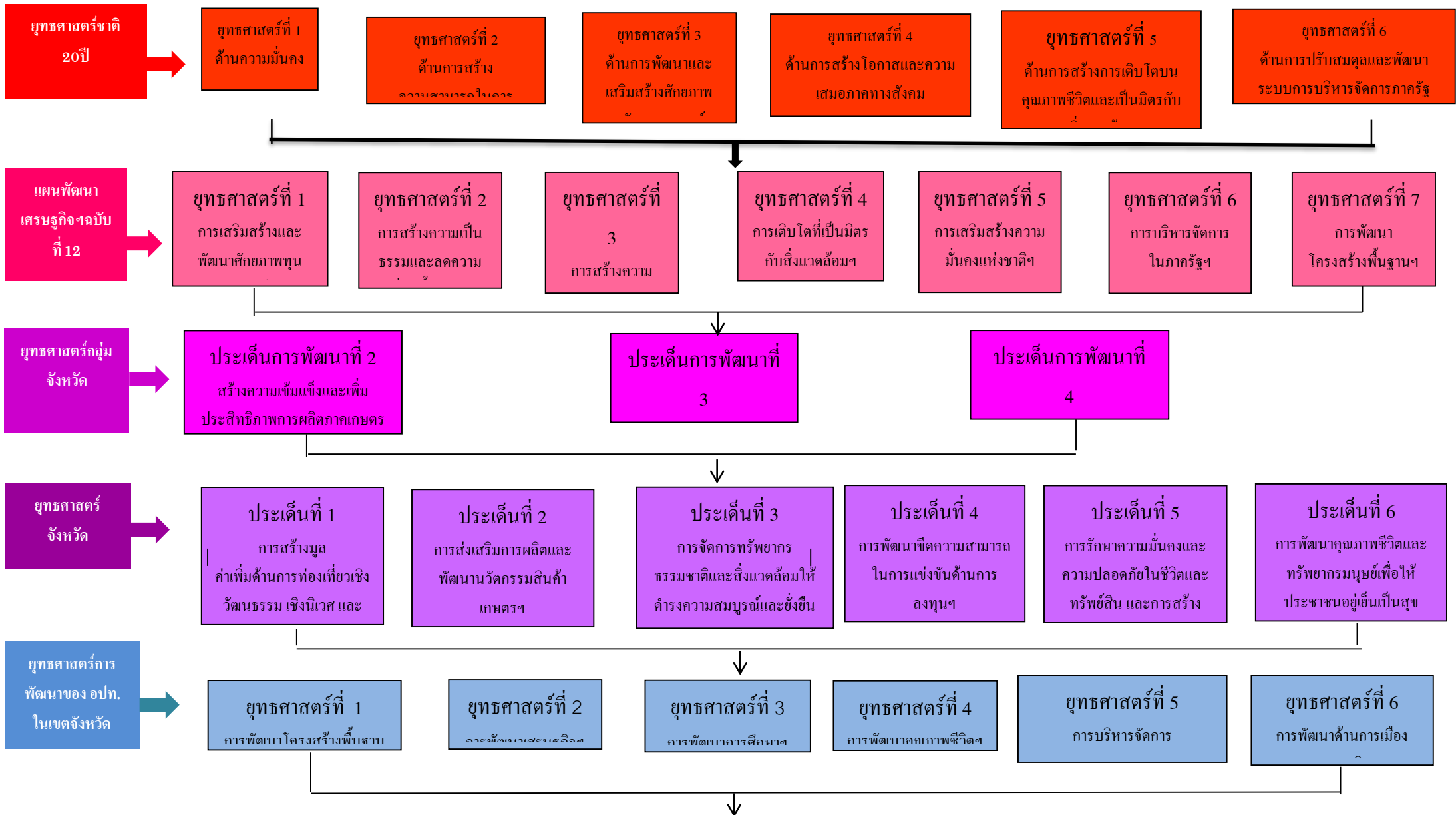

(ต่อ)ความเชื่อมโยงของยุทธศาสตร์ในภาพรวม

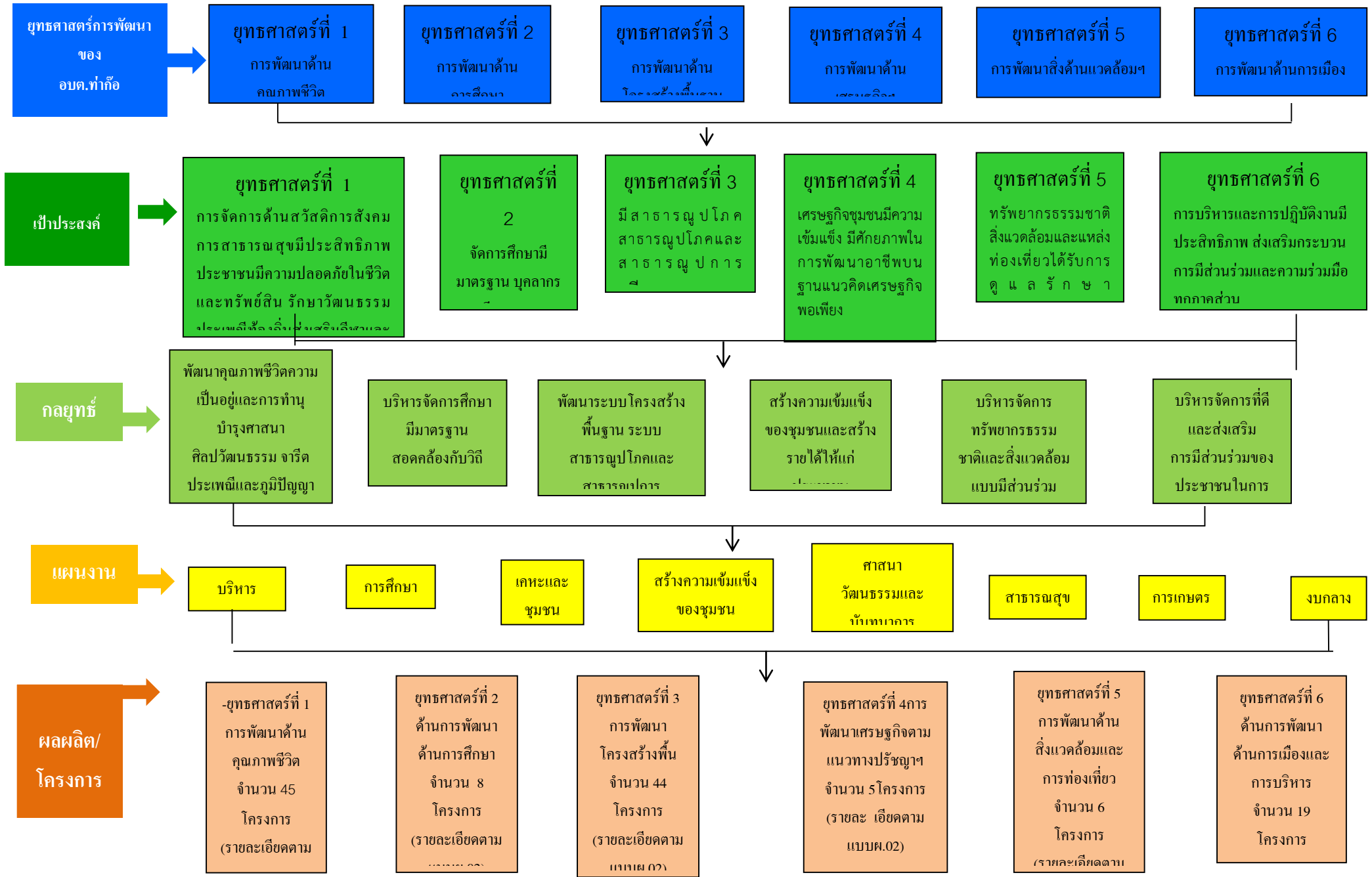



### ๓. การวิเคราะห์เพื่อพัฒนาท้องถิ่น

#### ๑) การวิเคราะห์กรอบการจัดทำยุทธศาสตร์ขององค์กรปกครองส่วนท้องถิ่น

(ใช้การวิเคราะห์ SWOT Analysis/Demand (Demand Analysis)/Global Demand และ Trend ปัจจัยและสถานการณ์การเปลี่ยนแปลงที่มีผลต่อการพัฒนา อย่างน้อยต้องประกอบด้วย การวิเคราะห์ศักยภาพ ด้านเศรษฐกิจ ด้านสังคม ด้านการศึกษา ด้านผังเมือง ด้านเทคโนโลยี ด้านทรัพยากรธรรมชาติและสิ่งแวดล้อม)

#### จุดแข็ง (Strength = S)

๑. ผู้นำ ประชาชนให้ความร่วมมือและมีส่วนร่วมในกิจกรรมต่างๆที่เกี่ยวข้องกับการเมืองการปกครองรวมไปถึงการประสานงานที่ดี
๒. ระบบการบริหารจัดการขององค์กรมีความเข้มแข็ง
๓. มีแม่น้ำสายหลักและพื้นที่อุดมสมบูรณ์เหมาะสำหรับทำการเกษตร
๔. มีพืชเศรษฐกิจที่สร้างรายได้ให้กับเกษตรกรเป็นหลัก คือ ลำไย และพืชเมืองหนาว และพืชไร่
๕. ด้านการจัดการศึกษารูปแบบศูนย์พัฒนาเด็กเล็กมีการพัฒนาอย่างต่อเนื่อง
๖. มีผู้ที่มีองค์ความรู้ภูมิปัญญาในชุมชนรวมไปถึงมีการรักษา สืบทอดวัฒนธรรมประเพณีอย่างต่อเนื่อง
๗. ชุมชนส่วนใหญ่มีป่าชุมชนรวมไปถึงการบริหารจัดการป่าชุมชนได้อย่างมีประสิทธิภาพ
๘. มีการรวมกลุ่มต่างๆในชุมชนรวมไปถึงการบริหารจัดการกลุ่มในรูปแบบต่างๆ
๙. ประชาชนและชุมชนบางส่วนมีวิถีอยู่แบบพอเพียง มีการรวมกลุ่มการออมทรัพย์ในชุมชน

#### จุดอ่อน (Weakness = W)

๑. ขาดการบริหารจัดการน้ำที่มีประสิทธิภาพ (น้ำกิน น้ำใช้)
๒. ขาดแคลนเครื่องมือและอุปกรณ์ในการทำงานที่มีประสิทธิภาพและเครื่องจักรกลไม่เพียงพอ
๓. ที่ทำกินไม่มีเอกสารสิทธิ์ในที่ดินทำกินและสถานะบุคคล การบุกรุกพื้นที่ทำกินระหว่างหมู่บ้าน
๔. กลุ่มอาชีพ กลุ่มเกษตรกรไม่มีการรวมกลุ่มแบบเข้มแข็ง
๕. เกษตรกรส่วนใหญ่ยากจน มีหนี้สินเรื้อรัง รวมทั้งสารเคมีในร่างกาย
๖. เกษตรกรขาดความรู้ ทักษะในการเพิ่มพูนมูลค่าสินค้าเกษตร ขาดทักษะการบริหารจัดการด้านการตลาด
๗. การให้ข้อมูลข่าวสารทางราชการยังไม่ทั่วถึง
๘. กลุ่ม อสม. ขาดความรู้การใช้เครื่องพ่นหมอกควัน / การใช้คอมพิวเตอร์
๙. ด้านสิ่งแวดล้อม เช่น ขยะ น้ำเสีย ป่าไม้ ไม่มีสถานที่ทิ้งขยะฯลฯ
๑๐. การว่างงานหลังฤดูเก็บเกี่ยว
๑๑. มีการรวมกลุ่มในชุมชนแต่ไม่มีกิจกรรมที่ต่อเนื่องและกลุ่มสตรียังไม่ได้รับการพัฒนาอย่างจริงจัง

#### ๓.๒ การประเมินสภาพแวดล้อมภายนอกที่เข้ามาเกี่ยวข้อง

#### โอกาส (Opportunity = O)

๑. รัฐบาลมีนโยบายที่เอื้อให้องค์กรปกครองส่วนท้องถิ่นได้มีอำนาจหน้าที่ในการบริหารงานอย่างเต็มที่ในการแก้ไขปัญหาในท้องถิ่นและพัฒนาท้องถิ่นของตน
๒. มีพระราชบัญญัติ กฎระเบียบที่เกี่ยวข้องในการดำเนินงาน
๓. ได้รับการสนับสนุนงบประมาณจากรัฐบาล
๔. วัตถุประสงค์กลางของประเพณี วัฒนธรรม ภูมิปัญญาท้องถิ่นที่ดีงาม
๕. ส่วนราชการที่อยู่ในองค์การบริหารส่วนตำบลทำคือ สามารถมีการประสานงานขอความช่วยเหลือได้ง่ายขึ้น
๖. ได้รับการพัฒนาจากหน่วยงานทั้งภาครัฐและเอกชน
๗. นโยบายรัฐ เช่น การประกันรายได้ ฯลฯ เบี้ยยังชีพ

**อุปสรรค / ข้อจำกัด (Threat = T)**

๑. องค์การบริหารส่วนตำบลจัดเก็บรายได้เองได้น้อย งบประมาณมีน้อย
๒. การบังคับใช้กฎหมายยังไม่จริงจัง
๓. ประชาชนยังไม่มีความเข้าใจถึงหลักเกณฑ์การรวมกลุ่มเพื่อดำเนินกิจกรรมต่าง ๆ ขาดการส่งเสริม พัฒนา สร้างความเข้มแข็งให้กับกลุ่ม
๔. ขาดบุคลากรที่มีความเชี่ยวชาญทางการตลาด/การส่งออก
๕. ไม่มีสถานที่สำหรับก่อสร้างเป็นศูนย์รวมในการประกอบกิจกรรมของชุมชนต่าง ๆ
๖. ปัญหาระดับโครงสร้าง กฎหมาย ระเบียบ
๗. สถานการณ์ทางการเมือง
๘. สิ้นค้าราคาแพง

## ส่วนที่ ๓ การนำแผนพัฒนาท้องถิ่นไปสู่การปฏิบัติ

### ยุทธศาสตร์การพัฒนาและแผนงาน

ที่	ยุทธศาสตร์	ด้าน	แผนงาน	หน่วยงาน รับผิดชอบหลัก	หน่วยงาน สนับสนุน
๑	การพัฒนาด้าน คุณภาพชีวิต	ด้านบริหารงาน ทั่วไป/ ด้านบริการชุมชน และสังคม/ ด้านการ ดำเนินงานอื่น	แผนงานการรักษาความ สงบภายใน/แผนงาน สาธารณสุข/แผนงาน สร้างความเข้มแข็งของ ชุมชน/แผนงานสังคม สงเคราะห์/แผนงานงบ กลาง	สำนักปลัดอบต./ กองคลัง	อบจ./สำนักงานพัฒนา ชุมชน/สำนักงานพัฒนา สังคมและความมั่นคงของ มนุษย์/สำนักงานป้องกัน และบรรเทาสาธารณภัย
๒	การพัฒนาด้าน การศึกษา ศาสนา และวัฒนธรรม	ด้านบริการชุมชน และสังคม	แผนงานการศึกษา/ แผนงานการศาสนา วัฒนธรรม และ นันทนาการ	กองการศึกษา ศาสนาและ วัฒนธรรม	กศน.อำเภอแม่สรวย/ สพฐ./สำนักงานวัฒนธรรม จังหวัด
๓	การพัฒนาด้าน โครงสร้างพื้นฐาน	ด้านบริการชุมชน และสังคม	แผนงานอุตสาหกรรมและ การโยธา	กองช่าง	กรมทางหลวงชนบท/กรม ทางหลวง/การไฟฟ้าแห่ง ประเทศไทย/อบจ./กรม ส่งเสริมการปกครองส่วน ท้องถิ่น/กรมเจ้าท่า/กรม ทรัพยากรน้ำ/กรม ชลประทาน
๔	การพัฒนาด้าน เศรษฐกิจและ พัฒนากลุ่มอาชีพ ในตำบล	ด้านบริการชุมชน และสังคม/ด้าน การเศรษฐกิจ	แผนงานสร้างความ เข้มแข็งของชุมชน/ แผนงานการเกษตร	สำนักปลัดอบต.	อบจ./กรมการพัฒนา ชุมชน/โรงพยาบาล ส่งเสริมสุขภาพตำบล/ กรมปศุสัตว์/
๕	การพัฒนาด้าน สิ่งแวดล้อมและ การท่องเที่ยว	ด้านบริการชุมชน และสังคม/ด้าน การเศรษฐกิจ	แผนงานสาธารณสุข/ แผนงานการเกษตร/ แผนงานการศาสนา วัฒนธรรม และ นันทนาการ	สำนักปลัดอบต./ กองการศึกษา ศาสนาและ วัฒนธรรม	กรมปศุสัตว์/สำนักงาน เกษตรจังหวัด/สำนักงาน ประมงจังหวัด
๖	การพัฒนาด้าน การเมือง การบริหาร	ด้านบริหารงาน ทั่วไป/ด้านบริการ ชุมชนและสังคม	แผนงานบริหารทั่วไป/ แผนงานการศึกษา/ แผนงานอุตสาหกรรมและ การโยธา/แผนงานเคหะ และชุมชน	สำนักปลัดอบต. /กองคลัง/กอง ช่าง/กอง การศึกษา ศาสนา และวัฒนธรรม	การพัฒนาด้านการเมือง การบริหาร
<b>รวม</b>	<b>๖</b>	<b>๔</b>	<b>๑๑</b>	<b>๔</b>	

๑.บัญชีโครงการพัฒนาท้องถิ่น

แบบ ผ. ๐๑

บัญชีสรุปโครงการพัฒนา  
แผนพัฒนาท้องถิ่น (พ.ศ. ๒๕๖๖-๒๕๗๐)

ยุทธศาสตร์	ปี ๒๕๖๖		ปี ๒๕๖๗		ปี ๒๕๖๘		ปี ๒๕๖๙		ปี ๒๕๗๐		รวม ๕ ปี	
	จำนวนโครงการ	งบประมาณ (บาท)	จำนวนโครงการ	งบประมาณ (บาท)	จำนวนโครงการ	งบประมาณ (บาท)	จำนวนโครงการ	งบประมาณ (บาท)	จำนวนโครงการ	งบประมาณ (บาท)	จำนวนโครงการ	งบประมาณ (บาท)
<b>๑.การพัฒนาคุณภาพชีวิต</b>												
๑.๑ แผนงานรักษาความสงบภายใน	๖	๒๐๕,๐๐๐	๖	๒๐๕,๐๐๐	๖	๒๐๕,๐๐๐	๖	๒๐๕,๐๐๐	๖	๒๐๕,๐๐๐	๓๐	๑,๐๒๕,๐๐๐
๑.๒ แผนงานการศึกษา	๑	๔๐,๐๐๐	๑	๔๐,๐๐๐	๑	๔๐,๐๐๐	๑	๔๐,๐๐๐	๑	๔๐,๐๐๐	๕	๒๐๐,๐๐๐
๑.๓ แผนงานสาธารณสุข	๑	๒๐,๐๐๐	๑	๒๐,๐๐๐	๑	๒๐,๐๐๐	๑	๒๐,๐๐๐	๑	๒๐,๐๐๐	๕	๑๐๐,๐๐๐
๑.๔ แผนงานศาสนาและวัฒนธรรม	๓	๖๓,๐๐๐	๓	๖๓,๐๐๐	๓	๖๓,๐๐๐	๓	๖๓,๐๐๐	๓	๖๓,๐๐๐	๑๕	๓๑๕,๐๐๐
๑.๕ แผนงานการเกษตร	๓	๘๐,๐๐๐	๑	๕๐,๐๐๐	๑	๕๐,๐๐๐	๑	๕๐,๐๐๐	๑	๕๐,๐๐๐	๗	๒๘๐,๐๐๐
๑.๖ แผนงานงบกลาง	๗	๓๒,๔๓๔,๐๐๐	๗	๓๒,๔๓๔,๐๐๐	๗	๓๒,๔๓๔,๐๐๐	๗	๓๒,๔๓๔,๐๐๐	๗	๓๒,๔๓๔,๐๐๐	๓๕	๑๖๒,๑๗๐,๐๐๐
<b>รวม</b>	<b>๒๑</b>	<b>๓๒,๘๔๒,๐๐๐</b>	<b>๑๙</b>	<b>๓๒,๘๑๒,๐๐๐</b>	<b>๑๙</b>	<b>๓๒,๘๑๒,๐๐๐</b>	<b>๑๙</b>	<b>๓๒,๘๑๒,๐๐๐</b>	<b>๑๙</b>	<b>๓๒,๘๑๒,๐๐๐</b>	<b>๙๗</b>	<b>๑๖๔,๐๙๐,๐๐๐</b>
<b>๒.การพัฒนาทางการศึกษา</b>												
๒.๑ แผนงานการศึกษา	๒๘	๑๗,๖๕๐,๐๐๐	๒๘	๑๗,๓๕๐,๐๐๐	๒๘	๑๗,๓๕๐,๐๐๐	๒๘	๑๗,๓๕๐,๐๐๐	๒๘	๑๗,๓๕๐,๐๐๐	๑๔๑	๘๗,๐๕๐,๐๐๐
<b>รวม</b>	<b>๒๘</b>	<b>๑๗,๖๕๐,๐๐๐</b>	<b>๒๘</b>	<b>๑๗,๓๕๐,๐๐๐</b>	<b>๒๘</b>	<b>๑๗,๓๕๐,๐๐๐</b>	<b>๒๘</b>	<b>๑๗,๓๕๐,๐๐๐</b>	<b>๒๘</b>	<b>๑๗,๓๕๐,๐๐๐</b>	<b>๑๔๑</b>	<b>๘๗,๐๕๐,๐๐๐</b>
<b>๓.การพัฒนาโครงสร้างพื้นฐาน</b>												
๓.๑ แผนงานอุตสาหกรรมและการโยธา	๔	๕,๑๐๐,๐๐๐	๓	๓,๑๐๐,๐๐๐	๓	๓,๑๐๐,๐๐๐	๓	๓,๑๐๐,๐๐๐	๓	๓,๑๐๐,๐๐๐	๑๖	๑๗,๕๐๐,๐๐๐
<b>รวม</b>	<b>๔</b>	<b>๕,๑๐๐,๐๐๐</b>	<b>๓</b>	<b>๓,๑๐๐,๐๐๐</b>	<b>๓</b>	<b>๓,๑๐๐,๐๐๐</b>	<b>๓</b>	<b>๓,๑๐๐,๐๐๐</b>	<b>๓</b>	<b>๓,๑๐๐,๐๐๐</b>	<b>๑๖</b>	<b>๑๗,๕๐๐,๐๐๐</b>

ยุทธศาสตร์	ปี ๒๕๖๖		ปี ๒๕๖๗		ปี ๒๕๖๘		ปี ๒๕๖๙		ปี ๒๕๗๐		รวม ๕ ปี	
	จำนวนโครงการ	งบประมาณ (บาท)	จำนวนโครงการ	งบประมาณ (บาท)	จำนวนโครงการ	งบประมาณ (บาท)	จำนวนโครงการ	งบประมาณ (บาท)	จำนวนโครงการ	งบประมาณ (บาท)	จำนวนโครงการ	งบประมาณ (บาท)
<b>๔.การพัฒนาเศรษฐกิจตามแนวทางปรัชญา</b>												
๔.๑แผนงานการศึกษา	๒	๒๒๐,๐๐๐	๒	๒๒๐,๐๐๐	๒	๒๒๐,๐๐๐	๒	๒๒๐,๐๐๐	๒	๒๒๐,๐๐๐	๑๐	๑,๑๐๐,๐๐๐
<b>รวม</b>	<b>๒</b>	<b>๒๒๐,๐๐๐</b>	<b>๒</b>	<b>๒๒๐,๐๐๐</b>	<b>๒</b>	<b>๒๒๐,๐๐๐</b>	<b>๒</b>	<b>๒๒๐,๐๐๐</b>	<b>๒</b>	<b>๒๒๐,๐๐๐</b>	<b>๑๐</b>	<b>๑,๑๐๐,๐๐๐</b>
<b>๕.การพัฒนาด้านสิ่งแวดล้อมและการท่องเที่ยว</b>												
๕.๑ แผนงานเกษตร	๒	๑๐๐,๐๐๐	๒	๑๐๐,๐๐๐	๒	๑๐๐,๐๐๐	๒	๑๐๐,๐๐๐	๒	๑๐๐,๐๐๐	๑๐	๕๐๐,๐๐๐
๕.๒ แผนงานสาธารณสุข	๑	๓๐,๐๐๐	๑	๓๐,๐๐๐	๑	๓๐,๐๐๐	๑	๓๐,๐๐๐	๑	๓๐,๐๐๐	๕	๑๕๐,๐๐๐
๕.๓ แผนงานการศึกษา	๒	๑๑๐,๐๐๐	๒	๑๑๐,๐๐๐	๒	๑๑๐,๐๐๐	๒	๑๑๐,๐๐๐	๒	๑๑๐,๐๐๐	๑๐	๕๕๐,๐๐๐
<b>รวม</b>	<b>๕</b>	<b>๒๔๐,๐๐๐</b>	<b>๕</b>	<b>๒๔๐,๐๐๐</b>	<b>๕</b>	<b>๒๔๐,๐๐๐</b>	<b>๕</b>	<b>๒๔๐,๐๐๐</b>	<b>๕</b>	<b>๒๔๐,๐๐๐</b>	<b>๒๕</b>	<b>๑,๒๐๐,๐๐๐</b>
<b>๖.การพัฒนาด้านการเมืองและการบริหาร</b>												
๖.๑ แผนงานบริหารทั่วไป												
-งานบริหารทั่วไป	๑๒	๒,๑๐๒,๐๐๐	๑๒	๒,๑๐๒,๐๐๐	๑๒	๒,๑๐๒,๐๐๐	๑๒	๒,๑๐๒,๐๐๐	๑๓	๓,๖๐๒,๐๐๐	๖๑	๙,๙๐๘,๐๐๐
-งานวางแผนสถิติและวิชาการ	๘	๑๔๐,๐๐๐	๗	๙๐,๐๐๐	๗	๙๐,๐๐๐	๗	๙๐,๐๐๐	๗	๙๐,๐๐๐	๓๖	๕๐๐,๐๐๐
-งานบริหารงานคลัง	๒	๕๕๐,๐๐๐	๒	๕๕๐,๐๐๐	๒	๕๕๐,๐๐๐	๒	๕๕๐,๐๐๐	๒	๕๕๐,๐๐๐	๑๐	๒,๗๕๐,๐๐๐
-งานควบคุมภายในและการตรวจสอบภายใน	๑	๑๕,๐๐๐	๑	๑๕,๐๐๐	๑	๑๕,๐๐๐	๑	๑๕,๐๐๐	๑	๑๕,๐๐๐	๕	๗๕,๐๐๐
๖.๒ แผนงานอุตสาหกรรมและการโยธา	๒	๔๐๐,๐๐๐	๒	๔๐๐,๐๐๐	๒	๔๐๐,๐๐๐	๒	๔๐๐,๐๐๐	๒	๔๐๐,๐๐๐	๑๐	๒,๐๐๐,๐๐๐
๖.๓ แผนงานเคหะและชุมชน	๑	๑๗,๐๐๐	๑	๑๗,๐๐๐	๑	๑๗,๐๐๐	๑	๑๗,๐๐๐	๑	๑๗,๐๐๐	๕	๘๕,๐๐๐
<b>รวม</b>	<b>๒๖</b>	<b>๓,๒๒๔,๐๐๐</b>	<b>๒๕</b>	<b>๓,๑๗๔,๐๐๐</b>	<b>๒๕</b>	<b>๓,๑๗๔,๐๐๐</b>	<b>๒๕</b>	<b>๓,๑๗๔,๐๐๐</b>	<b>๒๕</b>	<b>๓,๑๗๔,๐๐๐</b>	<b>๑๒๗</b>	<b>๑๕,๓๑๘,๐๐๐</b>
<b>รวมทั้งสิ้น</b>	<b>๘๗</b>	<b>๕๙,๒๗๖,๐๐๐</b>	<b>๑๗๒</b>	<b>๕๖,๘๙๖,๐๐๐</b>	<b>๑๗๒</b>	<b>๕๖,๘๙๖,๐๐๐</b>	<b>๑๗๒</b>	<b>๕๖,๘๙๖,๐๐๐</b>	<b>๑๗๒</b>	<b>๕๖,๘๙๖,๐๐๐</b>	<b>๔๑๖</b>	<b>๑๘๖,๒๕๘,๐๐๐</b>

หมายเหตุ: ๑)แบบ ผ.๐๑ บัญชีสรุปโครงการพัฒนาแผนพัฒนาท้องถิ่น (พ.ศ. ๒๕๖๖-๒๕๗๐) ให้นำไปไว้เป็นแผนแรกของแบบต่างๆ (ผ.๐๑-ผ.๐๑/๑-ผ.๐๒-ผ.๐๒/๑-ผ.๐๒/๒ และ ผ.๐๓)

บัญชีสรุปโครงการพัฒนา ที่นำมาจากแผนพัฒนาหมู่บ้านและแผนชุมชน  
องค์การบริหารส่วนตำบลท่าก้อ อำเภอแม่สรวย จังหวัดเชียงราย

แบบ ผ. ๐๑/๑

ยุทธศาสตร์	ปี ๒๕๖๖		ปี ๒๕๖๗		ปี ๒๕๖๘		ปี ๒๕๖๙		ปี ๒๕๗๐		รวม ๕ ปี	
	จำนวนโครงการ	งบประมาณ (บาท)	จำนวนโครงการ	งบประมาณ (บาท)	จำนวนโครงการ	งบประมาณ (บาท)	จำนวนโครงการ	งบประมาณ (บาท)	จำนวนโครงการ	งบประมาณ (บาท)	จำนวนโครงการ	งบประมาณ (บาท)
<b>๑.การพัฒนาคุณภาพชีวิต</b>												
๑.๑ แผนงานรักษาความสงบภายใน	๗	๑,๐๒๐,๐๐๐	๗	๑,๐๒๐,๐๐๐	๗	๑,๐๒๐,๐๐๐	๗	๑,๐๒๐,๐๐๐	๗	๑,๐๒๐,๐๐๐	๓๕	๕,๑๐๐,๐๐๐
๑.๒ แผนงานสาธารณสุข	๔	๖๘๐,๐๐๐	๓	๑๔๐,๐๐๐	๓	๑๔๐,๐๐๐	๓	๑๔๐,๐๐๐	๓	๑๔๐,๐๐๐	๑๖	๑,๒๔๐,๐๐๐
๑.๓ แผนงานสร้างความเข้มแข็ง	๑๓	๓๗๕,๖๐๐	๑๓	๓๗๕,๖๐๐	๑๓	๓๗๕,๖๐๐	๑๓	๓๗๕,๖๐๐	๑๓	๓๗๕,๖๐๐	๖๕	๑,๘๗๘,๐๐๐
๑.๔แผนงานสังคมสงเคราะห์	๙	๕๓๐,๐๐๐	๙	๕๓๐,๐๐๐	๙	๕๓๐,๐๐๐	๙	๕๓๐,๐๐๐	๙	๕๓๐,๐๐๐	๔๕	๒,๖๕๐,๐๐๐
๑.๕แผนงานศาสนาและวัฒนธรรม	๑๒	๘๕๒,๐๐๐	๑๒	๘๕๒,๐๐๐	๑๒	๘๕๒,๐๐๐	๑๒	๘๕๒,๐๐๐	๑๒	๘๕๒,๐๐๐	๖๐	๔,๒๖๐,๐๐๐
๑.๖ แผนงานการเกษตร	๑	๓๐,๐๐๐	๑	๓๐,๐๐๐	๑	๓๐,๐๐๐	๑	๓๐,๐๐๐	๑	๓๐,๐๐๐	๕	๑๕๐,๐๐๐
๑.๗ แผนงานการศึกษา	๑	๑๐๐,๐๐๐	๑	๑๐๐,๐๐๐	๑	๑๐๐,๐๐๐	๑	๑๐๐,๐๐๐	๑	๑๐๐,๐๐๐	๕	๕๐๐,๐๐๐
<b>รวม</b>	<b>๔๗</b>	<b>๓,๕๘๗,๖๐๐</b>	<b>๔๗</b>	<b>๓,๕๘๗,๖๐๐</b>	<b>๔๗</b>	<b>๓,๕๘๗,๖๐๐</b>	<b>๔๗</b>	<b>๓,๕๘๗,๖๐๐</b>	<b>๔๗</b>	<b>๓,๕๘๗,๖๐๐</b>	<b>๒๓๑</b>	<b>๑๕,๗๗๘,๐๐๐</b>
<b>๒.การพัฒนาด้านการศึกษา</b>	-	-	-	-	-	-	-	-	-	-	-	-
<b>รวม</b>	<b>-</b>	<b>-</b>	<b>-</b>	<b>-</b>	<b>-</b>	<b>-</b>	<b>-</b>	<b>-</b>	<b>-</b>	<b>-</b>	<b>-</b>	<b>-</b>
<b>๓.การพัฒนาโครงสร้างพื้นฐาน</b>	๔๖	๑๔,๐๗๕,๒๘๐	-	-	-	-	-	-	-	-	๔๖	๑๔,๐๗๕,๒๘๐
<b>รวม</b>	<b>๔๖</b>	<b>๑๔,๐๗๕,๒๘๐</b>	<b>-</b>	<b>-</b>	<b>-</b>	<b>-</b>	<b>-</b>	<b>-</b>	<b>-</b>	<b>-</b>	<b>๔๖</b>	<b>๑๔,๐๗๕,๒๘๐</b>
<b>๔.การพัฒนาเศรษฐกิจตามแนวทางปรัชญา</b>												
๔.๑แผนงานการเกษตร	๑๐	๔๖๐,๐๐๐	๑๐	๔๖๐,๐๐๐	๑๐	๔๖๐,๐๐๐	๑๐	๔๖๐,๐๐๐	๑๐	๔๖๐,๐๐๐	๕๐	๒,๓๐๐,๐๐๐
<b>รวม</b>	<b>๑๐</b>	<b>๔๖๐,๐๐๐</b>	<b>๑๐</b>	<b>๔๖๐,๐๐๐</b>	<b>๑๐</b>	<b>๔๖๐,๐๐๐</b>	<b>๑๐</b>	<b>๔๖๐,๐๐๐</b>	<b>๑๐</b>	<b>๔๖๐,๐๐๐</b>	<b>๕๐</b>	<b>๒,๓๐๐,๐๐๐</b>

ยุทธศาสตร์	ปี ๒๕๖๖		ปี ๒๕๖๗		ปี ๒๕๖๘		ปี ๒๕๖๙		ปี ๒๕๗๐		รวม ๕ ปี	
	จำนวนโครงการ	งบประมาณ (บาท)	จำนวนโครงการ	งบประมาณ (บาท)	จำนวนโครงการ	งบประมาณ (บาท)	จำนวนโครงการ	งบประมาณ (บาท)	จำนวนโครงการ	งบประมาณ (บาท)	จำนวนโครงการ	งบประมาณ (บาท)
๕.การพัฒนาด้านสิ่งแวดล้อมและการท่องเที่ยว												
๕.๑แผนงานสาธารณสุข	๔	๔๐๐,๐๐๐	๔	๔๐๐,๐๐๐	๔	๔๐๐,๐๐๐	๔	๔๐๐,๐๐๐	๔	๔๐๐,๐๐๐	๒๐	๒,๐๐๐,๐๐๐
รวม	๔	๔๐๐,๐๐๐	๔	๔๐๐,๐๐๐	๔	๔๐๐,๐๐๐	๔	๔๐๐,๐๐๐	๔	๔๐๐,๐๐๐	๒๐	๒,๐๐๐,๐๐๐
๖.การพัฒนาด้านการเมืองและการบริหาร	๖	๗๒๐,๐๐๐	๓	๑๒๐,๐๐๐	๓	๑๒๐,๐๐๐	๓	๑๒๐,๐๐๐	๓	๑๒๐,๐๐๐	๑๘	๑,๒๐๐,๐๐๐
รวม	๖	๗๒๐,๐๐๐	๓	๑๒๐,๐๐๐	๓	๑๒๐,๐๐๐	๓	๑๒๐,๐๐๐	๓	๑๒๐,๐๐๐	๑๘	๑,๒๐๐,๐๐๐
รวมทั้งสิ้น	๑๐	๑,๑๒๐,๐๐๐	๗	๕๒๐,๐๐๐	๗	๕๒๐,๐๐๐	๗	๕๒๐,๐๐๐	๗	๕๒๐,๐๐๐	๓๘	๓,๒๐๐,๐๐๐

หมายเหตุ: แบบ ผ.๐๑/๑ บัญชีสรุปโครงการพัฒนา ที่นำมาจากแผนพัฒนาหมู่บ้านและแผนพัฒนาชุมชน ให้เรียงลำดับต่อจาก แบบ ผ.๐๑

รายละเอียดโครงการพัฒนา

รายละเอียดโครงการพัฒนา สำหรับองค์กรปกครองส่วนท้องถิ่นดำเนินการเอง

แผนพัฒนาท้องถิ่น (พ.ศ. ๒๕๖๖ - ๒๕๗๐) ฉบับทบทวน ครั้งที่ ๑/๒๕๖๕

องค์การบริหารส่วนตำบลท่าก้อ อำเภอแม่สรวย จังหวัดเชียงราย

ก.ยุทธศาสตร์ชาติ ๒๐ ปี ( พ.ศ. ๒๕๖๑-๒๕๘๐) ประเด็นยุทธศาสตร์ ที่ ๓ ยุทธศาสตร์ชาติด้านการพัฒนาและเสริมสร้างศักยภาพทรัพยากรมนุษย์

ข.ยุทธศาสตร์การพัฒนาตามแผนพัฒนาเศรษฐกิจและสังคมแห่งชาติ ฉบับที่ ๑๓ หมุดหมายการพัฒหน้าที่ ๑๒ ไทยมีกำลังคนสมรรถนะสูง มุ่งเรียนรู้อย่างต่อเนื่อง ตอบโจทย์การพัฒนา แห่งอนาคต

ค. ยุทธศาสตร์การพัฒนาจังหวัด ยุทธศาสตร์ ที่ ๖ การพัฒนาคุณภาพชีวิตและทรัพยากรมนุษย์เพื่อให้ประชาชนอยู่เย็นเป็นสุข

ง. ยุทธศาสตร์การพัฒนาของอปท.ในเขตจังหวัด ยุทธศาสตร์ที่ ๔ การพัฒนาคุณภาพชีวิตและการป้องกันบรรเทาสาธารณภัย

จ.ยุทธศาสตร์การพัฒนาขององค์กรปกครองส่วนท้องถิ่น ยุทธศาสตร์ที่ ๑ การพัฒนาด้านคุณภาพชีวิต

๑.แผนงานรักษาความสงบภายใน

ที่	โครงการ	วัตถุประสงค์	เป้าหมาย(ผลผลิตของโครงการ)	งบประมาณ					ตัวชี้วัด ( KPI)	ผลที่คาดว่าจะได้รับ	หน่วยงานรับผิดชอบหลัก
				๒๕๖๖ (บาท)	๒๕๖๗ (บาท)	๒๕๖๘ (บาท)	๒๕๖๙ (บาท)	๒๕๗๐ (บาท)			
๑	โครงการป้องกันและลดอุบัติเหตุทางถนน	เพื่อป้องกันและลดอุบัติเหตุทางถนนและป้องกันการสูญเสียชีวิตและทรัพย์สินของประชาชนในช่วงเทศกาล	๑.ตั้งจุดบริการประชาชน อบต.ท่าก้อ ๑ จุดใหญ่ ด้านชุมชน ๒๘ หมู่บ้าน ๒.ประชาชนมีความปลอดภัย ลดความสูญเสียชีวิตและทรัพย์สินที่เกิดจากอุบัติเหตุทางถนน	๕๐,๐๐๐	๕๐,๐๐๐	๕๐,๐๐๐	๕๐,๐๐๐	๕๐,๐๐๐	สถิติการเกิดอุบัติเหตุในพื้นที่ ช่วงเทศกาลลดลง	๑.ลดความสูญเสียในชีวิตและทรัพย์สิน ๒.อุบัติเหตุในช่วงเทศกาลลดลง ๓.ประชาชนมีความรู้เข้าใจการใช้รถใช้ถนนมากขึ้น	ฝ่ายป้องกันสำนักปลัด อบต.ท่าก้อ

ที่	โครงการ	วัตถุประสงค์	เป้าหมาย(ผลผลิตของโครงการ)	งบประมาณ					ตัวชี้วัด ( KPI)	ผลที่คาดว่าจะได้รับ	หน่วยงานรับผิดชอบหลัก
				๒๕๖๖ (บาท)	๒๕๖๗ (บาท)	๒๕๖๘ (บาท)	๒๕๖๙ (บาท)	๒๕๗๐ (บาท)			
๒	โครงการอบรมเพื่อเพิ่มประสิทธิภาพการปฏิบัติงาน อปพร.	เพื่อเพิ่มประสิทธิภาพ อปพร. มีความรู้ความเข้าใจในบทบาทหน้าที่ สิทธิสวัสดิการแห่งรัฐ ของอาสาสมัครป้องกันภัยฝ่ายพลเรือน ความรู้เข้าใจทักษะความสามารถในเรื่องหลักการป้องกันภัยฝ่ายพลเรือน และการฝึกซ้อมแผนป้องกันภัยฝ่ายพลเรือนตามหลักวิชาการ	๑.สมาชิก อปพร. จำนวน ๔๐ คน เข้าร่วมโครงการฯ ๒.สมาชิก อปพร. ที่เข้าร่วมโครงการฯ ฝึกอบรม มีความรู้ความเข้าใจในบทบาทหน้าที่กฎหมายทั่วไปที่ อปพร. ควรรู้สิทธิหน้าที่ และสวัสดิการของอปพร.	๕๐,๐๐๐	๕๐,๐๐๐	๕๐,๐๐๐	๕๐,๐๐๐	๕๐,๐๐๐	อปพร.ผู้เข้าร่วมโครงการฯ ๔๐ คน มีความรู้ความเข้าใจในบทบาทหน้าที่กฎหมายทั่วไป ควรรู้สิทธิหน้าที่ และสวัสดิการ	อาสาสมัครป้องกันภัยฝ่ายพลเรือน มีความรู้เพิ่มขึ้นมีทักษะความสามารถตามหลักวิชาการ	ฝ่ายป้องกันสำนักปลัด อบต. ทำก้อ
๓	โครงการสนับสนุนศูนย์ปฏิบัติการร่วมในการช่วยเหลือประชาชน ของ อปท. ระดับอำเภอ	เพื่ออุดหนุนศูนย์ปฏิบัติการร่วมในการช่วยเหลือประชาชนของ อปท.ระดับอำเภอในการให้ความช่วยเหลือด้านต่างๆ	๑.อปท.๙ แห่ง ดำเนินการช่วยเหลือประชาชน ๒.เป็นศูนย์กลางปฏิบัติการร่วมในการช่วยเหลือประชาชนของ อปท.ระดับอำเภอ	๔๐,๐๐๐	๔๐,๐๐๐	๔๐,๐๐๐	๔๐,๐๐๐	๔๐,๐๐๐	มีการสนับสนุนศูนย์ปฏิบัติการร่วมในการช่วยเหลือประชาชนของ ๙ อปท. ระดับอำเภอ	ประชาชนได้รับการช่วยเหลือ	ฝ่ายป้องกันสำนักปลัด อบต. ทำก้อ
๔	โครงการสนับสนุนศูนย์บริการเครื่องจักรกลสาธารณะระดับอำเภอกลุ่มโซนนิ่ง	เพื่ออุดหนุนให้เทศบาลตำบลเจดีย์หลวง	๑.ประชาชนตำบลทำก้อ ทั้ง ๒๘ หมู่บ้านได้รับการสนับสนุนเครื่องจักรกลกลุ่มโซนนิ่งในการช่วยเหลือ ๒.สามารถบริหารจัดการเหตุสาธารณภัยได้อย่างมีประสิทธิภาพ	๓๐,๐๐๐	๓๐,๐๐๐	๓๐,๐๐๐	๓๐,๐๐๐	๓๐,๐๐๐	ประชาชนตำบลทำก้อ ๒๘ หมู่บ้านเกิดความปลอดภัย	ประชาชนได้รับการช่วยเหลือมีความปลอดภัยในชีวิตและทรัพย์สิน	งานป้องกัน อบต.ทำก้อ / ทต.เจดีย์หลวง

ที่	โครงการ	วัตถุประสงค์	เป้าหมาย(ผลผลิตของโครงการ)	งบประมาณ					ตัวชี้วัด ( KPI)	ผลที่คาดว่าจะได้รับ	หน่วยงานรับผิดชอบหลัก
				๒๕๖๖ (บาท)	๒๕๖๗ (บาท)	๒๕๖๘ (บาท)	๒๕๖๙ (บาท)	๒๕๗๐ (บาท)			
๕	โครงการบริหารจัดการป้องกันและแก้ไขปัญหายาเสพติดฝายปกครองอำเภอแม่สรวย	เพื่ออุดหนุนฝายปกครองอำเภอแม่สรวย	๑.ร้อยละ ๙๐ ประชาชนในพื้นที่อำเภอแม่สรวย ๒.ประชาชนในพื้นที่อำเภอแม่สรวยได้รับภูมิคุ้มกัน	๒๕,๐๐๐	๒๕,๐๐๐	๒๕,๐๐๐	๒๕,๐๐๐	๒๕,๐๐๐	การดำเนินการป้องกันและแก้ไขปัญหายาเสพติด	เกิดการแก้ไขปัญหายาเสพติด	งานป้องกันอบต.ท่าก้อ/ศพอ.อำเภอ
๖	โครงการป้องกันและแก้ไขยาเสพติด	เพื่ออุดหนุน ศพจ. เชียงราย	๑.ร้อยละ ๙๐ มีการแก้ไขปัญหายาเสพติด ๒.ปัญหาการแพร่ระบาดของยาเสพติดลดลง	๑๐,๐๐๐	๑๐,๐๐๐	๑๐,๐๐๐	๑๐,๐๐๐	๑๐,๐๐๐	ร้อยละ ๖๐ มีการแก้ไขปัญหาเสพติด	การแก้ไขปัญหาเสพติด	งานป้องกันอบต.ท่าก้อ/ศพส.จ.ชร

## ๒.แผนงานการศึกษา

ที่	โครงการ	วัตถุประสงค์	เป้าหมาย (ผลผลิตของโครงการ)	งบประมาณ					ตัวชี้วัด ( KPI)	ผลที่คาดว่าจะได้รับ	หน่วยงานรับผิดชอบหลัก
				๒๕๖๖ (บาท)	๒๕๖๗ (บาท)	๒๕๖๘ (บาท)	๒๕๖๙ (บาท)	๒๕๗๐ (บาท)			
๑	โครงการสนับสนุนการป้องกันและแก้ไขปัญหาเสพติดในสถานศึกษา	เพื่ออุดหนุนสถานศึกษาในการป้องกันและแก้ไขปัญหาเสพติด	โรงเรียนในสังกัด สพฐ. ๘ แห่ง	๔๐,๐๐๐	๔๐,๐๐๐	๔๐,๐๐๐	๔๐,๐๐๐	๔๐,๐๐๐	จำนวน	สถานศึกษาปลอดยาเสพติด	กองการศึกษาฯ อบต.ท่าก้อ

๓. แผนงานสาธารณสุข

ที่	โครงการ	วัตถุประสงค์	เป้าหมาย(ผลผลิตของโครงการ)	งบประมาณ					ตัวชี้วัด ( KPI)	ผลที่คาดว่าจะได้รับ	หน่วยงานรับผิดชอบหลัก
				๒๕๖๖ (บาท)	๒๕๖๗ (บาท)	๒๕๖๘ (บาท)	๒๕๖๙ (บาท)	๒๕๗๐ (บาท)			
๑	โครงการสนับสนุนและร่วมกับแพทย์พอสว.	เพื่อร่วมกิจกรรมออกหน่วย พอ.สว.	๑.ประชาชนในเขต อบต. ๒.ประชาชนได้เข้าถึงการบริการทางการแพทย์	๒๐,๐๐๐	๒๐,๐๐๐	๒๐,๐๐๐	๒๐,๐๐๐	๒๐,๐๐๐	ร้อยละ ๘๐ ของประชาชนในเขต อบต. ได้รับประโยชน์จากโครงการ	ประชาชนได้เข้าถึงการบริการทางการแพทย์อย่างทั่วถึง และมีสุขภาพที่ดี	งานสาธารณสุขสำนักปลัด อบต. อบต. ท่าก้อ

๔.แผนงานการเกษตร

ที่	โครงการ	วัตถุประสงค์	เป้าหมาย (ผลผลิตของโครงการ)	งบประมาณ					ตัวชี้วัด (KPI)	ผลที่คาดว่าจะได้รับ	หน่วยงานรับผิดชอบหลัก
				๒๕๖๖ (บาท)	๒๕๖๗ (บาท)	๒๕๖๘ (บาท)	๒๕๖๙ (บาท)	๒๕๗๐ (บาท)			
๑	โครงการอบรมเพิ่มประสิทธิภาพอาสาปศุสัตว์	พัฒนาประสิทธิภาพ และการทำงานของเจ้าหน้าที่อาสาปศุสัตว์	อาสาปศุสัตว์ ตำบลท่าก้อ	๕๐,๐๐๐	๕๐,๐๐๐	๕๐,๐๐๐	๕๐,๐๐๐	๕๐,๐๐๐	จำนวน	๑.มีการพัฒนาการดำเนินงานของเจ้าหน้าที่อาสาปศุสัตว์	งานส่งเสริมการเกษตร/อบต.ท่าก้อ
๒	โครงการส่งเสริมและพัฒนากลุ่มเลี้ยงโคเนื้อ	เพื่ออุดหนุนงบประมาณให้แก่ส่วนราชการ สำนักงานปศุสัตว์อำเภอแม่สรวย ในการอบรมเพิ่มศักยภาพด้านการเลี้ยงโคเนื้อ	สำนักงานปศุสัตว์อำเภอแม่สรวย	๑๕,๐๐๐	-	-	-	-	จำนวน	๑.ประชาชนที่เข้ารับการอบรมได้รับการเพิ่มศักยภาพด้านการเลี้ยงโคเนื้อ และการเลี้ยงสัตว์อย่างถูกสุขลักษณะ	สำนักงานปศุสัตว์อำเภอแม่สรวย และองค์การบริหารส่วนตำบลท่าก้อ
๓	โครงการส่งเสริมและพัฒนากลุ่มผู้เลี้ยงไก่พื้นเมือง	เพื่ออุดหนุนงบประมาณให้แก่ส่วนราชการ สำนักงานปศุสัตว์อำเภอแม่สรวย ในการอบรมเพิ่มศักยภาพด้านการเลี้ยงไก่พื้นเมือง	สำนักงานปศุสัตว์อำเภอแม่สรวย	๑๕,๐๐๐	-	-	-	-	จำนวน	๑.ประชาชนที่เข้ารับการอบรมได้รับการเพิ่มศักยภาพด้านการเลี้ยงไก่พื้นเมือง และการเลี้ยงสัตว์อย่างถูกสุขลักษณะ	สำนักงานปศุสัตว์อำเภอแม่สรวย และองค์การบริหารส่วนตำบลท่าก้อ

๕.แผนงานการศาสนาวัฒนธรรมและนันทนาการ

ที่	โครงการ	วัตถุประสงค์	เป้าหมาย (ผลผลิตของ โครงการ)	งบประมาณ					ตัวชี้วัด ( KPI)	ผลที่คาดว่าจะ ได้รับ	หน่วยงาน รับผิดชอบหลัก
				๒๕๖๖ (บาท)	๒๕๖๗ (บาท)	๒๕๖๘ (บาท)	๒๕๖๙ (บาท)	๒๕๗๐ (บาท)			
๑	โครงการกีฬาเพื่อ พัฒนาเด็กปฐมวัย	เพื่อส่งเสริมให้เด็ก ปฐมวัยมีพัฒนาการ ครบทุกด้าน	เด็กในศูนย์พัฒนา เด็กเล็กสังกัด อบต.ท่าก้อ ๑๒๐ คน	๕๐,๐๐๐	๕๐,๐๐๐	๕๐,๐๐๐	๕๐,๐๐๐	๕๐,๐๐๐	จำนวน	เด็กปฐมวัยร้อยละ ๗๐ มีกิจกรรม เคลื่อนไหว ร่างกาย ออกกำลัง กาย หรือเล่นกีฬา เพื่อสร้างสุขภาพ อนามัยที่แข็งแรง สมบูรณ์ มี พัฒนาการสมวัย	กองการศึกษา อบต. ท่าก้อ
๒	โครงการสืบสาน ประเพณีนมัสการ และสงฆ์พระธาตุ ดอยตุง	เพื่อส่งเสริมอนุรักษ์ ประเพณีวัฒนธรรม ด้านศาสนาของ พุทธศาสนิกชนชาว เชียงรายให้ดำรง สืบไป	อุดหนุนสำนักงาน สภาวัฒนธรรม จังหวัดเชียงราย	๘,๐๐๐	๘,๐๐๐	๘,๐๐๐	๘,๐๐๐	๘,๐๐๐	การสืบทอด ถ่ายทอด รักษา อนุรักษ์ศาสนา วัฒนธรรม ประเพณี	ประชาชนร้อยละ ๙๐ ได้ศึกษาและ มีส่วนร่วมอนุรักษ์ ประเพณีท้องถิ่น ด้านศาสนาให้ ดำรงสืบไป	กองการศึกษา อบต. ท่าก้อ
๓	โครงการจัดงาน ประเพณีสงกรานต์	เพื่อส่งเสริมอนุรักษ์ ประเพณีสงกรานต์ ให้ดำรงสืบไป	อุดหนุนที่ว่าการ อำเภอแม่สรวย	๕,๐๐๐	๕,๐๐๐	๕,๐๐๐	๕,๐๐๐	๕,๐๐๐	การสืบทอด ถ่ายทอด รักษา อนุรักษ์ศาสนา วัฒนธรรม ประเพณี	ประชาชนร้อยละ ๙๐ ได้ศึกษาและ มีส่วนร่วมอนุรักษ์ ประเพณีท้องถิ่น ให้ดำรงสืบไป	กองการศึกษา อบต. ท่าก้อ

๖.แผนงานงบกลาง

ที่	โครงการ	วัตถุประสงค์	เป้าหมาย (ผลผลิตของ โครงการ)	งบประมาณ					ตัวชี้วัด ( KPI)	ผลที่คาดว่าจะ ได้รับ	หน่วยงาน รับผิดชอบ หลัก
				๒๕๖๖ (บาท)	๒๕๖๗ (บาท)	๒๕๖๘ (บาท)	๒๕๖๙ (บาท)	๒๕๗๐ (บาท)			
๑	โครงการสร้าง หลักประกันด้านราย ได้แก่ผู้สูงอายุ	เพื่อสงเคราะห์เบี้ยยัง ชีพผู้สูงอายุ	ผู้สูงอายุหมู่ ๑-๒๘ จำนวน ๒,๖๓๒ คน	๒๔,๐๐๐,๐๐๐	๒๔,๐๐๐,๐๐๐	๒๔,๐๐๐,๐๐๐	๒๔,๐๐๐,๐๐๐	๒๔,๐๐๐,๐๐๐	จำนวน	ผู้สูงอายุมี คุณภาพชีวิต ดีขึ้น	สำนักปลัด อบต. อบต. ท่าก้อ
๒	โครงการสนับสนุนการ เสริมสร้างสวัสดิการ ทางสังคมให้แก่ผู้พิการ หรือทุพพลภาพ	เพื่อสงเคราะห์เบี้ย พิการหรือทุพพล ภาพ	ผู้พิการ หมู่ ๑-๒๘ จำนวน ๕๙๐ คน	๖,๑๐๐,๐๐๐	๖,๑๐๐,๐๐๐	๖,๑๐๐,๐๐๐	๖,๑๐๐,๐๐๐	๖,๑๐๐,๐๐๐	จำนวน	ผู้พิการมี คุณภาพชีวิต ดีขึ้น	สำนักปลัด อบต. อบต. ท่าก้อ
๓	โครงการอุดหนุน สำหรับสนับสนุนการ สงเคราะห์เบี้ยยังชีพ ผู้ป่วยเอดส์	เพื่อสงเคราะห์เบี้ยยัง ชีพผู้ป่วยเอดส์	ผู้ป่วยเอดส์ หมู่ ๑-๒๘ จำนวน ๗๔ คน	๕๑๐,๐๐๐	๕๑๐,๐๐๐	๕๑๐,๐๐๐	๕๑๐,๐๐๐	๕๑๐,๐๐๐	จำนวน	ผู้ป่วยเอดส์มี คุณภาพชีวิต ดีขึ้น	สำนักปลัด อบต. อบต. ท่าก้อ
๔	โครงการสมทบระบบ หลักประกันสุขภาพใน ระดับท้องถิ่นตำบลท่า ก้อ	เพื่อสมทบกองทุน หลักประกันสุขภาพ ในระดับท้องถิ่น อบต.ท่าก้อ	ประชาชนใน ตำบลท่าก้อ	๕๐๐,๐๐๐	๕๐๐,๐๐๐	๕๐๐,๐๐๐	๕๐๐,๐๐๐	๕๐๐,๐๐๐	จำนวน	ประชาชนมี สุขภาพที่ดี	สำนักปลัด อบต. อบต. ท่าก้อ
๕	โครงการเงินสมทบ กองทุนประกันสังคม	เพื่อสมทบกองทุน ประกันสังคม	สมาชิกกองทุน ประกันสังคม	๔๐๐,๐๐๐	๔๐๐,๐๐๐	๔๐๐,๐๐๐	๔๐๐,๐๐๐	๔๐๐,๐๐๐	จำนวน	มีการสมทบ กองทุน ประกันสังคม	สำนักปลัด อบต. อบต. ท่าก้อ
๖	โครงการเงินสมทบ กองทุนบำเหน็จบำนาญ ข้าราชการส่วนท้องถิ่น (กบท.)	เพื่อสมทบกองทุน (กบท.)	เงินสมทบ กองทุน (กบท.)	๙๐๐,๐๐๐	๙๐๐,๐๐๐	๙๐๐,๐๐๐	๙๐๐,๐๐๐	๙๐๐,๐๐๐	จำนวน	มีการสมทบ กองทุน (กบท)	สำนักปลัด อบต. อบต. ท่าก้อ

ที่	โครงการ	วัตถุประสงค์	เป้าหมาย(ผลผลิต ของโครงการ)	งบประมาณ					ตัวชี้วัด ( KPI)	ผลที่คาดว่าจะได้รับ	หน่วยงาน รับผิดชอบ หลัก
				๒๕๖๖ (บาท)	๒๕๖๗ (บาท)	๒๕๖๘ (บาท)	๒๕๖๙ (บาท)	๒๕๗๐ (บาท)			
๗	เงินสมทบกองทุนเงิน ทดแทน	๑.เพื่อเป็นสวัสดิการแก่ พนักงานจ้าง โดยเป็น การสร้างหลักประกันแก่ ลูกจ้างและครอบครัว เมื่อลาออกจากงานหรือ เกษียณอายุ ก็ยังมีเงินได้ เพื่อยังชีพ	พนักงานจ้าง	๒๔,๐๐๐	๒๔,๐๐๐	๒๔,๐๐๐	๒๔,๐๐๐	๒๔,๐๐๐	จำนวน	๑.พนักงานจ้างมี หลักประกันแก่ตนเอง และครอบครัวเมื่อ ลาออกจากงานหรือ เมื่อสิ้นสุดสมาชิกภาพ ๒.เพื่อช่องทางในการ สะสมระยะยาว เพื่อ รองรับการ เกษียณอายุ	สำนักปลัด อบต. อบต.ท่า ก้อ

รายละเอียดโครงการพัฒนา  
แผนพัฒนาพัฒนาท้องถิ่น (พ.ศ.๒๕๖๑-๒๕๖๕)  
สำหรับ องค์กรปกครองส่วนท้องถิ่นดำเนินการเอง  
องค์การบริหารส่วนตำบลท่าก้อ

แบบ ผ. ๐๒

- ก.ยุทธศาสตร์ชาติ ๒๐ ปี ( พ.ศ. ๒๕๖๑-๒๕๘๐) ประเด็นยุทธศาสตร์ ที่ ๓ ยุทธศาสตร์ชาติด้านการพัฒนาและเสริมสร้างศักยภาพทรัพยากรมนุษย์
- ข.ยุทธศาสตร์การพัฒนาตามแผนพัฒนาเศรษฐกิจและสังคมแห่งชาติ ฉบับที่ ๑๓ หมุดหมายการพัฒนาที่ ๑๒ ไทยมีกำลังคนสมรรถนะสูง มุ่งเรียนรู้อย่างต่อเนื่อง ตอบโจทย์การพัฒนา แห่งอนาคต
- ค. ยุทธศาสตร์การพัฒนาจังหวัด ยุทธศาสตร์ ที่ ๖ การพัฒนาคุณภาพชีวิตและทรัพยากรมนุษย์เพื่อให้ประชาชนอยู่เย็นเป็นสุข
- ง. ยุทธศาสตร์การพัฒนาของอปท.ในเขตจังหวัด ยุทธศาสตร์ที่ ๓ การพัฒนาการศึกษาและการสาธารณสุข
- จ.ยุทธศาสตร์การพัฒนาขององค์กรปกครองส่วนท้องถิ่น ยุทธศาสตร์ที่ ๒ การพัฒนาทางการศึกษา

๑.แผนงานการศึกษา

ที่	โครงการ	วัตถุประสงค์	เป้าหมาย (ผลผลิตของ โครงการ)	งบประมาณ					ตัวชี้วัด ( KPI)	ผลที่คาดว่าจะ ได้รับ	หน่วยงาน รับผิดชอบ หลัก
				๒๕๖๖ (บาท)	๒๕๖๗ (บาท)	๒๕๖๘ (บาท)	๒๕๖๙ (บาท)	๒๕๗๐ (บาท)			
๑	โครงการอบรมให้ความรู้การป้องกันและควบคุมโรคติดต่อในศูนย์พัฒนาเด็กเล็ก	เพื่อป้องกันและควบคุมโรคติดต่อในศูนย์พัฒนาเด็กเล็ก	๑.บุคลากร ครู/ผู้ดูแลเด็ก ๒.ผู้ปกครอง	๑๘๐,๐๐๐	๑๘๐,๐๐๐	๑๘๐,๐๐๐	๑๘๐,๐๐๐	๑๘๐,๐๐๐	จำนวนผู้เข้ารับการอบรม	ครู/ผู้ดูแลเด็กและผู้ปกครองร้อยละ ๙๐มีความรู้ในการป้องกันและควบคุมโรคติดต่อ	กองการศึกษา อบต. ท่าก้อ
๒	โครงการอาหารเสริม (นมโรงเรียน)	เพื่อให้ผู้เรียนได้รับอาหารเสริมที่มีคุณค่าของสารอาหาร มีสุขภาพแข็งแรง	๑.ผู้เรียนสังกัด สพฐ. ๒.นักเรียน สังกัด กศน. ๓.นักเรียนใน ศพด.	๔,๒๖๐,๐๐๐	๔,๒๖๐,๐๐๐	๔,๒๖๐,๐๐๐	๔,๒๖๐,๐๐๐	๔,๒๖๐,๐๐๐	เด็กได้รับอาหารเสริม(นมโรงเรียน)	ผู้เรียนร้อยละ ๙๐ มีน้ำหนัก ส่วนสูงตามเกณฑ์ที่กรมอนามัยกำหนด เจริญเติบโตสมวัย	กองการศึกษา อบต. ท่าก้อ
๓	โครงการสนับสนุนค่าใช้จ่ายการบริหารสถานศึกษา	เพื่อสนับสนุนการบริหารจัดการศูนย์พัฒนาเด็กเล็ก ในสังกัดอบต.ท่าก้อ	ศพด. ในสังกัด อบต.ท่าก้อ	๒,๗๐๐,๐๐๐	๒,๗๐๐,๐๐๐	๒,๗๐๐,๐๐๐	๒,๗๐๐,๐๐๐	๒,๗๐๐,๐๐๐	ศพด.ทุกแห่งมีงบประมาณในการบริหารจัดการ อย่างเพียงพอและมีคุณภาพ	เพื่อเพิ่มประสิทธิภาพการบริหารงาน	กองการศึกษา อบต. ท่าก้อ

ที่	โครงการ	วัตถุประสงค์	เป้าหมาย (ผลผลิตของ โครงการ)	งบประมาณ					ตัวชี้วัด ( KPI)	ผลที่คาดว่าจะ ได้รับ	หน่วยงาน รับผิดชอบ หลัก
				๒๕๖๖ (บาท)	๒๕๖๗ (บาท)	๒๕๖๘ (บาท)	๒๕๖๙ (บาท)	๒๕๗๐ (บาท)			
๔	โครงการอุดหนุน อาหารกลางวัน โรงเรียน และ ศสช.	เพื่ออุดหนุน ค่าอาหารกลางวัน	โรงเรียน สพฐ. ๘ แห่ง และ โรงเรียน ศสช. ๓ แห่ง	๘,๓๐๐,๐๐๐	๘,๓๐๐,๐๐๐	๘,๓๐๐,๐๐๐	๘,๓๐๐,๐๐๐	๘,๓๐๐,๐๐๐	โรงเรียน และ ศสช.ได้รับ อุดหนุน อุดหนุนอาหาร กลางวัน	เด็กมีภาวะ โภชนาการที่ดี	กองการศึกษา อบต. ท่าก้อ
๕	โครงการพัฒนา หลักสูตรสถานศึกษา	เพื่อให้มีหลักสูตร สถานศึกษาที่ เหมาะสมกับบริบท	ศพด. ในสังกัด	๒๐,๐๐๐	๒๐,๐๐๐	๒๐,๐๐๐	๒๐,๐๐๐	๒๐,๐๐๐	ศพด. ในสังกัด มีการพัฒนา หลักสูตร	หลักสูตรมี ประสิทธิภาพ	กองการศึกษา
๖	โครงการเสริมสร้าง สมรรถนะครูและ ผู้ดูแลเด็กในการวัดผล และประเมินผลเพื่อ พัฒนาการเรียนรู้เด็ก ปฐมวัย	เพื่อให้ครูและ ผู้ดูแลเด็กมีความรู้ ความเข้าใจการ วัดผลและ ประเมินผลเพื่อ พัฒนาการเรียนรู้ ของผู้เรียน	ครูและผู้ดูแล เด็กในสังกัด	๑๐๐,๐๐๐	๑๐๐,๐๐๐	๑๐๐,๐๐๐	๑๐๐,๐๐๐	๑๐๐,๐๐๐	ครูและผู้ดูแล เด็กจำนวน๓๐ คน มีความรู้ ความเข้าใจ การวัดผลและ ประเมินผลเพ และพัฒนาการ เรียนรู้ของ ผู้เรียน	ครูมีคุณภาพ	กองการศึกษา
๗	โครงการพัฒนาระบบ ประกันคุณภาพ การศึกษา	เพื่อยกระดับการ พัฒนาให้มี คุณภาพคุณภาพ ตามมาตรฐาน สถานพัฒนาเด็ก ปฐมวัยแห่งชาติ	ศพด.ในสังกัด ๙ แห่ง	๔๕,๐๐๐	๔๕,๐๐๐	๔๕,๐๐๐	๔๕,๐๐๐	๔๕,๐๐๐	จำนวน	ศูนย์พัฒนาเด็ก เล็กทุกแห่งมี คุณภาพตาม มาตรฐานสถาน พัฒนาเด็ก ปฐมวัยแห่งชาติ	กองการศึกษา อบต. ท่าก้อ

ที่	โครงการ	วัตถุประสงค์	เป้าหมาย (ผลผลิตของ โครงการ)	งบประมาณ					ตัวชี้วัด ( KPI)	ผลที่คาดว่าจะ ได้รับ	หน่วยงาน รับผิดชอบ หลัก
				๒๕๖๖ (บาท)	๒๕๖๗ (บาท)	๒๕๖๘ (บาท)	๒๕๖๙ (บาท)	๒๕๗๐ (บาท)			
๘	โครงการสนับสนุนการ สร้างจิตสำนึกในการ อนุรักษ์ทรัพยากร(งาน สวนพฤกษศาสตร์ โรงเรียน)ตามโครงการ อนุรักษ์พันธุกรรมพืชอัน เนื่องมาจากพระราชดำริ สมเด็จพระเทพ รัตนราชสุดาฯสยามบรม ราชกุมารี(อพ.สธ)	เพื่ออุดหนุนโรงเรียน สังกัด สพฐ. ในพื้นที่ ตำบลทำก้อ ในการ ดำเนินการสร้าง จิตสำนึกในการอนุรักษ์ ทรัพยากร(งานสวน พฤกษศาสตร์โรงเรียน) ตามโครงการอนุรักษ์ พันธุกรรมพืชอัน เนื่องมาจากพระราชดำริ สมเด็จพระเทพ รัตนราชสุดาฯสยามบรม ราชกุมารี (อพ.สธ)	โรงเรียนสังกัด สพฐ. จำนวน ๘ แห่ง	๒๐๐,๐๐๐	๒๐๐,๐๐๐	๒๐๐,๐๐๐	๒๐๐,๐๐๐	๒๐๐,๐๐๐	จำนวนโรงเรียนที่ ได้รับเงิน อุดหนุน	เด็กเยาวชนมี จิตสำนึกในการ อนุรักษ์ทรัพยากร ในท้องถิ่น	กองการศึกษา
๙	โครงการฝึกอบรมเชิง ปฏิบัติการสร้างเสริมให้ เด็กปฐมวัยมีพัฒนาการ ดี EQ เยี่ยม เต็มเปี่ยม ด้วย(EF) โดยการมีส่วน ร่วมของผู้ปกครอง	๑.เพื่อส่งเสริมและ สนับสนุนให้ผู้ปกครองมี ส่วนร่วมในการส่งเสริม พัฒนาการความฉลาด ทางอารมณ์ EQ และมี ทักษะทางสมอง (EF) ใน เด็กปฐมวัย ๒.เพื่อให้เด็กปฐมวัยมี พัฒนาการความฉลาด ทางอารมณ์ EQ และมี ทักษะทางสมอง (EF) เป็นไปตามวัย	๑.ผู้ปกครองของ เด็กในศูนย์ พัฒนาเด็กเล็ก จำนวน ๙ แห่ง ๒.เด็กนักเรียน ในศูนย์พัฒนา เด็กเล็ก จำนวน ๙ แห่ง	๑๔๐,๐๐๐	๑๔๐,๐๐๐	๑๔๐,๐๐๐	๑๔๐,๐๐๐	๑๔๐,๐๐๐	๑.ร้อยละของ ผู้ปกครองที่ได้รับ ความรู้ความเข้าใจ ในเรื่องการส่งเสริม พัฒนาการความ ฉลาดทางอารมณ์ EQ และฝึกทักษะ ทางสมอง (EF)ของ เด็กปฐมวัย ๒.ร้อยละของเด็ก ปฐมวัยที่มี พัฒนาการความ ฉลาดทางอารมณ์ EQ และทักษะทาง สมอง (EF) เป็นไป ตามวัย	เด็กปฐมวัยได้รับ การพัฒนาทักษะ สมองและความ ฉลาดทางอารมณ์ ได้เต็มศักยภาพมี พัฒนาการสมวัย โดยการมีส่วนร่วม ของผู้ปกครอง	กอง การศึกษาฯ อบต. ทำก้อ/ขอรับ งบประมาณ จากกองทุน สปสข.

ที่	โครงการ	วัตถุประสงค์	เป้าหมาย (ผลผลิตของ โครงการ)	งบประมาณ					ตัวชี้วัด ( KPI)	ผลที่คาดว่าจะได้รับ	หน่วยงาน รับผิดชอบ หลัก
				๒๕๖๖ (บาท)	๒๕๖๗ (บาท)	๒๕๖๘ (บาท)	๒๕๖๙ (บาท)	๒๕๗๐ (บาท)			
๑๐	โครงการฝึกอบรมเชิงปฏิบัติการเสริมสร้างให้เด็กปฐมวัยมีพัฒนาการดี EQ เยี่ยมเต็มเปี่ยมด้วย(EF)	๑.เพื่อสร้างแกนนำในการส่งเสริมพัฒนาการความฉลาดทางอารมณ์ EQ และฝึกทักษะทางสมอง (EF) ๒.เพื่อส่งเสริมและสนับสนุนให้ครูผู้ดูแลเด็กในการส่งเสริมพัฒนาการความฉลาดทางอารมณ์ EQ และมีทักษะในการส่งเสริมทักษะสมอง (EF) ในเด็กปฐมวัย	๑.ครู/ผู้ดูแลเด็กในสังกัดออบต.ท่าก้อ ๒.เด็กนักเรียนในศูนย์พัฒนาเด็กเล็ก จำนวน ๙ แห่ง	๔๐,๐๐๐	๔๐,๐๐๐	๔๐,๐๐๐	๔๐,๐๐๐	๔๐,๐๐๐	๑.จำนวนครู/ผู้ดูแลเด็กที่ได้รับความรู้ความเข้าใจในเรื่องการส่งเสริมพัฒนาการความฉลาดทางอารมณ์ EQ และมีทักษะในการส่งเสริมทักษะสมอง (EF) ของเด็กปฐมวัย ๒.ร้อยละของเด็กปฐมวัยที่มีพัฒนาการความฉลาดทางอารมณ์ EQ และทักษะสมอง (EF) เป็นไปตามวัย	เด็กปฐมวัยได้รับการพัฒนาทักษะสมองและความฉลาดทางอารมณ์ได้เต็มศักยภาพมีพัฒนาการสมวัย	กองการศึกษาฯ ออบต.ท่าก้อ/ขอรับงบสนับสนุนจากกองทุนสปสข.
๑๑	ค่าบำรุงและรักษาซ่อมแซม	เพื่อให้ศพด.มีปัจจัยที่เอื้อต่อการจัดการเรียนการสอนอย่างเพียงพอและเหมาะสม	ศพด.ในสังกัดทุกแห่ง	๑๐๐,๐๐๐	๑๐๐,๐๐๐	๑๐๐,๐๐๐	๑๐๐,๐๐๐	๑๐๐,๐๐๐	จำนวน	ศพด.ทุกแห่งมีปัจจัยที่เอื้อต่อการจัดการเรียนการสอนอย่างเพียงพอและเหมาะสม	กองการศึกษาฯ ออบต.ท่าก้อ
๑๒	โครงการจัดหาเครื่องเล่นพัฒนาการเด็กเพื่อส่งเสริมพัฒนาการเด็กรอบด้าน	เพื่อให้ศูนย์พัฒนาเด็กเล็กมีสื่ออุปกรณ์ที่เอื้อต่อการจัดการเรียนการสอนอย่างเพียงพอและเหมาะสม	๑.ศพด.บ้านลจจ ๒.ศพด.บ้านห้วยน้ำขุ่น	๓๐๐,๐๐๐					จำนวน	ศพด. จำนวน ๒ แห่งมีสื่ออุปกรณ์ที่เอื้อต่อการจัดการเรียนการสอนอย่างเพียงพอและเหมาะสมผู้เรียนมีพัฒนาที่ดีย่างรอบด้าน	กองการศึกษาฯ ออบต.ท่าก้อ

ที่	โครงการ	วัตถุประสงค์	เป้าหมาย (ผลผลิตของ โครงการ)	งบประมาณ					ตัวชี้วัด ( KPI)	ผลที่คาดว่าจะได้รับ	หน่วยงาน รับผิดชอบหลัก
				๒๕๖๖ (บาท)	๒๕๖๗ (บาท)	๒๕๖๘ (บาท)	๒๕๖๙ (บาท)	๒๕๗๐ (บาท)			
๑๓	โครงการเสริมสร้างสมรรถนะครูและผู้ดูแลเด็กในการส่งเสริมสุขภาพเด็กปฐมวัย	เพื่อให้ครูและผู้ดูแลเด็กมีความรู้ความเข้าใจในการส่งเสริมสุขภาพของเด็กปฐมวัย	ครูและผู้ดูแลเด็กในสังกัด	๑๐๐,๐๐๐	๑๐๐,๐๐๐	๑๐๐,๐๐๐	๑๐๐,๐๐๐	๑๐๐,๐๐๐	จำนวน	ครูและผู้ดูแลเด็กจำนวน ๓๐ คน มีความรู้ความเข้าใจในการส่งเสริมสุขภาพและพัฒนาการของเด็กปฐมวัย	กองการศึกษาฯ อบต. ท่าก้อ
๑๔	โครงการเปิดบ้านวิชาการศูนย์พัฒนาเด็กเล็กสู่การพัฒนาที่ยั่งยืน	เพื่อให้ครู/ผู้ดูแลเด็กได้แลกเปลี่ยนเรียนรู้ซึ่งกันและกัน	ครูและผู้ดูแลเด็กในสังกัด	๓๐,๐๐๐	๓๐,๐๐๐	๓๐,๐๐๐	๓๐,๐๐๐	๓๐,๐๐๐	จำนวน	ครูและผู้ดูแลเด็กจำนวน ๓๐ คน มีขวัญกำลังใจและจัดการเรียนการสอนมีประสิทธิภาพ	กองการศึกษาฯ อบต. ท่าก้อ
๑๕	โครงการเสริมสร้างสมรรถนะครูและผู้ดูแลเด็กเพื่อการจัดการเรียนรู้ภาษาอังกฤษสำหรับเด็กปฐมวัย	เพื่อให้ครูและผู้ดูแลเด็กมีทักษะในการสอนภาษาอังกฤษสำหรับเด็กปฐมวัย	ครูและผู้ดูแลเด็กในสังกัด	๑๐๐,๐๐๐	๑๐๐,๐๐๐	๑๐๐,๐๐๐	๑๐๐,๐๐๐	๑๐๐,๐๐๐	จำนวน	ครูและผู้ดูแลเด็กจำนวน ๓๐ คน มีทักษะในการสอนภาษาอังกฤษสำหรับเด็กปฐมวัย	กองการศึกษาฯ อบต. ท่าก้อ
๑๖	โครงการเสริมสร้างสมรรถนะครูและผู้ดูแลเด็กในการผลิตสื่อการเรียนการสอนดิจิทัลด้วย PowerPoint	เพื่อให้ครูและผู้ดูแลเด็กมีความรู้ความเข้าใจการผลิตสื่อการเรียนการสอนดิจิทัลด้วย PowerPoint	ครูและผู้ดูแลเด็กในสังกัด	๑๐๐,๐๐๐	๑๐๐,๐๐๐	๑๐๐,๐๐๐	๑๐๐,๐๐๐	๑๐๐,๐๐๐	จำนวน	ครูและผู้ดูแลเด็กจำนวน ๓๐ คนมีความรู้ความเข้าใจการผลิตสื่อการเรียนการสอนดิจิทัลด้วย PowerPoint	กองการศึกษาฯ อบต. ท่าก้อ
๑๘	โครงการอบรมเชิงปฏิบัติการ “นิทานสื่อสร้างสรรค์ เพื่อการพัฒนาเด็กปฐมวัยให้มีคุณธรรม”	เพื่อให้ครูและผู้ดูแลเด็กมีความรู้ความเข้าใจการใช้นิทานส่งเสริมคุณธรรมในเด็กปฐมวัย	ครูและผู้ดูแลเด็กในสังกัด	๑๐๐,๐๐๐	๑๐๐,๐๐๐	๑๐๐,๐๐๐	๑๐๐,๐๐๐	๑๐๐,๐๐๐	จำนวน	ครูและผู้ดูแลเด็กจำนวน ๓๐ คน มีความรู้ความเข้าใจการใช้นิทานส่งเสริมคุณธรรมในเด็กปฐมวัย	กองการศึกษาฯ อบต. ท่าก้อ

ที่	โครงการ	วัตถุประสงค์	เป้าหมาย (ผลผลิตของ โครงการ)	งบประมาณ					ตัวชี้วัด ( KPI)	ผลที่คาดว่าจะได้รับ	หน่วยงาน รับผิดชอบ หลัก
				๒๕๖๖ (บาท)	๒๕๖๗ (บาท)	๒๕๖๘ (บาท)	๒๕๖๙ (บาท)	๒๕๗๐ (บาท)			
๑๘	โครงการเสริมสร้าง สมรรถนะครูและ ผู้ดูแลเด็กการจัด กิจกรรม สะเต็มศึกษา (STEM Education) เพื่อพัฒนาเด็กปฐมวัย	เพื่อให้ครูและผู้ดูแล เด็กมีความรู้ความ เข้าใจการจัด กิจกรรมสะเต็ม ศึกษา (STEM Education)	ครูและผู้ดูแล เด็กในสังกัด	๑๐๐,๐๐๐	๑๐๐,๐๐๐	๑๐๐,๐๐๐	๑๐๐,๐๐๐	๑๐๐,๐๐๐	จำนวน	ครูและผู้ดูแลเด็กจำนวน ๓๐ คน มีความรู้ความ เข้าใจการจัดกิจกรรม สะเต็มศึกษา (STEM Education)	กอง การศึกษาฯ อบต. ท่าก้อ
๑๙	โครงการสนับสนุนการ ป้องกันและแก้ไข ปัญหา ยาเสพติดใน สถานศึกษา	เพื่อให้ผู้เรียนมี ค่านิยมที่พึงประสงค์ มีสุขภาพกาย สุขภาพจิตที่ดี	ผู้เรียนสังกัด สพฐ.ในพื้นที่ ๘ แห่ง	๔๐,๐๐๐	๔๐,๐๐๐	๔๐,๐๐๐	๔๐,๐๐๐	๔๐,๐๐๐	จำนวน	ผู้เรียนร้อยละ ๙๐ มี ค่านิยมที่พึงประสงค์ มี สุขภาพกาย สุขภาพจิต ที่ดี	กอง การศึกษาฯ อบต. ท่าก้อ
๒๐	โครงการส่งเสริม ทักษะทางวิชาการ ระดับปฐมวัย	เพื่อส่งเสริมทักษะ ทางวิชาการระดับ ปฐมวัย	เด็กในศูนย์ พัฒนาเด็กเล็ก ทุกแห่ง	๓๐,๐๐๐	๓๐,๐๐๐	๓๐,๐๐๐	๓๐,๐๐๐	๓๐,๐๐๐	จำนวน	ผู้เรียนร้อยละ ๙๐ ได้รับ การส่งเสริมความถนัด ทางวิชาการ	กอง การศึกษาฯ อบต. ท่าก้อ
๒๑	โครงการเตรียมเด็ก ปฐมวัย สู่ศตวรรษที่ ๒๑ เรียนสนุก มี ความสุข เหมาะช่วง วัย	เพื่อให้ผู้เรียนได้รับ การพัฒนาเหมาะสม ตามวัยและมี ความสุขในการเรียน วัย	ผู้เรียนในศพด. สังกัด อบต.ท่า ก้อทุกคน	๙๐,๐๐๐	๙๐,๐๐๐	๙๐,๐๐๐	๙๐,๐๐๐	๙๐,๐๐๐	จำนวน	ผู้เรียนร้อยละ ๙๐ ได้รับ การพัฒนาเหมาะสม ตามวัย เรียนรู้อย่างมี ความสุข	กอง การศึกษาฯ อบต. ท่าก้อ
๒๒	โครงการเปลี่ยน ห้องเรียนเป็นเกมโชว์ (Variety Games for Learning)	เพื่อให้ผู้เรียนได้รับ การพัฒนาเหมาะสม ตามวัยและมี ความสุขในการเรียน	ศูนย์พัฒนาเด็ก เล็กในสังกัด ทุกแห่ง	๙๐,๐๐๐	๙๐,๐๐๐	๙๐,๐๐๐	๙๐,๐๐๐	๙๐,๐๐๐	จำนวน	ศพด.ทุกแห่งจัดการ เรียนรู้เชิงธรรมชาติ	

ที่	โครงการ	วัตถุประสงค์	เป้าหมาย (ผลผลิตของ โครงการ)	งบประมาณ					ตัวชี้วัด ( KPI)	ผลที่คาดว่าจะได้รับ	หน่วยงาน รับผิดชอบ หลัก
				๒๕๖๖ (บาท)	๒๕๖๗ (บาท)	๒๕๖๘ (บาท)	๒๕๖๙ (บาท)	๒๕๗๐ (บาท)			
๒๓	โครงการส่งเสริมการเรียนรู้ เด็กปฐมวัย ท้องถิ่นไทย ผ่านการเล่น (สนามเด็กเล่นสร้างปัญญา)	เพื่อให้ผู้เรียนได้รับการพัฒนาเหมาะสมตามวัยและมีความสุขในการเรียน	ศูนย์พัฒนาเด็กเล็กในสังกัด ๗ แห่ง	๘๐,๐๐๐	๘๐,๐๐๐	๘๐,๐๐๐	๘๐,๐๐๐	๘๐,๐๐๐	จำนวน	ศพด. ๗ แห่งมีสนามเด็กเล่นสร้างปัญญาอย่างน้อยศูนย์ละ ๑ สนาม ให้ผู้เรียนเรียนรู้อย่างมีความสุข	กองการศึกษาฯ อบต. ท่าก้อ
๒๔	โครงการจัดเก็บข้อมูลแหล่งเรียนรู้ในท้องถิ่น	เพื่อเก็บรวบรวมข้อมูลแหล่งเรียนรู้	หมู่ที่ ๑ - ๒๘	๕,๐๐๐	๕,๐๐๐	๕,๐๐๐	๕,๐๐๐	๕,๐๐๐	จำนวน	มีข้อมูลสารสนเทศแหล่งเรียนรู้ในท้องถิ่นอย่างน้อย ๕ แห่ง	กองการศึกษาฯ อบต. ท่าก้อ
๒๕	โครงการพัฒนาแหล่งเรียนรู้ในท้องถิ่น	เพื่อให้ประชาชนมีแหล่งเรียนรู้อย่างต่อเนื่อง	หมู่ที่ ๑ - ๒๘	๕๐,๐๐๐	๕๐,๐๐๐	๕๐,๐๐๐	๕๐,๐๐๐	๕๐,๐๐๐	จำนวน	แหล่งเรียนรู้ในท้องถิ่นจำนวน ๑๐ แห่งได้รับการพัฒนาให้เอื้อต่อการเรียนรู้ของประชาชน	กองการศึกษาฯ อบต. ท่าก้อ
๒๖	โครงการพัฒนาแหล่งเรียนรู้ในสถานศึกษา	เพื่อพัฒนาศูนย์พัฒนาเด็กเล็กให้เป็นแหล่งเรียนรู้ของชุมชน	ศูนย์พัฒนาเด็กเล็กในสังกัดทุกแห่ง	๕๐,๐๐๐	๕๐,๐๐๐	๕๐,๐๐๐	๕๐,๐๐๐	๕๐,๐๐๐	จำนวน	ศพด. ทุกแห่งเป็นแหล่งเรียนรู้ด้านวิชาการ ฯลฯ ของชุมชน	กองการศึกษาฯ อบต. ท่าก้อ
๒๗	โครงการศึกษาแหล่งเรียนรู้ ในท้องถิ่น	เพื่อส่งเสริมการใช้แหล่งเรียนรู้ในท้องถิ่น	๑.ครู/ผู้ดูแลเด็ก ๒.เด็กและเยาวชน	๕๐,๐๐๐	๕๐,๐๐๐	๕๐,๐๐๐	๕๐,๐๐๐	๕๐,๐๐๐	จำนวน	๑.ครู/ผู้ดูแลเด็ก ๓๐ คน ได้ศึกษาแหล่งเรียนรู้ในชุมชนและพัฒนา ศพด. ให้เป็นแหล่งเรียนรู้ของชุมชน ๒.เด็กและเยาวชนร้อยละ ๘๐ ได้ศึกษาแหล่งเรียนรู้ในท้องถิ่น	กองการศึกษาฯ อบต. ท่าก้อ

ที่	โครงการ	วัตถุประสงค์	เป้าหมาย (ผลผลิตของ โครงการ)	งบประมาณ					ตัวชี้วัด ( KPI)	ผลที่คาดว่าจะได้รับ	หน่วยงาน รับผิดชอบ หลัก
				๒๕๖๖ (บาท)	๒๕๖๗ (บาท)	๒๕๖๘ (บาท)	๒๕๖๙ (บาท)	๒๕๗๐ (บาท)			
๒๘	โครงการฝึกอบรมและ ศึกษา ศึกษานเพื่อ พัฒนาศักยภาพ คณะกรรมการ การศึกษาท้องถิ่น	เพื่อให้ คณะกรรมการ การศึกษาท้องถิ่นมี ความรู้ความเข้าใจ บทบาทหน้าที่และ ส่วนร่วมในการจัด การศึกษาท้องถิ่น อย่างแท้จริง	คณะกรรมการ การศึกษา ท้องถิ่น อบต.ท่าก้อ	๑๕๐,๐๐๐	๑๕๐,๐๐๐	๑๕๐,๐๐๐	๑๕๐,๐๐๐	๑๕๐,๐๐๐	จำนวน	คณะกรรมการการศึกษา ท้องถิ่นได้รับการพัฒนา ปีละ ๑ ครั้ง และมี ความรู้ความเข้าใจ บทบาทหน้าที่และส่วน ร่วมในการจัดการศึกษา ท้องถิ่นอย่างแท้จริง	กอง การศึกษาฯ อบต. ท่าก้อ
๒๙	โครงการฝึกอบรมและ ศึกษา ศึกษานเพื่อ พัฒนาศักยภาพคณะ กรรมการบริหารศูนย์ พัฒนา เด็กเล็ก	เพื่อให้ คณะกรรมการ บริหารศูนย์พัฒนา เด็กเล็กมีความรู้ ความเข้าใจบทบาท หน้าที่และส่วนร่วม ในการจัดการศึกษา ท้องถิ่นอย่างแท้จริง	คณะกรรมการ บริหารศูนย์ พัฒนาเด็กเล็ก ในสังกัดทุกแห่ง	๑๐๐,๐๐๐	๑๐๐,๐๐๐	๑๐๐,๐๐๐	๑๐๐,๐๐๐	๑๐๐,๐๐๐	จำนวน	คณะกรรมการบริหาร ศูนย์พัฒนาเด็กเล็กได้รับ การพัฒนาปีละ ๑ ครั้ง และมีความรู้ความเข้าใจ บทบาทหน้าที่และส่วน ร่วมในการจัดการศึกษา ท้องถิ่นอย่างแท้จริง	กอง การศึกษาฯ อบต. ท่าก้อ

**รายละเอียดโครงการพัฒนา**  
**แผนพัฒนาพัฒนาท้องถิ่น (พ.ศ.๒๕๖๑-๒๕๖๕)**  
**สำหรับ องค์กรปกครองส่วนท้องถิ่นดำเนินการเอง**  
**องค์การบริหารส่วนตำบลท่าก้อ**

ก.ยุทธศาสตร์ชาติ ๒๐ ปี ( พ.ศ. ๒๕๖๑-๒๕๘๐) ประเด็นยุทธศาสตร์ ที่ ๒ ยุทธศาสตร์ชาติด้านการสร้างความสามารถในการแข่งขัน

ข.ยุทธศาสตร์การพัฒนาตามแผนพัฒนาเศรษฐกิจและสังคมแห่งชาติ ฉบับที่ ๑๓ หมุดหมายการพัฒนาที่ ๕ ไทยเป็นประตูการค้าการลงทุนและยุทธศาสตร์ทางโลจิสติกส์ที่สำคัญ ของภูมิภาค

ค. ยุทธศาสตร์การพัฒนาจังหวัด ยุทธศาสตร์ ที่ ๔ การพัฒนาขีดความสามารถในการแข่งขันด้านการค้าการลงทุนและบริการโลจิสติกส์เชื่อมโยงกลุ่มจังหวัด กลุ่มอาเซียน+๖ และGMS

ง.ยุทธศาสตร์การพัฒนาของ อปท. ในเขตจังหวัด ยุทธศาสตร์ที่ ๑ การพัฒนาโครงสร้างพื้นฐานและระบบโลจิสติกส์ เชื่อมโยงกลุ่มจังหวัด กลุ่มอาเซียน+๖ และ GMS

จ.ยุทธศาสตร์การพัฒนาขององค์กรปกครองส่วนท้องถิ่น ยุทธศาสตร์ที่ ๓ การพัฒนาด้านโครงสร้างพื้นฐาน

**๑.แผนงานอุตสาหกรรมและการโยธา**

ที่	โครงการ	วัตถุประสงค์	เป้าหมาย(ผลผลิตของโครงการ)	งบประมาณ					ตัวชี้วัด ( KPI)	ผลที่คาดว่าจะได้รับ	หน่วยงานรับผิดชอบหลัก
				๒๕๖๖ (บาท)	๒๕๖๗ (บาท)	๒๕๖๘ (บาท)	๒๕๖๙ (บาท)	๒๕๗๐ (บาท)			
๑	โครงการบำรุงรักษาและซ่อมแซมและซ่อมแซม	เพื่อบำรุงรักษาและซ่อมแซมสิ่งสาธารณประโยชน์ในหมู่บ้านและสำนักงานให้ใช้การได้ดี	ถนนคอนกรีต, ถนนลาดยาง,สะพาน,รางระบายน้ำ,ไฟกิ่ง, ยานพาหนะ, ทรัพย์สินอื่นอาคารต่างๆและสิ่งสาธารณประโยชน์อื่น	๑,๕๐๐,๐๐๐	๑,๕๐๐,๐๐๐	๑,๕๐๐,๐๐๐	๑,๕๐๐,๐๐๐	๑,๕๐๐,๐๐๐	จำนวน	ที่ดินสิ่งก่อสร้างต่างๆได้รับการซ่อมแซมและใช้งานได้ดี	กองช่าง อบต.ท่าก้อ
๒	โครงการบำรุงรักษาและปรับปรุงที่ดินสิ่งก่อสร้าง	เพื่อบำรุงรักษาและปรับปรุงที่ดินสิ่งก่อสร้างให้ใช้การได้ดี	ระบบประปา,ระบบไฟฟ้า,อาคารสำนักงาน,อาคารต่างๆ,และที่ดินสิ่งก่อสร้างอื่น	๑,๕๐๐,๐๐๐	๑,๕๐๐,๐๐๐	๑,๕๐๐,๐๐๐	๑,๕๐๐,๐๐๐	๑,๕๐๐,๐๐๐	จำนวน	ที่ดินสิ่งก่อสร้างต่างๆได้รับการดูแลรักษา และปรับปรุงให้ใช้งานได้ดี	กองช่าง อบต.ท่าก้อ

ที่	โครงการ	วัตถุประสงค์	เป้าหมาย (ผลผลิตของ โครงการ)	งบประมาณ					ตัวชี้วัด ( KPI)	ผลที่คาดว่าจะได้รับ	หน่วยงาน รับผิดชอบ หลัก
				๒๕๖๖ (บาท)	๒๕๖๗ (บาท)	๒๕๖๘ (บาท)	๒๕๖๙ (บาท)	๒๕๗๐ (บาท)			
๓	โครงการปรับปรุง อาคาร ศูนย์ พัฒนาคุณภาพ ชีวิตและส่งเสริม อาชีพผู้สูงอายุ ตำบลท่าก้อ	เพื่อการใช้งานที่ สะดวกและ ปลอดภัย	ปรับปรุงอาคาร ศูนย์ ศูนย์พัฒนา คุณภาพชีวิตและ ส่งเสริมอาชีพ ผู้สูงอายุตำบลท่าก้อ (อบต.เก่า)	๒,๐๐๐,๐๐๐					อาคาร ศูนย์ ศูนย์พัฒนา คุณภาพชีวิต และส่งเสริม อาชีพผู้สูงอายุ ตำบลท่าก้อ ได้รับการ ปรับปรุง	มีอาคาร สถานที่จัด กิจกรรมที่ สะดวกและ ปลอดภัย	สำนักปลัด/ กองช่าง อบต. ท่าก้อ

## ๒.แผนงานการศึกษา

ที่	โครงการ	วัตถุประสงค์	เป้าหมาย (ผลผลิตของ โครงการ)	งบประมาณ					ตัวชี้วัด ( KPI)	ผลที่คาดว่าจะได้รับ	หน่วยงาน รับผิดชอบ หลัก
				๒๕๖๖ (บาท)	๒๕๖๗ (บาท)	๒๕๖๘ (บาท)	๒๕๖๙ (บาท)	๒๕๗๐ (บาท)			
๑	โครงการ บำรุงรักษาและ ปรับปรุงที่ดิน สิ่งก่อสร้าง (ศพด.)	เพื่อบำรุงรักษาและ ปรับปรุงที่ดิน สิ่งก่อสร้างให้ใช้การ ได้ดี	ระบบประปา,ระบบ ไฟฟ้า,อาคาร สำนักงาน,อาคาร ต่างๆ,และที่ดิน สิ่งก่อสร้างอื่น	๑๐๐,๐๐๐	๑๐๐,๐๐๐	๑๐๐,๐๐๐	๑๐๐,๐๐๐	๑๐๐,๐๐๐	จำนวน	ที่ดิน สิ่งก่อสร้าง ต่างๆได้รับ การดูแลรักษา และปรับปรุง ให้ใช้งานได้ดี	กองช่าง อบต. ท่าก้อ/กอง การศึกษาฯ

ก.ยุทธศาสตร์ชาติ ๒๐ ปี ( พ.ศ. ๒๕๖๑-๒๕๘๐) ประเด็นยุทธศาสตร์ ที่ ๕ ยุทธศาสตร์ชาติด้านการสร้างการเติบโตบนคุณภาพชีวิตที่เป็นมิตรต่อสิ่งแวดล้อม  
 ข.ยุทธศาสตร์การพัฒนาตามแผนพัฒนาเศรษฐกิจและสังคมแห่งชาติ ฉบับที่ ๑๓ หมุดหมายการพัฒนาที่ ๘ ไทยมีพื้นที่และเมืองอัจฉริยะที่น่าอยู่ ปลอดภัย เติบโตได้อย่างยั่งยืน

ค. ยุทธศาสตร์การพัฒนาจังหวัด ยุทธศาสตร์ ที่ ๒ การส่งเสริมการผลิตและพัฒนานวัตกรรมสินค้าเกษตรคุณภาพมาตรฐานสากลและเป็นมิตรกับสิ่งแวดล้อม

ง. ยุทธศาสตร์การพัฒนาของอปท.ในเขตจังหวัด ยุทธศาสตร์ที่ ๒ การพัฒนาด้านเศรษฐกิจและการท่องเที่ยว

จ.ยุทธศาสตร์การพัฒนาขององค์กรปกครองส่วนท้องถิ่น ยุทธศาสตร์ที่ ๔ การพัฒนาเศรษฐกิจตามแนวทางปรัชญาเศรษฐกิจพอเพียงและพัฒนากลุ่มอาชีพในตำบล

#### ๑.แผนงานการศึกษา

ที่	โครงการ	วัตถุประสงค์	เป้าหมาย (ผลผลิตของ โครงการ)	งบประมาณ					ตัวชี้วัด ( KPI)	ผลที่คาดว่าจะได้รับ	หน่วยงาน รับผิดชอบ หลัก
				๒๕๖๖ (บาท)	๒๕๖๗ (บาท)	๒๕๖๘ (บาท)	๒๕๖๙ (บาท)	๒๕๗๐ (บาท)			
๑	โครงการส่งเสริมการเรียนรู้ ตามหลักปรัชญาเศรษฐกิจพอเพียง	๑.เพื่อให้เด็ก เยาวชน และประชาชน มีความรู้ ความเข้าใจ เกี่ยวกับหลักปรัชญาของเศรษฐกิจพอเพียงได้อย่างถูกต้อง สามารถปฏิบัติตามหลักปรัชญาของเศรษฐกิจพอเพียงได้อย่างถูกต้อง ๒. เพื่อเป็นแหล่งเรียนรู้ตามหลักปรัชญาของเศรษฐกิจพอเพียงให้กับหน่วยงานอื่น	๑.ศพด.ในสังกัด อบต.ท่าก้อ ๒.สถานศึกษา สังกัด หน่วยงานอื่น ในท้องถิ่น ๓.เด็ก เยาวชน และ ประชาชนใน ท้องถิ่น	๒๐๐,๐๐๐	๒๐๐,๐๐๐	๒๐๐,๐๐๐	๒๐๐,๐๐๐	๒๐๐,๐๐๐	จำนวน	๑.เด็ก และเยาวชนร้อยละ ๙๐ มีความรู้ ความเข้าใจเกี่ยวกับหลักปรัชญาของเศรษฐกิจพอเพียงได้อย่างถูกต้อง สามารถปฏิบัติตามหลักปรัชญาของเศรษฐกิจพอเพียงได้อย่างถูกต้อง ๒.มีแหล่งเรียนรู้เศรษฐกิจพอเพียงอย่างน้อย ๑๗ แห่ง	กอง การศึกษาฯ อบต. ท่าก้อ
๒	โครงการศูนย์พัฒนาเด็กเล็กจัดการเรียนรู้เศรษฐกิจพอเพียงดีเด่น	เพื่อส่งเสริมการจัดการเรียนรู้เศรษฐกิจพอเพียง	ศพด.ในสังกัด อบต.ท่าก้อทุก แห่ง	๒๐,๐๐๐	๒๐,๐๐๐	๒๐,๐๐๐	๒๐,๐๐๐	๒๐,๐๐๐	จำนวน	ศูนย์พัฒนาเด็กเล็กจัดการเรียนรู้เศรษฐกิจพอเพียงอย่างมีประสิทธิภาพอย่างน้อย ๓ แห่ง	กอง การศึกษาฯ อบต. ท่าก้อ

ก. ยุทธศาสตร์ชาติ ๒๐ ปี ( พ.ศ. ๒๕๖๑-๒๕๘๐) ประเด็นยุทธศาสตร์ ที่ ๕ ยุทธศาสตร์ชาติด้านการสร้างการเติบโตบนคุณภาพชีวิตที่เป็นมิตรต่อสิ่งแวดล้อม  
 ข. ยุทธศาสตร์การพัฒนาตามแผนพัฒนาเศรษฐกิจและสังคมแห่งชาติ ฉบับที่ ๑๓ หมุดหมายการพัฒนาที่ ๑๑ ไทยสามารถลดความเสี่ยงและผลกระทบจากภัยธรรมชาติและการ เปลี่ยนแปลงสภาพภูมิอากาศ  
 ค. ยุทธศาสตร์การพัฒนาจังหวัด ยุทธศาสตร์ที่ ๓ การจัดการทรัพยากรธรรมชาติและสิ่งแวดล้อมให้ดำรงความอุดมสมบูรณ์และยั่งยืน  
 ง. ยุทธศาสตร์การพัฒนาของอปท.ในเขตจังหวัด ยุทธศาสตร์ที่ ๕ การบริหารจัดการทรัพยากรธรรมชาติและสิ่งแวดล้อมให้สมบูรณ์และยั่งยืน  
 จ. ยุทธศาสตร์การพัฒนาขององค์กรปกครองส่วนท้องถิ่น ยุทธศาสตร์ที่ ๕ ยุทธศาสตร์การพัฒนาด้านสิ่งแวดล้อมและการท่องเที่ยว

๑. แผนงานการศึกษาฯ

ที่	โครงการ	วัตถุประสงค์	เป้าหมาย (ผลผลิตของ โครงการ)	งบประมาณ					ตัวชี้วัด ( KPI)	ผลที่คาดว่าจะ ได้รับ	หน่วยงาน รับผิดชอบ หลัก
				๒๕๖๖ (บาท)	๒๕๖๗ (บาท)	๒๕๖๘ (บาท)	๒๕๖๙ (บาท)	๒๕๗๐ (บาท)			
๑	โครงการสถานศึกษา และชุมชนสะอาด ปราศจากขยะ รักษาสิ่งแวดล้อม	เพื่อเพิ่ม ประสิทธิภาพแก่ สถานศึกษาและ ชุมชนในการบริหาร จัดการขยะ การ กำจัดขยะที่ถูกต้อง และสร้างจิตสำนึกใน การลดการทิ้งขยะ รู้วิธีคัดแยกประเภท ขยะ	๑.เด็กในศูนย์ พัฒนาเด็กเล็กทุก คน ๒.ผู้ปกครอง ทุกคน	๑๐๐,๐๐๐	๑๐๐,๐๐๐	๑๐๐,๐๐๐	๑๐๐,๐๐๐	๑๐๐,๐๐๐	จำนวน	ผู้เรียนและครัวเรือน ผู้ปกครองร้อยละ ๙๐กำจัดขยะ ถูกต้องมี ประสิทธิภาพและ เด็ก เยาวชน และ ประชาชนมีจิตสำนึก ในการลดการทิ้ง ขยะ รู้วิธีคัดแยก ประเภทขยะ สิ่งแวดล้อมไม่เป็น พิษ	กอง การศึกษาฯ อบต. ทำก้อ
๒	โครงการคัดเลือก สถานศึกษาจัดการ ขยะดีเด่น	เพื่อส่งเสริมการ จัดการขยะใน สถานศึกษา อย่างยั่งยืน	ศูนย์พัฒนาเด็ก เล็กในสังกัด อบต. ทำก้อ	๑๐,๐๐๐	๑๐,๐๐๐	๑๐,๐๐๐	๑๐,๐๐๐	๑๐,๐๐๐	จำนวน	ศพด.จำนวน ๓ แห่ง ได้รับการคัดเลือก เป็นสถานศึกษา จัดการขยะดีเด่น	

๒.แผนงานสาธารณสุข

ที่	โครงการ	วัตถุประสงค์	เป้าหมาย(ผลผลิต ของโครงการ)	งบประมาณ					ตัวชี้วัด ( KPI)	ผลที่คาดว่าจะ ได้รับ	หน่วยงาน รับผิดชอบหลัก
				๒๕๖๖ (บาท)	๒๕๖๗ (บาท)	๒๕๖๘ (บาท)	๒๕๖๙ (บาท)	๒๕๗๐ (บาท)			
๑	โครงการบริหารจัดการขยะในองค์กร	เพื่อแก้ไขปัญหาขยะในองค์กร	๑.จำนวนขยะในองค์กรลดลง ๒.บุคลากรในองค์กรมีการคัดแยกขยะก่อนทิ้งทุกครั้ง	๓๐,๐๐๐	๓๐,๐๐๐	๓๐,๐๐๐	๓๐,๐๐๐	๓๐,๐๐๐	ร้อยละของขยะที่เกิดขึ้นในองค์กรได้รับการจัดการอย่างเหมาะสม	มีการบริการจัดการขยะภายในองค์กรอย่างถูกต้องและเหมาะสม	งานสาธารณสุขสำนักปลัดอบต.อบต.ท่าก้อ

๓.แผนงานการเกษตร

ที่	โครงการ	วัตถุประสงค์	เป้าหมาย(ผลผลิตของโครงการ)	งบประมาณ					ตัวชี้วัด ( KPI)	ผลที่คาดว่าจะได้รับ	หน่วยงานรับผิดชอบหลัก
				๒๕๖๖ (บาท)	๒๕๖๗ (บาท)	๒๕๖๘ (บาท)	๒๕๖๙ (บาท)	๒๕๗๐ (บาท)			
๑	โครงการส่งเสริมการท่องเที่ยวเชิงเกษตรและทรัพยากรธรรมชาติในชุมชน	เพื่ออบรมให้ความรู้ในการส่งเสริมการท่องเที่ยวเชิงเกษตรและทรัพยากรธรรมชาติในชุมชน	๑.ประชาชน จำนวน ๕๐ คน ๒.ผู้เข้าร่วมอบรมสามารถเผยแพร่ ประชาสัมพันธ์ ความรู้เกี่ยวกับวิถีชีวิต วัฒนธรรม ประเพณี ภูมิปัญญาท้องถิ่น ทรัพยากรธรรมชาติในชุมชน และแหล่งเรียนรู้ทางการเกษตรให้แก่นักท่องเที่ยวและผู้สนใจได้รับทราบ	๕๐,๐๐๐	๕๐,๐๐๐	๕๐,๐๐๐	๕๐,๐๐๐	๕๐,๐๐๐	จำนวน	การท่องเที่ยวในตำบลทำก้อเป็นที่รู้จัก และได้รับความสนใจจากนักท่องเที่ยวมากขึ้น	งานเกษตรสำนักปลัด อบต. อบต. ทำก้อ
๒	โครงการอบรมและส่งเสริมการดูแลรักษาทรัพยากรธรรมชาติและสิ่งแวดล้อม	เพื่ออบรมให้ความรู้การดูแลรักษาทรัพยากรธรรมชาติและสิ่งแวดล้อม	๑.ประชาชนจำนวน ๒๐๐ คน ๒.ประชาชนมีส่วนร่วมในการดูแลรักษาทรัพยากรธรรมชาติและสิ่งแวดล้อมมากขึ้น	๕๐,๐๐๐	๕๐,๐๐๐	๓๐,๐๐๐	๕๐,๐๐๐	๕๐,๐๐๐	จำนวน	ทรัพยากรธรรมชาติและสิ่งแวดล้อมในพื้นที่ตำบลทำก้อได้รับการดูแลรักษา	งานเกษตรสำนักปลัด อบต. อบต. ทำก้อ

รายละเอียดโครงการพัฒนา  
แผนพัฒนาพัฒนาท้องถิ่น (พ.ศ.๒๕๖๑-๒๕๖๕)  
สำหรับ องค์กรปกครองส่วนท้องถิ่นดำเนินการเอง  
องค์การบริหารส่วนตำบลท่าก้อ

- ก.ยุทธศาสตร์ชาติ ๒๐ ปี ( พ.ศ. ๒๕๖๑-๒๕๘๐) ประเด็นยุทธศาสตร์ ที่ ๓ ยุทธศาสตร์ชาติด้านการพัฒนาและเสริมสร้างศักยภาพทรัพยากรมนุษย์
- ข.ยุทธศาสตร์การพัฒนาตามแผนพัฒนาเศรษฐกิจและสังคมแห่งชาติ ฉบับที่ ๑๓ หมุดหมายการพัฒนาที่ ๑๓ ไทยมีภาครัฐที่ทันสมัย มีประสิทธิภาพ และตอบโจทย์ประชาชน
- ค. ยุทธศาสตร์การพัฒนาจังหวัด ยุทธศาสตร์ ที่ ๖ การพัฒนาคุณภาพชีวิตและทรัพยากรมนุษย์เพื่อให้ประชาชนอยู่เย็นเป็นสุข
- ง. ยุทธศาสตร์การพัฒนาของอปท.ในเขตจังหวัด ยุทธศาสตร์ที่ ๖ การพัฒนาด้านการเมืองการบริหาร
- จ.ยุทธศาสตร์การพัฒนาขององค์กรปกครองส่วนท้องถิ่น ยุทธศาสตร์ที่ ๖ ด้านการเมืองและการบริหาร
- ๑.แผนงานบริหารงานทั่วไป (งานบริหารทั่วไป)

ที่	โครงการ	วัตถุประสงค์	เป้าหมาย (ผลผลิตของ โครงการ)	งบประมาณ					ตัวชี้วัด ( KPI)	ผลที่คาดว่าจะ ได้รับ	หน่วยงาน รับผิดชอบหลัก
				๒๕๖๖ (บาท)	๒๕๖๗ (บาท)	๒๕๖๘ (บาท)	๒๕๖๙ (บาท)	๒๕๗๐ (บาท)			
๑	โครงการจิตอาสา พระราชทาน	เพื่ออุดหนุน อำเภอแม่สรวย ในการจัด กิจกรรมจิต อาสา พระราชทาน	อำเภอ แม่สรวย	๑๐,๐๐๐	๑๐,๐๐๐	๑๐,๐๐๐	๑๐,๐๐๐	๑๐,๐๐๐	จำนวน	มีการอุดหนุน อำเภอแม่สรวย	สำนักปลัด/ อำเภอแม่สรวย
๒	โครงการงานศาล สมเด็จพระ นเรศวรมหาราช	เพื่อสืบสาน ประเพณี	พนักงาน อบต. ท่าก้อและ ประชาชน หมู่ ๑-๒๘	๑๕๐,๐๐๐	๑๕๐,๐๐๐	๑๕๐,๐๐๐	๑๕๐,๐๐๐	๑๕๐,๐๐๐	จำนวน	ได้สืบสาน ประเพณี	สำนักปลัดอบต. อบต.ท่าก้อ
๓	โครงการจ้างเหมา สำรวจความพึง พอใจ	เพื่อสำรวจ ความพึงพอใจ ของผู้รับบริการ	ประชาชน ผู้รับบริการ	๑๒,๐๐๐	๑๒,๐๐๐	๑๒,๐๐๐	๑๒,๐๐๐	๑๒,๐๐๐	จำนวน	ประชาชนพึง พอใจต่อการ ปฏิบัติงานของ อบต.	สำนักปลัดอบต. อบต.ท่าก้อ

ที่	โครงการ	วัตถุประสงค์	เป้าหมาย (ผลผลิตของ โครงการ)	งบประมาณ					ตัวชี้วัด ( KPI)	ผลที่คาดว่าจะ ได้รับ	หน่วยงาน รับผิดชอบ หลัก
				๒๕๖๖ (บาท)	๒๕๖๗ (บาท)	๒๕๖๘ (บาท)	๒๕๖๙ (บาท)	๒๕๗๐ (บาท)			
๔	โครงการจัด กิจกรรมเฉลิม พระเกียรติ	เพื่อ เทิดพระเกียรติ	กิจกรรม เทิดพระเกียรติ	๕๐,๐๐๐	๕๐,๐๐๐	๕๐,๐๐๐	๕๐,๐๐๐	๕๐,๐๐๐	จำนวน	มีการจัด กิจกรรม เทิดพระเกียรติ	สำนักปลัด อบต. อบต.ท่า ก้อ
๕	โครงการการ จัดการเลือกตั้ง	เพื่อจัดการ เลือกตั้งระดับ ท้องถิ่น	หน่วยเลือกตั้ง หมู่.๑-๒๘					๑,๕๐๐,๐๐๐	จำนวน	มีการจัด กิจกรรม	สำนักปลัด อบต. ท่าก้อ
๖	โครงการ ฝึกอบรมเพิ่ม ประสิทธิภาพ ผู้บริหารและ สมาชิกสภา	เพื่อพัฒนา ศักยภาพผู้บริหาร สมาชิกสภา และพนักงาน	ผู้บริหาร สมาชิกสภา องค์การบริหาร ส่วนตำบลท่าก้อ และพนักงาน อบต.ท่าก้อ	๘๐๐,๐๐๐	๘๐๐,๐๐๐	๘๐๐,๐๐๐	๘๐๐,๐๐๐	๘๐๐,๐๐๐	จำนวน	ผู้บริหารและ สมาชิกสภาและ พนักงาน มีความรู้	สำนักปลัด อบต. อบต. ท่าก้อ
๗	โครงการ ฝึกอบรมให้ ความรู้เกี่ยวกับ กฎหมาย	เพื่อให้ความรู้แก่ พนักงานและ บุคคลทั่วไป	พนักงาน อบต. ท่าก้อและ บุคคลทั่วไป	๕๐,๐๐๐	๕๐,๐๐๐	๕๐,๐๐๐	๕๐,๐๐๐	๕๐,๐๐๐	จำนวน	พนักงาน อบต. ท่าก้อและ บุคคลทั่วไป เข้าใจและมี ความรู้ด้าน กฎหมาย	สำนักปลัด อบต. อบต.ท่า ก้อ
๘	โครงการ สนับสนุนการจัด งานสักการะพ่อ ขุนเม็งรายฯ	เพื่ออุดหนุน อำเภอแม่สรวย	ที่ทำการปกครอง อำเภอแม่สรวย	๕๐,๐๐๐	๕๐,๐๐๐	๕๐,๐๐๐	๕๐,๐๐๐	๕๐,๐๐๐	จำนวน	ได้สืบสานวัน สำคัญของ จังหวัดเชียงราย	อบต. อบต.ท่า ก้อ/ที่ทำการ ปกครองอำเภอ แม่สรวย

ที่	โครงการ	วัตถุประสงค์	เป้าหมาย (ผลผลิตของ โครงการ)	งบประมาณ					ตัวชี้วัด ( KPI)	ผลที่คาดว่าจะ ได้รับ	หน่วยงาน รับผิดชอบ หลัก
				๒๕๖๖ (บาท)	๒๕๖๗ (บาท)	๒๕๖๘ (บาท)	๒๕๖๙ (บาท)	๒๕๗๐ (บาท)			
๙	โครงการประกอบรัฐพิธี	เพื่อสนับสนุน อำเภอแม่สรวย	ที่ทำการปกครอง อำเภอแม่สรวย	๒๕,๐๐๐	๒๕,๐๐๐	๒๕,๐๐๐	๒๕,๐๐๐	๒๕,๐๐๐	จำนวน	ได้สนับสนุน สำหรับประกอบรัฐ พิธีต่างๆในวัน สำคัญ	ที่ทำการ ปกครองอำเภอ แม่สรวย
๑๐	โครงการจัดงานศาล สมเด็จพระนเรศวร มหาราช	เพื่ออุดหนุน อำเภอแม่สรวย	ที่ทำการปกครอง อำเภอแม่สรวย	๕๐,๐๐๐	๕๐,๐๐๐	๕๐,๐๐๐	๕๐,๐๐๐	๕๐,๐๐๐	จำนวน	ได้สืบสานวัน สำคัญของจังหวัด เชียงราย	ที่ทำการ ปกครองอำเภอ แม่สรวย
๑๑	โครงการวันท้องถิ่นไทย	เพื่อจัดกิจกรรม	พนักงาน อบต. ท่าก้อ ประชาชน ตำบลท่าก้อ	๕,๐๐๐	๕,๐๐๐	๕,๐๐๐	๕,๐๐๐	๕,๐๐๐	จำนวน	มีการจัดกิจกรรม	สำนักปลัด อบต.ท่าก้อ
๑๒	โครงการอบรมพนักงาน ลูกจ้างและพนักงานจ้าง เกี่ยวกับมาตรฐาน คุณธรรมจริยธรรม	เพื่อพัฒนา ศักยภาพ พนักงาน ลูกจ้างและ พนักงานจ้าง	พนักงานลูกจ้าง และพนักงานจ้าง อบต.ท่าก้อ	๑๐๐,๐๐๐	๑๐๐,๐๐๐	๑๐๐,๐๐๐	๑๐๐,๐๐๐	๑๐๐,๐๐๐	จำนวน	มีการพัฒนา ศักยภาพ	สำนักปลัด อบต.ท่าก้อ
๑๓	โครงการพัฒนา ประสิทธิภาพการ บริหารงานและการทัศน ศึกษาดูงานผู้บริหาร พนักงาน ลูกจ้าง และ พนักงานจ้าง	เพื่อพัฒนา ศักยภาพ พนักงาน อบต.ท่าก้อ	พนักงาน อบต.ท่าก้อ	๘๐๐,๐๐๐	๘๐๐,๐๐๐	๘๐๐,๐๐๐	๘๐๐,๐๐๐	๘๐๐,๐๐๐	จำนวน	มีการพัฒนา ศักยภาพพนักงาน อบต.ท่าก้อ	สำนักปลัด อบต.ท่าก้อ
๑๔	โครงการกิจกรรม ๕ ส.	เพื่อพัฒนา ศักยภาพ	พนักงาน,ลูกจ้าง	๑๐,๐๐๐	๑๐,๐๐๐	๑๐,๐๐๐	๑๐,๐๐๐	๑๐,๐๐๐	จำนวน	การบริหารจัดการ ที่ดี	สำนักปลัด อบต.ท่าก้อ

๒.แผนงานบริหารงานทั่วไป (งานวางแผนสถิติและวิชาการ)

ที่	โครงการ	วัตถุประสงค์	เป้าหมาย (ผลผลิตของโครงการ)	งบประมาณ					ตัวชี้วัด	ผลที่คาดว่าจะได้รับ	หน่วยงาน รับผิดชอบหลัก
				๒๕๖๖ (บาท)	๒๕๖๗ (บาท)	๒๕๖๘ (บาท)	๒๕๖๙ (บาท)	๒๕๗๐ (บาท)			
๑	โครงการอบรมเชิงปฏิบัติการในการจัดทำงบประมาณ	เพื่ออบรมการจัดทำงบประมาณและรายละเอียดงบประมาณ	๑.พนักงานสังกัด ใน อบต. ทำก็้อ จำนวน ๑๐๐ คน ๒.พนักงานสังกัด ใน อบต. ทำก็้อได้รับความรู้จัดการจัดทำงบประมาณพร้อมรายละเอียดได้	๑๐,๐๐๐	๑๐,๐๐๐	๑๐,๐๐๐	๑๐,๐๐๐	๑๐,๐๐๐	จำนวน	มีการร่วมมือการจัดทำงบประมาณและสามารถจัดทำงบประมาณพร้อมรายละเอียดได้	ฝ่ายวิเคราะห์นโยบายและแผนสำนักปลัด/อบต. ทำก็้อ
๒	โครงการส่งเสริมและสนับสนุนกระบวนการของคณะกรรมการด้านการจัดทำแผนพัฒนาท้องถิ่น	เพื่อพัฒนาศักยภาพคณะกรรมการจัดทำแผนพัฒนา	๑.คณะกรรมการจัดทำแผนพัฒนา ๒.คณะกรรมการจัดทำแผนพัฒนามีการพัฒนาศักยภาพการทำงาน	๕๐,๐๐๐	๕๐,๐๐๐	๕๐,๐๐๐	๕๐,๐๐๐	๕๐,๐๐๐	จำนวน	มีการพัฒนาศักยภาพคณะกรรมการพัฒนาแผนพัฒนา	ฝ่ายวิเคราะห์นโยบายและแผนสำนักปลัด/อบต. ทำก็้อ
๓	โครงการประชุมประชาคมระดับตำบล	เพื่อจัดเวทีประชาคมท้องถิ่นตำบลทำก็้อในการจัดทำแผนพัฒนาท้องถิ่น เพื่อนำมาสู่การจัดทำข้อบัญญัติงบประมาณรายจ่ายในปีงบประมาณ	๑.พนักงานสังกัด ใน อบต. ทำก็้อและประชาชนในพื้นที่ตำบลทำก็้อ ๒.โครงการที่นำมาบรรจุในแผนพัฒนาท้องถิ่น ตรงตามความต้องการและตอบสนองการแก้ไขปัญหาของประชาชน ได้อย่างแท้จริง	๓๐,๐๐๐	๓๐,๐๐๐	๓๐,๐๐๐	๓๐,๐๐๐	๓๐,๐๐๐	จำนวน	มีการจัดเวทีประชาคมระดับตำบลและโครงการที่นำมาบรรจุในแผนพัฒนาท้องถิ่น ตรงตามความต้องการและตอบสนองการแก้ไขปัญหาของประชาชน	ฝ่ายวิเคราะห์นโยบายและแผนสำนักปลัด/อบต. ทำก็้อ
๔	โครงการจ้างเหมาบริหารด้านการจัดทำข้อมูล	เพื่อจัดทำและรวบรวมข้อมูล ในการทำแผนพัฒนาท้องถิ่น	๑.ข้อมูลพื้นที่ในเขตตำบลทำก็้อ จำนวน ๒๘ หมู่บ้าน ๒.ข้อมูลมีความถูกต้องและชัดเจน	๓๐,๐๐๐					จำนวน	ข้อมูลในพื้นที่ตำบลทำก็้อมีความถูกต้องและชัดเจน	ฝ่ายวิเคราะห์นโยบายและแผนสำนักปลัด/อบต. ทำก็้อ

ที่	โครงการ	วัตถุประสงค์	เป้าหมาย (ผลผลิตของโครงการ)	งบประมาณ					ตัวชี้วัด	ผลที่คาดว่าจะได้รับ	หน่วยงาน รับผิดชอบ หลัก
				๒๕๖๖ (บาท)	๒๕๖๗ (บาท)	๒๕๖๘ (บาท)	๒๕๖๙ (บาท)	๒๕๗๐ (บาท)			
๕	โครงการบริหารจัดการความเสี่ยง	๑.เพื่อให้ผู้เข้าอบรมมีความรู้เรื่องการบริหารความเสี่ยง ๒.เพื่อให้ผู้เข้าอบรมได้เข้าใจวิธีการ ขั้นตอนการปฏิบัติงาน ในเรื่องการบริหารความเสี่ยง	๑.พนักงานสังกัด ใน อบต. ทำก้อ จำนวน ๑๐๐ คน ๒.พนักงานสังกัด ใน อบต. ทำก้อ ได้รับความรู้การบริหารความเสี่ยง	๒๐,๐๐๐	๒๐,๐๐๐	๒๐,๐๐๐	๒๐,๐๐๐	๒๐,๐๐๐	จำนวน	๑.ผู้เข้าอบรมมีความรู้เรื่องการบริหารความเสี่ยง ๒.ผู้เข้าอบรมได้เข้าใจวิธีการ ขั้นตอนการบริหารความเสี่ยง	ฝ่ายวิเคราะห์นโยบายและแผน สำนักปลัด/อบต.ทำก้อ
๖	โครงการติดตามและประเมินผลแผนพัฒนาท้องถิ่น	เพื่อติดตามและประเมินผลตามแผนพัฒนาท้องถิ่น	๑.จำนวนโครงการ/กิจกรรมที่บรรจุในแผนพัฒนาท้องถิ่น ๒.โครงการ/กิจกรรมสามารถตอบสนองความต้องการของประชาชนตรงตามแผนพัฒนาท้องถิ่น	๑๐,๐๐๐	๑๐,๐๐๐	๑๐,๐๐๐	๑๐,๐๐๐	๑๐,๐๐๐	จำนวนโครงการ/กิจกรรมที่ดำเนินการ	มีการติดตามและประเมินผลแผนพัฒนาท้องถิ่นอย่างมีประสิทธิภาพ	ฝ่ายวิเคราะห์นโยบายและแผน สำนักปลัด/อบต.ทำก้อ
๗	โครงการรณรงค์ประชาสัมพันธ์เกี่ยวกับยุทธศาสตร์การพัฒนาตำบล	๑.เพื่อประชาสัมพันธ์เกี่ยวกับยุทธศาสตร์ชาติ ๒๐ ปี, ยุทธศาสตร์การพัฒนาจังหวัด, ยุทธศาสตร์การพัฒนาของอปท.ในเขตจังหวัด และยุทธศาสตร์การพัฒนาตำบล ๒.เพื่อให้พนักงานส่วนตำบลและประชาชนตำบลทำก้อ มีความรู้ความเข้าใจและเห็นความสำคัญในการวางแผนยุทธศาสตร์เพื่อใช้เป็นเครื่องมือในการพัฒนาตำบล	พนักงานสังกัด ใน อบต.ทำก้อและประชาชนในพื้นที่ตำบลทำก้อ	๒๐,๐๐๐					จำนวน	พนักงานส่วนตำบลและประชาชนตำบลทำก้อ มีความรู้ความเข้าใจเกี่ยวกับยุทธศาสตร์ชาติ ๒๐ ปี,ยุทธศาสตร์การพัฒนาจังหวัด,ยุทธศาสตร์การพัฒนาของอปท.ในเขตจังหวัด และยุทธศาสตร์การพัฒนาตำบล และเห็นความสำคัญในการจัดวางแผนยุทธศาสตร์เพื่อใช้เป็นกรอบแนวทางและทิศทางในการพัฒนาตำบล	ฝ่ายวิเคราะห์นโยบายและแผน สำนักปลัด/อบต.ทำก้อ

๓.แผนงานบริหารงานทั่วไป(งานบริหารงานคลัง)

ที่	โครงการ	วัตถุประสงค์	เป้าหมาย (ผลผลิตของ โครงการ)	งบประมาณ					ตัวชี้วัด	ผลที่คาดว่าจะได้รับ	หน่วยงาน รับผิดชอบ หลัก
				๒๕๖๖ (บาท)	๒๕๖๗ (บาท)	๒๕๖๘ (บาท)	๒๕๖๙ (บาท)	๒๕๗๐ (บาท)			
๑	โครงการจัดทำ แผนที่ภาษี และทะเบียน ทรัพย์สิน	๑.เพื่อเป็นการเพิ่มรายได้ให้กับอบต.ท่า ก๊อโดยสามารถจัดเก็บภาษีต่าง ๆ ได้ อย่างครบถ้วน ถูกต้อง เป็นธรรมและ สะดวกรวดเร็ว ๒.เพื่อเป็นการเตรียมความพร้อมรองรับ การจัดเก็บภาษีที่ดินและสิ่งปลูกสร้าง ๓.เพื่อเป็นประโยชน์ในการบริหารงาน ด้านการจัดเก็บรายได้ ของ อบต.ท่าก๊อ ๔.เพื่อให้สอดคล้องกับการเปลี่ยนแปลง ของข้อมูลที่ดินในปัจจุบัน ๕.เพื่อให้แผนที่ภาษีและทะเบียน ทรัพย์สินเป็นเครื่องมือในการจัดเก็บ ภาษี และค่าธรรมเนียมต่าง ๆ ของ อบต.ท่าก๊อให้มีประสิทธิภาพมากขึ้น	จัดทำแผนที่ภาษีและ ทะเบียนทรัพย์สินใน เขตพื้นที่ อบต.ท่าก๊อ จำนวน ๒๘ หมู่บ้าน	๕๐๐,๐๐๐	๕๐๐,๐๐๐	๕๐๐,๐๐๐	๕๐๐,๐๐๐	๕๐๐,๐๐๐	จำนวน	๑.อบต.ท่าก๊อมีรายได้เพิ่มขึ้น ๒.อบต.ท่าก๊อมีฐานข้อมูลรองรับการ จัดเก็บภาษีที่ดินและสิ่งปลูกสร้าง ๓.อบต.ท่าก๊อมีฐานข้อมูลทางด้าน การคลังท้องถิ่นอย่างครบถ้วนถูกต้อง ๔.อบต.ท่าก๊อสามารถบริหารงาน ด้านการจัดเก็บรายได้ได้อย่างมี ประสิทธิภาพ ๕.อบต.ท่าก๊อมีระบบการจัดเก็บภาษี ที่แน่นอน ถูกต้องและเป็นธรรม	กองคลัง อบต.ท่าก๊อ
๒	โครงการอบรม ให้ความรู้แก่ผู้ เสียภาษี	๑.เพื่อเป็นการเพิ่มรายได้ให้กับ อบต. ท่าก๊อโดยสามารถจัดเก็บภาษีต่าง ๆ ได้ อย่างครบถ้วน ถูกต้อง เป็นธรรม ๒. เพื่อให้การจัดเก็บภาษีได้ตาม เป้าหมายกำหนด ๓. เพื่อให้ความรู้เกี่ยวกับกฎหมายที่ เกี่ยวข้องกับเรื่องภาษีและแนะนำ ขั้นตอน วิธีการในการชำระภาษีให้แก่ผู้ ที่อยู่ในข่ายต้องชำระภาษีได้เข้าใจและ เห็นความสำคัญของการชำระภาษี ๔.เพื่อให้เกิดความสัมพันธ์อันดีระหว่าง ผู้ที่อยู่ในข่าย	๑.ผู้เสียภาษีในพื้นที่ ตำบลท่าก๊อ จำนวน ๒๐๐ ราย ๒.ประชาชนผู้อยู่ใน ข่ายต้องชำระภาษี ที่ดินและสิ่งปลูกสร้าง ภาษีป้ายมีความรู้ ความเข้าใจเกี่ยวกับ กฎหมายภาษีและเห็น ความสำคัญของการ ชำระภาษี	๕๐,๐๐๐	๕๐,๐๐๐	๕๐,๐๐๐	๕๐,๐๐๐	๕๐,๐๐๐	จำนวน	๑.ผู้ที่อยู่ในข่ายต้องชำระภาษีมี ความรู้ความเข้าใจเกี่ยวกับกฎหมาย ที่เกี่ยวข้องกับเรื่องภาษี ขั้นตอนและ วิธีการในการชำระภาษี และเห็น ความสำคัญของการชำระภาษี ๒.สามารถจัดเก็บภาษีได้ตาม เป้าหมายกำหนด ๓.การจัดเก็บรายได้ของ อบต.ท่าก๊อ มีประสิทธิภาพมากขึ้น ๔.เกิดความสัมพันธ์อันดีระหว่างผู้ที่ อยู่ในข่ายต้องชำระภาษีกับผู้ปฏิบัติ หน้าที่ในการจัดเก็บ	กองคลัง อบต.ท่าก๊อ

๔. แผนงานบริหารงานทั่วไป (งานควบคุมภายในและการตรวจสอบภายใน)

ร.น.	โครงการ	วัตถุประสงค์	เป้าหมาย (ผลผลิตของ โครงการ)	งบประมาณ					ตัวชี้วัด	ผลที่คาดว่าจะได้รับ	หน่วยงาน รับผิดชอบ หลัก
				๒๕๖๖ (บาท)	๒๕๖๗ (บาท)	๒๕๖๘ (บาท)	๒๕๖๙ (บาท)	๒๕๗๐ (บาท)			
๑	โครงการการควบคุมภายในขององค์การบริหารส่วนตำบลท่าก้อ	๑.เพื่อให้ผู้เข้าอบรมมีความรู้เรื่องการควบคุมภายใน และการบริหารความเสี่ยง ๒.เพื่อให้ผู้เข้าอบรมได้เข้าใจวิธีการ ขั้นตอน การปฏิบัติงาน ในเรื่องการควบคุมภายใน และการบริหารความเสี่ยง	ผู้บริหาร พนักงาน องค์การบริหารส่วนตำบลท่าก้อ ได้รับความรู้เกี่ยวกับการควบคุมภายใน และการบริหารความเสี่ยง	๑๕,๐๐๐	๑๕,๐๐๐	๑๕,๐๐๐	๑๕,๐๐๐	๑๕,๐๐๐	๑.แบบประเมินโครงการ ๒.การสังเกตผู้เข้าร่วมโครงการ	๑.ผู้เข้าอบรมมีความรู้เรื่องการควบคุมภายใน และการบริหารความเสี่ยง ๒.ผู้เข้าอบรมได้เข้าใจวิธีการ ขั้นตอนการปฏิบัติงาน ในเรื่องการควบคุมภายใน และการบริหารความเสี่ยง	งานตรวจสอบภายในอบต.ท่าก้อ

๕.แผนงานอุตสาหกรรมและการโยธา

ที่	โครงการ	วัตถุประสงค์	เป้าหมาย (ผลผลิตของ โครงการ)	งบประมาณ					ตัวชี้วัด ( KPI)	ผลที่คาดว่าจะได้รับ	หน่วยงาน รับผิดชอบ หลัก
				๒๕๖๖ (บาท)	๒๕๖๗ (บาท)	๒๕๖๘ (บาท)	๒๕๖๙ (บาท)	๒๕๗๐ (บาท)			
๑	เงินชดเชยค่างานก่อสร้าง (ค่า K)	เพื่อจ่ายชดเชยงานก่อสร้าง	โครงการก่อสร้างต่างๆ	๒๐๐,๐๐๐	๒๐๐,๐๐๐	๒๐๐,๐๐๐	๒๐๐,๐๐๐	๒๐๐,๐๐๐	จำนวน	งานก่อสร้างมีการดำเนินการ	กองช่างอบต.ท่าก้อ
๒	รายจ่ายเพื่อออกแบบและควบคุมงาน	เพื่อจ่ายเป็นค่าออกแบบและควบคุมงาน	โครงการก่อสร้างต่างๆ	๒๐๐,๐๐๐	๒๐๐,๐๐๐	๒๐๐,๐๐๐	๒๐๐,๐๐๐	๒๐๐,๐๐๐	จำนวน	งานก่อสร้างมีการดำเนินการ	กองช่างอบต.ท่าก้อ

๖.แผนงานเคหะและชุมชน

ที่	โครงการ	วัตถุประสงค์	เป้าหมาย (ผลผลิตของ โครงการ)	งบประมาณ					ตัวชี้วัด	ผลที่คาดว่าจะได้รับ	หน่วยงาน รับผิดชอบ หลัก
				๒๕๖๖ (บาท)	๒๕๖๗ (บาท)	๒๕๖๘ (บาท)	๒๕๖๙ (บาท)	๒๕๗๐ (บาท)			
๑	โครงการดูแลรักษา และปรับปรุงภูมิ ทัศน์ศาลสมเด็จพระนเรศวร มหาราช	เพื่ออุดหนุน อบต.แม่พริก สำหรับดำเนินการ โครงการดูแลรักษาและ ปรับปรุงภูมิทัศน์ศาล สมเด็จพระนเรศวร มหาราช	อุดหนุน อบต.แม่ พริก	๑๗,๐๐๐	๑๗,๐๐๐	๑๗,๐๐๐	๑๗,๐๐๐	๑๗,๐๐๐	จำนวน	ศาลสมเด็จพระนเรศวร มหาราช ได้รับการดูแล รักษาและปรับปรุงภูมิ ทัศน์	กองช่าง/ อบต.ท่า ก้อ/อบต. แม่พริก

## ๒.บัญชีโครงการพัฒนาท้องถิ่น

แบบ ผ. ๐๒/๑

รายละเอียดโครงการพัฒนา  
ที่นำมาจากแผนพัฒนาหมู่บ้านและแผนพัฒนาชุมชน  
(พ.ศ. ๒๕๖๖-๒๕๗๐)

องค์การบริหารส่วนตำบลท่าก้อ อำเภอแม่สรวย จังหวัดเชียงราย

ก.ยุทธศาสตร์ชาติ ๒๐ ปี ( พ.ศ. ๒๕๖๑-๒๕๘๐) ประเด็นยุทธศาสตร์ ที่ ๓ ยุทธศาสตร์ชาติด้านการพัฒนาและเสริมสร้างศักยภาพทรัพยากรมนุษย์  
ข.ยุทธศาสตร์การพัฒนาตามแผนพัฒนาเศรษฐกิจและสังคมแห่งชาติ ฉบับที่ ๑๓ หมุดหมายการพัฒนาที่ ๑๒ ไทยมีกำลังคนสมรรถนะสูง มุ่งเรียนรู้อย่างต่อเนื่อง ตอบโจทย์การพัฒนา แห่งอนาคต  
ค. ยุทธศาสตร์การพัฒนาจังหวัด ยุทธศาสตร์ ที่ ๖ การพัฒนาคุณภาพชีวิตและทรัพยากรมนุษย์เพื่อให้ประชาชนอยู่เย็นเป็นสุข  
ง. ยุทธศาสตร์การพัฒนาของอปท.ในเขตจังหวัด ยุทธศาสตร์ที่ ๔ การพัฒนาคุณภาพชีวิตและการป้องกันบรรเทาสาธารณภัย  
จ.ยุทธศาสตร์การพัฒนาขององค์กรปกครองส่วนท้องถิ่น ยุทธศาสตร์ที่ ๑ การพัฒนาด้านคุณภาพชีวิต

### ๑. แผนงานการรักษาความสงบภายใน

ที่	โครงการ	วัตถุประสงค์	เป้าหมาย(ผลผลิตของโครงการ)	งบประมาณ					ตัวชี้วัด ( KPI)	ผลที่คาดว่าจะได้รับ	หน่วยงานรับผิดชอบหลัก
				๒๕๖๖ (บาท)	๒๕๖๗ (บาท)	๒๕๖๘ (บาท)	๒๕๖๙ (บาท)	๒๕๗๐ (บาท)			
๑	โครงการรณรงค์ป้องกันและแก้ไขปัญหายาเสพติด	เพื่อเสริมสร้างศักยภาพของผู้นำชุมชนให้เกิดการตื่นตัวในการแก้ไขปัญหา ยาเสพติดให้หมดไป สร้างกลไกการมีส่วนร่วมในการลดปัญหาการแพร่ระบาดของยาเสพติดให้หมดไป	๑. ผู้เข้าร่วมกิจกรรมประกอบด้วย ผู้บริหารท้องถิ่นสมาชิกสภาท้องถิ่น กำนันผู้ใหญ่บ้าน ผู้ช่วยผู้ใหญ่บ้านพนักงานส่วนตำบล ลูกจ้างประจำ อาสาสมัครสาธารณสุขประจำหมู่บ้าน (อสม.)อาสาสมัครป้องกันภัยฝ่ายพลเรือน (อปพร.) กลุ่มโรงเรียนในตำบลท่าก้อ ประชาชนตำบลท่าก้อ ๕๐ คน ๒.ผู้เข้าร่วมโครงการ เกิดการตื่นตัวในการแก้ไขปัญหา ยาเสพติด	๕๐,๐๐๐	๕๐,๐๐๐	๕๐,๐๐๐	๕๐,๐๐๐	๕๐,๐๐๐	จำนวน	ผู้เข้าร่วมโครงการฯ มีความรู้ความเข้าใจโทษและภัยของยาเสพติด และร่วมมือกันในการแก้ไขให้หมดสิ้นไปจากท้องถิ่น	ฝ่ายป้องกันสำนักปลัด อบต.ท่าก้อ

ที่	โครงการ	วัตถุประสงค์	เป้าหมาย(ผลผลิตของโครงการ)	งบประมาณ					ตัวชี้วัด ( KPI)	ผลที่คาดว่าจะได้รับ	หน่วยงานรับผิดชอบหลัก
				๒๕๖๖ (บาท)	๒๕๖๗ (บาท)	๒๕๖๘ (บาท)	๒๕๖๙ (บาท)	๒๕๗๐ (บาท)			
๒	โครงการฝึกซ้อมแผนป้องกันและบรรเทาสาธารณภัย	เพื่อให้ผู้เข้าร่วมโครงการมีความรู้ด้านการป้องกันและบรรเทาสาธารณภัยที่เกิดขึ้น	๑.จำนวนผู้เข้าร่วมกิจกรรมโครงการฯ ๕๐ คน ๒.ผู้เข้าร่วมโครงการฯ ได้รับความรู้ด้านสาธารณภัยต่างๆ เช่นอัคคีภัย, วัตภัย, อุทกภัย, แผ่นดินไหว, ดินโคลนถล่ม ฯลฯ	๗๐,๐๐๐	๗๐,๐๐๐	๗๐,๐๐๐	๗๐,๐๐๐	๗๐,๐๐๐	๑.ผู้เข้าร่วมโครงการฯ จำนวน ๕๐ คน มีความรู้เมื่อเกิดภัยสามารถช่วยเหลือได้ทันเวลา ๒.ชุมชนมีความสงบเรียบร้อย ๓.ประชาชนมีความปลอดภัยในชีวิตและทรัพย์สิน	ผู้เข้าร่วมโครงการฯ มีความรู้ด้านการป้องกันและบรรเทาสาธารณภัยที่เกิดขึ้น ทั้งก่อนเกิดภัย, ขณะเกิดภัย, และหลังเกิดภัย	ฝ่ายป้องกันสำนักปลัด อบต. ทำก้อ
๓	ลงทะเบียนฝึกอบรม อปพร. (อาสาสมัครป้องกันภัยฝ่ายพลเรือน)	เพื่อจัดตั้งอาสาสมัครป้องกันภัยฝ่ายพลเรือนใหม่หมู่บ้านละ ๒ คน ทั้ง ๒๘ หมู่บ้าน โดยมอบหมายให้ศูนย์ ปภ. ๑๕ เชียงราย เป็นผู้จัดฝึกอบรมฯ	๑.จำนวนสมาชิก อปพร. เข้ารับการฝึกอบรม ๕๖ คน ๒.องค์การบริหารส่วนตำบลทำก้อ มีสมาชิก อปพร. ที่ผ่านการฝึกอบรมจากศูนย์ป้องกันและบรรเทาสาธารณภัยเขต ๑๕ เชียงรายมีความรู้ความเข้าใจในบทบาทหน้าที่ กฎหมายทั่วไปที่ อปพร. ควรรู้สิทธิหน้าที่ และ สวัสดิการ ของอาสาสมัครป้องกันภัยฝ่ายพลเรือน	๓๐๐,๐๐๐	๓๐๐,๐๐๐	๓๐๐,๐๐๐	๓๐๐,๐๐๐	๓๐๐,๐๐๐	ประชากรภายในหมู่บ้าน ร้อยละ ๒ มีจำนวนสมาชิก อปพร. ในการปฏิบัติหน้าที่ในหมู่บ้าน	ตำบลทำก้อทั้ง ๒๘ หมู่บ้าน แต่ละบ้านมีจำนวนสมาชิก อปพร. ในหมู่บ้าน	ฝ่ายป้องกันสำนักปลัด อบต. ทำก้อ

ที่	โครงการ	วัตถุประสงค์	เป้าหมาย(ผลผลิต ของโครงการ)	งบประมาณ					ตัวชี้วัด ( KPI)	ผลที่คาดว่าจะ ได้รับ	หน่วยงาน รับผิดชอบ หลัก
				๒๕๖๖ (บาท)	๒๕๖๗ (บาท)	๒๕๖๘ (บาท)	๒๕๖๙ (บาท)	๒๕๗๐ (บาท)			
๔	โครงการ ฝึกอบรมอาสา ป้องกันภัยฯ	เ พื่อ เ พิ่ม ประสิทธิภาพของ สมาชิก (อปพร.)	อาสาสมัครป้องกัน ภัย ฝ่ายพลเรือน องค์การบริหารส่วน ตำบลท่าก้อ จำนวน ๔๐ คน	๑๐๐,๐๐๐	๑๐๐,๐๐๐	๑๐๐,๐๐๐	๑๐๐,๐๐๐	๑๐๐,๐๐๐	อาสาสมัคร ป้องกัน ภัย ฝ่ายพลเรือน จำนวน ๔๐ คน ที่เข้าร่วม โครงการฯ มี ประสิทธิภาพ ในการทำงาน	สมาชิก อปพร.ได้พัฒนา ศักยภาพ	ฝ่ายป้องกัน สำนักปลัด อบต. ท่าก้อ
๕	โครงการ ป้องกันและ แก้ไขปัญหาไฟ ป่า	เพื่อให้ผู้นำชุมชน ประชาชน เจ้าหน้าที่ส่วนงาน ที่เกี่ยวข้อง ข้อได้มีความรู้ ความเข้าใจถึง ทรัพยากรธรรมชาติ ป่าไม้และ สิ่งแวดล้อม ผลกระทบจาก ปัญหาไฟป่า	๑.จำนวนผู้เข้าร่วม โครง การฯ ๒๘ หมู่ บ้านฯ ๕๐ คน ๒.จัดฝึกอบรมให้ ความรู้ประชาชน กิจกรรมทำแนวกัน ไฟ กิจ กรรมลาดตระเวนไฟ ป่า	๔๐๐,๐๐๐	๔๐๐,๐๐๐	๔๐๐,๐๐๐	๔๐๐,๐๐๐	๔๐๐,๐๐๐	๑.ประชาชนผู้ เข้า ร่วมกิจกรรม ๒๘ หมู่บ้านฯ ๕๐ คน ๒.หน่วยงาน บูร ณาการใน พื้นที่ตำบลท่า ก้อ	ประชาชน ผู้นำ ชุมชน มีความ เข้าใจถึงทรัพยากร ธรรมชาติ ป่าไม้และสิ่ง แวดล้อม ลดผลกระทบ จากปัญหาไฟป่า	ฝ่ายป้องกัน สำนักปลัด อบต. ท่าก้อ

ที่	โครงการ	วัตถุประสงค์	เป้าหมาย(ผลผลิตของโครงการ)	งบประมาณ					ตัวชี้วัด ( KPI)	ผลที่คาดว่าจะได้รับ	หน่วยงานรับผิดชอบหลัก
				๒๕๖๖ (บาท)	๒๕๖๗ (บาท)	๒๕๖๘ (บาท)	๒๕๖๙ (บาท)	๒๕๗๐ (บาท)			
๖	โครงการอบรมอาชีพให้แก่ผู้ป่วยติดยาเสพติด	เพื่อสร้างอาชีพให้แก่ผู้ป่วย ด้านยาเสพติดให้มีอาชีพ	จำนวนผู้ป่วยยาเสพติดที่เข้ารับการฝึกอบรม ๒๐ คน	๕๐,๐๐๐	๕๐,๐๐๐	๕๐,๐๐๐	๕๐,๐๐๐	๕๐,๐๐๐	ผู้ป่วยด้านยาเสพติดจำนวน ๒๐ คน ได้ผ่านการฝึกอบรมมีอาชีพทำ	ผู้ป่วยยาเสพติดที่เข้ารับการฝึกอบรมได้มีอาชีพทำและไม่กลับไปมีพฤติการณ์ซ้ำ	สำนักปลัด/อบต.ท่าก้อ
๗	โครงการวันอาสาป้องกันภัยฝ่ายพลเรือน	เพื่อเป็นการแสดงศักยภาพของสมาชิก (อปพร.) ที่มีความพร้อมในการทำงานมีความอดทน เสียสละ และเป็นแบบอย่างที่ดีของสังคมและสร้างความสามัคคี การทำงานแบบมีส่วนร่วมในลักษณะเครือข่าย การเชิดชูเกียรติแก่สมาชิก (อปพร.) ให้เกิดขวัญกำลังใจที่ได้เสียสละทำงานเพื่อสังคมด้วยดีตลอดมา	๑.อาสาสมัครป้องกันภัยฝ่ายพลเรือนองค์การบริหารส่วนตำบลท่าก้อ จำนวน ๔๐ คน ๒.เป็นการยกย่องเชิดชูเกียรติแสดงถึงศักยภาพของสมาชิก (อปพร.) ที่มีความพร้อมในการทำงานมีความอดทน เสียสละ และเป็นแบบอย่างที่ดีของสังคมและสร้างความสามัคคี การทำงานแบบมีส่วนร่วม	๕๐,๐๐๐	๕๐,๐๐๐	๕๐,๐๐๐	๕๐,๐๐๐	๕๐,๐๐๐	อาสาสมัครป้องกันภัยฝ่ายพลเรือน จำนวน ๔๐ คน ที่เข้าร่วมโครงการฯ เกิดความภาคภูมิใจ และขวัญกำลังใจที่ได้เสียสละทำงานเพื่อสังคมด้วยดีตลอดมา	สมาชิก อปพร. มีขวัญกำลังใจในการปฏิบัติหน้าที่และเกิดความรักสามัคคีหมู่คณะ	ฝ่ายป้องกันสำนักปลัด อบต.ท่าก้อ

๒. แผนงานการศาสนาวัฒนธรรมและนันทนาการ

ที่	โครงการ	วัตถุประสงค์	เป้าหมาย (ผลผลิตของ โครงการ)	งบประมาณ					ตัวชี้วัด ( KPI)	ผลที่คาดว่าจะ ได้รับ	หน่วยงาน รับผิดชอบ หลัก
				๒๕๖๖ (บาท)	๒๕๖๗ (บาท)	๒๕๖๘ (บาท)	๒๕๖๙ (บาท)	๒๕๗๐ (บาท)			
๑	โครงการรณรงค์ ป้องกันและแก้ไข ปัญหายาเสพติด ทู ปี นัม เบอร์วัน	เพื่อสร้างภูมิคุ้มกันยา เสพติดให้กับเด็กและ เยาวชน	เยาวชน หมู่ ๑- ๒๘	๒๐๐,๐๐๐	๒๐๐,๐๐๐	๒๐๐,๐๐๐	๒๐๐,๐๐๐	๒๐๐,๐๐๐	มีรณรงค์ป้องกัน และแก้ไขปัญหา ยาเสพติด	เด็กและเยาวชนมี ภูมิคุ้มกันยาเสพติด	กองการศึกษาฯ อบต. ท่าก้อ
๒	โครงการสืบสานประ เพณีหล่อเทียน และแห่เทียนพรรษา	เพื่อส่งเสริมอนุรักษ์ ประเพณีวัฒนธรรม ด้านศาสนาของ พุทธศาสนิกชนให้ดำรง สืบไป	ประชาชนใน ท้องถิ่น จำนวน ๕๐๐ คน	๙๐,๐๐๐	๙๐,๐๐๐	๙๐,๐๐๐	๙๐,๐๐๐	๙๐,๐๐๐	ประชาชนร้อยละ ๙๐ ได้เรียนรู้ และมีส่วนร่วม อนุรักษ์ประเพณี ท้องถิ่นด้าน ศาสนาให้ดำรง สืบไป	ประชาชนได้ ร่วมงานวันสำคัญ ทางศาสนา	กองการศึกษา อบต. ท่าก้อ
๓	โครงการสืบสานประ เพณีปีใหม่หมู่เซอ (ลาหู่) (ประเพณีการ กินวอ)	เพื่อส่งเสริมอนุรักษ์ ประเพณีท้องถิ่นให้ ดำรงสืบไป	ประชาชนชาติ พันธุ์ลาหู่ใน ท้องถิ่น	๑๐๐,๐๐๐	๑๐๐,๐๐๐	๑๐๐,๐๐๐	๑๐๐,๐๐๐	๑๐๐,๐๐๐	ประชาชนลาหู่ ร้อยละ ๙๐ ได้ เรียนรู้และมีส่วน ร่วมอนุรักษ์ ประเพณีท้องถิ่น ให้ดำรงสืบไป	ได้สืบสานประเพณี ท้องถิ่น	กองการศึกษา อบต. ท่าก้อ
๔	โครงการจัดการ แข่งขันกีฬาผู้สูงอายุ	เพื่อให้ผู้สูงอายุมี กิจกรรม เคลื่อนไหว ร่างกาย เพื่อสร้าง สุขภาพอนามัย ที่ แข็งแรง	ผู้สูงอายุใน ตำบลท่าก้อ จำนวน ๑,๐๐๐ คน	๑๐๐,๐๐๐	๑๐๐,๐๐๐	๑๐๐,๐๐๐	๑๐๐,๐๐๐	๑๐๐,๐๐๐	ผู้สูงอายุในตำบล ท่าก้อ	ผู้สูงอายุมีสุขภาพที่ ดี	กองการศึกษา อบต. ท่าก้อ
๕	โครงการอนุรักษ์ ประเพณีตักบาตร เที่ยงคืน(เป็งปู้ด)	เพื่ออนุรักษ์ประเพณี ท้องถิ่น	ม.๑-๑๐, ม.๑๒-๑๔, ม.๒๐-๒๒, ม.๒๖-๒๗	๒๐,๐๐๐	๒๐,๐๐๐	๒๐,๐๐๐	๒๐,๐๐๐	๒๐,๐๐๐	จำนวน	ประชาชนร้อยละ ๙๐ ได้ศึกษาและมี ส่วนร่วมอนุรักษ์ วัฒนธรรมท้องถิ่น ให้ดำรงสืบไป	กองการศึกษาฯ อบต. ท่าก้อ

ที่	โครงการ	วัตถุประสงค์	เป้าหมาย (ผลผลิตของ โครงการ)	งบประมาณ					ตัวชี้วัด ( KPI)	ผลที่คาดว่าจะได้รับ	หน่วยงาน รับผิดชอบ หลัก
				๒๕๖๖ (บาท)	๒๕๖๗ (บาท)	๒๕๖๘ (บาท)	๒๕๖๙ (บาท)	๒๕๗๐ (บาท)			
๖	โครงการจัดงาน มหกรรมวัฒนธรรม ชาติพันธุ์	๑. เพื่อส่งเสริมการ อนุรักษ์วัฒนธรรมชาติ พันธุ์ในท้องถิ่น ๒. เพื่อส่งเสริมการ แลกเปลี่ยนวัฒนธรรม ระหว่างกลุ่มชาติพันธุ์ใน ท้องถิ่น	ประชาชนกลุ่ม ชาติพันธุ์ใน ตำบลท่าก้อ	๒๐๐,๐๐๐	๒๐๐,๐๐๐	๒๐๐,๐๐๐	๒๐๐,๐๐๐	๒๐๐,๐๐๐	จำนวน	ประชาชนร้อยละ ๙๐ ได้ศึกษาและมีส่วนร่วม อนุรักษ์วัฒนธรรม ท้องถิ่นให้ดำรงสืบไป	กองการศึกษา อบต. ท่าก้อ
๗	โครงการอนุรักษ์ ประเพณีทำบุญ สลากภัต	เพื่ออนุรักษ์ประเพณี ท้องถิ่น	ม.๑-๑๐, ม.๑๒-๑๔, ม.๒๐-๒๒, ม.๒๖-๒๗	๕,๐๐๐	๕,๐๐๐	๕,๐๐๐	๕,๐๐๐	๕,๐๐๐	จำนวน	ประชาชนร้อยละ ๙๐ ได้ศึกษาและมีส่วนร่วม อนุรักษ์วัฒนธรรม ท้องถิ่นให้ดำรงสืบไป	กองการศึกษา อบต. ท่าก้อ
๘	โครงการอนุรักษ์ นมัสการและสงฆ์ พระธาตุ	เพื่ออนุรักษ์ประเพณี ท้องถิ่น	ม.๑-๑๐, ม.๑๒-๑๔, ม.๒๐-๒๒, ม.๒๖-๒๗	๒๐,๐๐๐	๒๐,๐๐๐	๒๐,๐๐๐	๒๐,๐๐๐	๒๐,๐๐๐	จำนวน	ประชาชนร้อยละ ๙๐ ได้ศึกษาและมีส่วนร่วม อนุรักษ์วัฒนธรรม ท้องถิ่นให้ดำรงสืบไป	กองการศึกษา อบต. ท่าก้อ
๙	ประเพณีสืบชะตา บ้าน	เพื่ออนุรักษ์ประเพณี ท้องถิ่น	ม.๑-๒๘	๒๐,๐๐๐	๒๐,๐๐๐	๒๐,๐๐๐	๒๐,๐๐๐	๒๐,๐๐๐	จำนวน	ประชาชนร้อยละ ๙๐ ได้ศึกษาและมีส่วนร่วม อนุรักษ์วัฒนธรรม ท้องถิ่นให้ดำรงสืบไป	กองการศึกษา อบต. ท่าก้อ
๑๐	โครงการคุณธรรม นำชีวิต	เพื่อส่งเสริมให้เด็กและ เยาวชนมีกิจกรรม นันทนาการเพื่อพัฒนา คุณธรรมจริยธรรม	เด็กและ เยาวชนใน ตำบลท่าก้อ ๑๐๐ คน	๕๐,๐๐๐	๕๐,๐๐๐	๕๐,๐๐๐	๕๐,๐๐๐	๕๐,๐๐๐	จำนวน	เด็ก เยาวชน และ ประชาชนร้อยละ ๗๐ มีกิจกรรมนันทนาการ เพื่อเสริมสร้างภูมิคุ้มกัน ให้ห่างไกลจากยาเสพติด	กองการศึกษา อบต. ท่าก้อ

ที่	โครงการ	วัตถุประสงค์	เป้าหมาย (ผลผลิตของ โครงการ)	งบประมาณ					ตัวชี้วัด ( KPI)	ผลที่คาดว่าจะได้รับ	หน่วยงาน รับผิดชอบ หลัก
				๒๕๖๖ (บาท)	๒๕๖๗ (บาท)	๒๕๖๘ (บาท)	๒๕๖๙ (บาท)	๒๕๗๐ (บาท)			
๑๑	โครงการส่งเสริม วัฒนธรรม ประเพณี และภูมิปัญญาท้องถิ่น สำหรับเด็กปฐมวัย	๑. เพื่อให้เด็กปฐมวัยรัก และหวงแหน เห็น คุณค่าของ ศิลปวัฒนธรรม ประเพณีและ ภูมิปัญญา ท้องถิ่น ๒. เพื่อส่งเสริมครู/ผู้ดูแล เด็กจัดกิจกรรมการ เรียนรู้โดยใช้ ภูมิ ปัญญาท้องถิ่น	ผู้เรียนในศูนย์ พัฒนาเด็กเล็ก สังกัด อบต.ท่าก้อ	๒๗,๐๐๐	๒๗,๐๐๐	๒๗,๐๐๐	๒๗,๐๐๐	๒๗,๐๐๐	จำนวน	๑. เด็กปฐมวัยร้อยละ ๙๐ รักและหวงแหน เห็นคุณค่าของภูมิ ปัญญาท้องถิ่น ๒. ครู/ผู้ดูแลเด็กทุกคน จัดกิจกรรมการเรียนรู้ โดยใช้ภูมิปัญญาท้องถิ่น	
๑๒	โครงการสำรวจและ จัดทำฐานข้อมูล ประชาชนชาวบ้านและ ภูมิปัญญาท้องถิ่น	เพื่อจัดทำฐานข้อมูลภูมิ ประชาชนชาวบ้านและภูมิ ปัญญาท้องถิ่น	หมู่ที่ ๑-๒๘	๒๐,๐๐๐	๒๐,๐๐๐	๒๐,๐๐๐	๒๐,๐๐๐	๒๐,๐๐๐	จำนวน	มีฐานข้อมูลภูมิประชาชน ชาวบ้านและภูมิปัญญา ท้องถิ่น อย่างน้อย ๑๔ หมู่	กองการศึกษาฯ อบต. ท่าก้อ

๓. แผนงานสาธารณสุข

ที่	โครงการ	วัตถุประสงค์	เป้าหมาย (ผลผลิตของ โครงการ)	งบประมาณ					ตัวชี้วัด ( KPI)	ผลที่คาดว่าจะ ได้รับ	หน่วยงาน รับผิดชอบ หลัก
				๒๕๖๖ (บาท)	๒๕๖๗ (บาท)	๒๕๖๘ (บาท)	๒๕๖๙ (บาท)	๒๕๗๐ (บาท)			
๑	โครงการรณรงค์ ป้องกันและควบคุม โรคระบาด	เพื่อป้องกันและควบคุม โรคระบาดในพื้นที่	๑.หมู่บ้านในเขต อบต. ๒.สถิติการแพร่ ระบาดของโรค	๒๐,๐๐๐	๒๐,๐๐๐	๒๐,๐๐๐	๒๐,๐๐๐	๒๐,๐๐๐	สถิติการแพร่ระบาด ของโรคในเขต อบต.	สามารถป้องกัน การเกิดโรค ระบาดในพื้นที่	งาน สาธารณสุข สำนักปลัด อบต.ท่าก้อ
๒	โครงการรณรงค์การ ป้องกันและแก้ไข ปัญหาโรคไข้เลือดออก	เพื่อป้องกันการแพร่ ระบาดของโรคไข้เลือดใน พื้นที่	๑.หมู่บ้านในเขต อบต. ๒.การแพร่ระบาดของ ของโรคลดลง	๑๐๐,๐๐๐	๑๐๐,๐๐๐	๑๐๐,๐๐๐	๑๐๐,๐๐๐	๑๐๐,๐๐๐	สถิติการแพร่ระบาด ของโรค ไข้เลือดออกในเขต อบต.ลดลง	การแพร่ระบาด ของโรค ไข้เลือดออกใน พื้นที่ลดลง	งาน สาธารณสุข สำนักปลัด อบต.ท่าก้อ
๓	โครงการอาหาร ปลอดภัย	เพื่ออบรมให้ความรู้แก่ ผู้ประกอบการด้าน อาหาร	๑.จำนวน ผู้ประกอบการ ด้านอาหาร ๒.ผู้ประกอบการ มีความรู้เรื่อง อาหารปลอดภัย	๒๐,๐๐๐	๒๐,๐๐๐	๒๐,๐๐๐	๒๐,๐๐๐	๒๐,๐๐๐	ร้อยละ ๙๐ ของ ผู้ประกอบการ ได้รับการฝึกอบรม	ผู้ประกอบการ ด้านอาหารมี ความรู้เรื่อง อาหาร ปลอดภัย	สำนักปลัด อบต. อบต. ท่าก้อ
๔	โครงการสนับสนุน คณะกรรมการหมู่บ้าน สำหรับการดำเนินการ ตามแนวทางโครงการ พระราชดำริด้าน สาธารณสุข	เพื่ออุดหนุนให้คณะกรรมการ หมู่บ้าน ใช้ดำเนินงาน ตามแนวทางโครงการ พระราชดำริด้านสาธารณสุข ดังนี้ ๑.โครงการสืบสานพระราช ปณิธานสมเด็จพระเจ้า ด้่านภัย มะเร็งเต้านม หมู่ที่ ๑ บ้าน ดินดำ จำนวน ๒๐,๐๐๐ บาท	คณะกรรมการ หมู่บ้าน หมู่ที่ ๑ -๒๘	๕๕๐,๐๐๐					จำนวน	คณะกรรมการ หมู่บ้าน มี งบประมาณ สำหรับ ใช้ ดำเนินงานตาม แนวทางโครงการ พระราชดำริด้าน สาธารณสุข	งาน สาธารณสุข สำนักปลัด อบต.ท่าก้อ

ที่	โครงการ	วัตถุประสงค์	เป้าหมาย (ผลผลิตของ โครงการ)	งบประมาณ					ตัวชี้วัด (KPI)	ผลที่คาดว่าจะ ได้รับ	หน่วยงาน รับผิดชอบ หลัก
				๒๕๖๖ (บาท)	๒๕๖๗ (บาท)	๒๕๖๘ (บาท)	๒๕๖๙ (บาท)	๒๕๗๐ (บาท)			
ต่อ	โครงการสนับสนุน คณะกรรมการ หมู่บ้านสำหรับ การดำเนินการ ตามแนวทาง โครงการ พระราชดำริด้าน สาธารณสุข	๒.โครงการอบรมหมอบ้านในพระราชประสงค์ หมู่ที่ ๒ บ้านป่าอ่อน จำนวน ๒๐,๐๐๐ บาท ๓.โครงการสืบสานพระราชปณิธานสมเด็จพระเจ้า ภิกษุเจ้า กรมสมเด็จพระเทพรัตนราชสุดาฯ สยามบรมราช กุมารี หมู่ที่ ๓ บ้านป่าลั่น จำนวน ๒๐,๐๐๐ บาท ๔.โครงการอบรมหมอบ้านในพระราชประสงค์ หมู่ที่ ๔ บ้านแม่ตำ จำนวน ๒๐,๐๐๐ บาท ๕.โครงการอบรมหมอบ้านในพระราชประสงค์ หมู่ที่ ๕ บ้านสบก้อ จำนวน ๒๐,๐๐๐ บาท ๖.โครงการอบรมหมอบ้านในพระราชประสงค์ หมู่ที่ ๖ บ้านท่าก้อพลับพลา จำนวน ๒๐,๐๐๐ บาท ๗.โครงการควบคุมโรคหนองพยาธิของสมเด็จพระกนิษฐาธิ ราชเจ้า กรมสมเด็จพระเทพรัตนราชสุดาฯ สยามบรมราช กุมารี หมู่ที่ ๗ บ้านโฮ้ง จำนวน ๒๐,๐๐๐ บาท ๘.โครงการอบรมหมอบ้านในพระราชประสงค์ หมู่ที่ ๘ บ้านปางหลวง จำนวน ๒๐,๐๐๐ บาท ๙.โครงการคนปลอดภัยสัตว์ปลอดภัยจากพิษสุนัข บ้าตามพระปณิธานศาสตราจารย์ ดร.สมเด็จพระเจ้า น้องนางเธอเจ้าฟ้าจุฬาภรณวลัยลักษณ์อัครราช กุมารีกรมพระศรีสวางควัฒนวรขัตติยราชนารี หมู่ที่ ๙ บ้านปางน้ำฮ้าย จำนวน ๒๐,๐๐๐ บาท ๑๐.โครงการคนปลอดภัยสัตว์ปลอดภัยจากพิษสุนัข บ้าตามพระปณิธานศาสตราจารย์ ดร.สมเด็จพระเจ้า น้องนางเธอเจ้าฟ้าจุฬาภรณวลัยลักษณ์อัครราช กุมารีกรมพระศรีสวางควัฒนวรขัตติยราชนารี หมู่ที่ ๑๐ บ้านดอนชัย จำนวน ๒๐,๐๐๐ บาท								งานสาธารณสุข สำนักปลัด อบต.ท่าก้อ	

ที่	โครงการ	วัตถุประสงค์	เป้าหมาย (ผลผลิตของ โครงการ)	งบประมาณ					ตัวชี้วัด (KPI)	ผลที่คาดว่าจะ ได้รับ	หน่วยงาน รับผิดชอบ หลัก
				๒๕๖๖ (บาท)	๒๕๖๗ (บาท)	๒๕๖๘ (บาท)	๒๕๖๙ (บาท)	๒๕๗๐ (บาท)			
ต่อ	โครงการสนับสนุน คณะกรรมการ หมู่บ้านสำหรับ การดำเนินการ ตามแนวทาง โครงการ พระราชดำริด้าน สาธารณสุข	<p>๑๑.โครงการคนปลอดภัยโรคสัตว์ปลอดภัยจากพิษสุนัข บ้าตามพระปณิธานศาสตราจารย์ ดร.สมเด็จพระเจ้า นางเธอเจ้าฟ้าจุฬาภรณวลัยลักษณ์อัครราช กุมารีกรมพระศรีสวางควัฒนวรขัตติยราชนารี หมู่ที่ ๑๑ บ้านแม่ฝักแผละจำนวน ๒๐,๐๐๐ บาท</p> <p>๑๒.โครงการควบคุมโรคหนองพยาธิของสมเด็จพระก นิษฐาธิราชเจ้า กรมสมเด็จพระเทพรัตนราชสุดาฯ สยาม บรมราชกุมารี หมู่ที่ ๑๒ บ้านหล่ายลาว จำนวน ๒๐,๐๐๐ บาท</p> <p>๑๓.โครงการอบรมหมอหมู่บ้านในพระราชประสงค์ หมู่ที่ ๑๓ บ้านสันมะแพน จำนวน ๒๐,๐๐๐ บาท</p> <p>๑๔.โครงการสืบสานพระราชปณิธานสมเด็จพระเจ้า ภิกษุเมธีเร้งเต้านม หมู่ที่ ๑๔ บ้านป่าเหียง จำนวน ๒๐,๐๐๐ บาท</p> <p>๑๕.โครงการสืบสานพระราชปณิธานสมเด็จพระเจ้า ภิกษุเมธีเร้งเต้านม หมู่ที่ ๑๖ บ้านห้วยน้ำขุ่น จำนวน ๒๐,๐๐๐ บาท</p> <p>๑๖.โครงการอบรมหมอหมู่บ้านในพระราชประสงค์ หมู่ที่ ๑๗ บ้านห้วยชมพู จำนวน ๒๐,๐๐๐ บาท</p> <p>๑๗.โครงการคนปลอดภัยโรคสัตว์ปลอดภัยจากพิษสุนัข บ้าตามพระปณิธานศาสตราจารย์ ดร.สมเด็จพระเจ้า นางเธอเจ้าฟ้าจุฬาภรณวลัยลักษณ์อัครราช กุมารีกรมพระศรีสวางควัฒนวรขัตติยราชนารี หมู่ที่ ๑๘ บ้านป่าเกี๊ยะ จำนวน ๒๐,๐๐๐ บาท</p> <p>๑๘.โครงการอบรมหมอหมู่บ้านในพระราชประสงค์ หมู่ที่ ๑๙ บ้านบาหรา จำนวน ๒๐,๐๐๐ บาท</p>								งานสาธารณสุข สำนักปลัด อบต.ท่าก้อ	

ที่	โครงการ	วัตถุประสงค์	เป้าหมาย (ผลผลิตของ โครงการ)	งบประมาณ					ตัวชี้วัด (KPI)	ผลที่คาดว่าจะ ได้รับ	หน่วยงาน รับผิดชอบ หลัก
				๒๕๖๖ (บาท)	๒๕๖๗ (บาท)	๒๕๖๘ (บาท)	๒๕๖๙ (บาท)	๒๕๗๐ (บาท)			
ต่อ	โครงการสนับสนุน คณะกรรมการ หมู่บ้านสำหรับ การดำเนินการ ตามแนวทาง โครงการ พระราชดำริด้าน สาธารณสุข	๑๙.โครงการคนปลอดภัยโรคสัตว์ปลอดภัยจากพิษสุนัข บ้าตามพระปณิธานศาสตราจารย์ ดร.สมเด็จพระเจ้า น้องนางเธอเจ้าฟ้าจุฬาภรณวลัยลักษณ์อัครราช กุมารีกรมพระศรีสวางควัฒนวรขัตติยราชนารี หมู่ที่ ๒๐ บ้านผาด้าย จำนวน ๑๐,๐๐๐ บาท ๒๐.โครงการควบคุมโรคหนองพยาธิของสมเด็จพระก นิษฐาธิราชเจ้า กรมสมเด็จพระเทพรัตนราชสุดาฯ สยาม บรมราชกุมารี หมู่ที่ ๒๐ บ้านผาด้าย จำนวน ๑๐,๐๐๐ บาท ๒๑.โครงการควบคุมโรคขาดสารไอโอดีนของสมเด็จพระ พระกนิษฐาธิราชเจ้า กรมสมเด็จพระเทพ รัตนราชสุดาฯ สยามบรมราชกุมารี หมู่ที่ ๒๑ บ้าน ชัยมงคล จำนวน ๒๐,๐๐๐ บาท ๒๒.โครงการสืบสานพระราชปณิธานสมเด็จพระเจ้า ภีระเวียงเต้านม หมู่ที่ ๒๒ บ้านร่มโพธิ์ทอง จำนวน ๒๐,๐๐๐ บาท ๒๓.โครงการสืบสานพระราชปณิธานสมเด็จพระเจ้า ภีระเวียงเต้านม หมู่ที่ ๒๓ บ้านล่อจ้อ จำนวน ๒๐,๐๐๐ บาท ๒๔.โครงการอบรมหมอหมู่บ้านในพระราชประสงค์ หมู่ที่ ๒๔ บ้านแม่ตำน้อย จำนวน ๒๐,๐๐๐ บาท ๒๕.โครงการอบรมหมอหมู่บ้านในพระราชประสงค์ หมู่ที่ ๒๕ บ้านพนาเสรี จำนวน ๑๐,๐๐๐ บาท ๒๖.โครงการสืบสานพระราชปณิธานสมเด็จพระเจ้า ภีระเวียงเต้านม หมู่ที่ ๒๕ บ้านพนาเสรี จำนวน ๑๐,๐๐๐ บาท								งานสาธารณสุข สำนักปลัด อบต.ท่าก้อ	

ที่	โครงการ	วัตถุประสงค์	เป้าหมาย (ผลผลิตของ โครงการ)	งบประมาณ					ตัวชี้วัด (KPI)	ผลที่คาดว่าจะ ได้รับ	หน่วยงาน รับผิดชอบ หลัก
				๒๕๖๖ (บาท)	๒๕๖๗ (บาท)	๒๕๖๘ (บาท)	๒๕๖๙ (บาท)	๒๕๗๐ (บาท)			
ต่อ	โครงการสนับสนุน คณะกรรมการ หมู่บ้านสำหรับ การดำเนินการ ตามแนวทาง โครงการ พระราชดำริด้าน สาธารณสุข	๒๗.โครงการตรวจสอบสุขภาพเคลื่อนที่ของสมเด็จพระ เจ้าน้องนางเธอเจ้าฟ้าจุฬาภรณวลัยลักษณ์อัครราช กุมารี กรมพระศรีสวางควัฒนวรขัตติยราชนารี หมู่ ที่ ๒๖ บ้านใหม่สุขสรรค์ จำนวน ๒๐,๐๐๐ บาท ๒๘.โครงการสืบสานพระราชปณิธานสมเด็จพระ กษัตริย์แม่แห่งแผ่นดิน หมู่ที่ ๒๗ บ้านดอนแก้ว จำนวน ๒๐,๐๐๐ บาท ๒๙.โครงการส่งเสริมโภชนาการและสุขภาพ อนามัยแม่และเด็กของสมเด็จพระกนิษฐาธิราชเจ้า กรมสมเด็จพระเทพรัตนราชสุดาฯ สยามบรมราช กุมารี หมู่ที่ ๒๘ บ้านใหม่จะคะ จำนวน ๒๐,๐๐๐ บาท								งานสาธารณสุข สำนักปลัด อบต.ท่าก้อ	

๔. แผนงานสร้างความเข้มแข็งของชุมชน

ที่	โครงการ	วัตถุประสงค์	เป้าหมาย (ผลผลิตของ โครงการ)	งบประมาณ					ตัวชี้วัด ( KPI)	ผลที่คาดว่าจะ ได้รับ	หน่วยงาน รับผิดชอบ หลัก
				๒๕๖๖(บาท)	๒๕๖๗ (บาท)	๒๕๖๘ (บาท)	๒๕๖๙ (บาท)	๒๕๗๐ (บาท)			
๑	โครงการอบรมการดูแล สุขภาพของผู้สูงอายุ	เพื่อให้ผู้สูงอายุได้ ดูแลสุขภาพของ ตนเองได้อย่างถูก วิธี	ผู้สูงอายุตำบล ท่าก้อ จำนวน ๕๐ คน	๒๐,๐๐๐	๒๐,๐๐๐	๒๐,๐๐๐	๒๐,๐๐๐	๒๐,๐๐๐	จำนวน	ผู้ สูง อ า ยู มี สุขภาพดีขึ้น	สำนักปลัด/ อบต.ท่าก้อ
๒	โครงการพัฒนา ศักยภาพคณะทำงาน พัฒนาสตรีตำบลท่าก้อ	เพื่อพัฒนาศักยภาพ กลุ่มสตรี	กลุ่มสตรีตำบล ท่าก้อ จำนวน ๓๕ คน	๒๐,๐๐๐	๒๐,๐๐๐	๒๐,๐๐๐	๒๐,๐๐๐	๒๐,๐๐๐	จำนวน	มีความรู้เพิ่มขึ้น	สำนักปลัด/ อบต.ท่าก้อ
๓	โครงการวันสตรีสากล ตำบลท่าก้อ	เพื่อส่งเสริมความรู้	กลุ่มสตรีตำบล ท่าก้อ จำนวน ๑๐๐ คน	๓๐,๐๐๐	๓๐,๐๐๐	๓๐,๐๐๐	๓๐,๐๐๐	๓๐,๐๐๐	จำนวน	มีความรู้เพิ่มขึ้น	สำนักปลัด/ อบต.ท่าก้อ
๔	โครงการอุดหนุนกลุ่ม พัฒนาสตรี	เพื่ออุดหนุนกลุ่ม พัฒนาสตรีในตำบล ท่าก้อ	กลุ่มพัฒนาสตรี ตำบลท่าก้อ	๓๐,๐๐๐	๓๐,๐๐๐	๓๐,๐๐๐	๓๐,๐๐๐	๓๐,๐๐๐	จำนวน	กลุ่มพัฒนาสตรีมี การพัฒนา ศักยภาพ	สำนักปลัด/ อบต. ท่าก้อ
๕	โครงการอบรมการแปร รูปผลิตผลทาง การเกษตร(โชนล่าง)	เพิ่มมูลค่าของ ผลผลิตทาง การเกษตร	ผู้เข้าร่วมอบรม จำนวน ๕๐ คน	๑๕,๒๐๐	๑๕,๒๐๐	๑๕,๒๐๐	๑๕,๒๐๐	๑๕,๒๐๐	จำนวน	สร้างรายได้	สำนักปลัด/ อบต.ท่าก้อ
๖	โครงการอบรมการแปร รูปผลิตผลทาง การเกษตร(โชนคอย)	เพิ่มมูลค่า	ผู้เข้าร่วมอบรม จำนวน ๕๐ คน	๑๕,๒๐๐	๑๕,๒๐๐	๑๕,๒๐๐	๑๕,๒๐๐	๑๕,๒๐๐	จำนวน	สร้างรายได้	สำนักปลัด/ อบต.ท่าก้อ
๗	โครงการอบรมการ ถนอมอาหาร	ส่งเสริมการใช้ใน ครัวเรือน	ผู้เข้าร่วมอบรม จำนวน ๕๐ คน	๑๕,๒๐๐	๑๕,๒๐๐	๑๕,๒๐๐	๑๕,๒๐๐	๑๕,๒๐๐	จำนวน	สร้างรายได้	สำนักปลัด/ อบต.ท่าก้อ

ที่	โครงการ	วัตถุประสงค์	เป้าหมาย(ผลผลิตของโครงการ)	งบประมาณ					ตัวชี้วัด ( KPI)	ผลที่คาดว่าจะได้รับ	หน่วยงานรับผิดชอบหลัก
				๒๕๖๖ (บาท)	๒๕๖๗ (บาท)	๒๕๖๘ (บาท)	๒๕๖๙ (บาท)	๒๕๗๐ (บาท)			
๘	โครงการฝึกอบรมส่งเสริมกิจกรรมการพัฒนาคุณภาพชีวิตผู้สูงอายุ ผู้พิการ ผู้ด้อยโอกาส เด็ก	เพื่อพัฒนาคุณภาพผู้สูงอายุ ผู้พิการ ผู้ด้อยโอกาส เด็ก ประจำตำบลท่าก้อ	ผู้เข้าร่วมอบรม จำนวน ๑๐๐ คน	๓๐,๐๐๐	๓๐,๐๐๐	๓๐,๐๐๐	๓๐,๐๐๐	๓๐,๐๐๐	จำนวน	ผู้สูงอายุ ผู้พิการ ผู้ด้อยโอกาส เด็กมีคุณภาพที่ดีขึ้น	สำนักปลัด/อบต. ท่าก้อ
๙	โครงการส่งเสริมกิจกรรมครอบครัวในตำบลท่าก้อ	เพื่อส่งเสริมความอบอุ่นในครอบครัว	ผู้เข้าร่วมอบรม จำนวน ๕๐ คน	๑๐,๐๐๐	๑๐,๐๐๐	๑๐,๐๐๐	๑๐,๐๐๐	๑๐,๐๐๐	จำนวน	ครอบครัวอบอุ่น	สำนักปลัด/อบต. ท่าก้อ
๑๐	โครงการส่งเสริมสุขภาพผู้สูงอายุ	เพื่อส่งเสริมสุขภาพผู้สูงอายุ	ผู้เข้าร่วมอบรม จำนวน ๑๐๐ คน	๒๐,๐๐๐	๒๐,๐๐๐	๒๐,๐๐๐	๒๐,๐๐๐	๒๐,๐๐๐	จำนวน	นักเรียน ผู้สูงอายุมีคุณภาพที่ดีขึ้น	สำนักปลัด/อบต. ท่าก้อ
๑๑	โครงการมหกรรมสูงวัยสร้างสุข	เพื่อสืบสานวัฒนธรรมและพัฒนาศักยภาพผู้สูงอายุ	ผู้สูงอายุในตำบลท่าก้อ จำนวน ๓๐๐ คน	๑๐๐,๐๐๐	๑๐๐,๐๐๐	๑๐๐,๐๐๐	๑๐๐,๐๐๐	๑๐๐,๐๐๐	จำนวน	มีการสืบสานวัฒนธรรมและมีสุขภาพกายและใจดีขึ้น	สำนักปลัด/อบต.ท่าก้อ
๑๒	โครงการฝึกอบรมส่งเสริมอาชีพกลุ่มสตรีและผู้สูงอายุ	เพื่อส่งเสริมการใช้ในครัวเรือน/ลดรายจ่าย	กลุ่มสตรีและผู้สูงอายุ จำนวน ๑๐๐ คน	๕๐,๐๐๐	๕๐,๐๐๐	๕๐,๐๐๐	๕๐,๐๐๐	๕๐,๐๐๐	จำนวน	มีรายได้เสริม	สำนักปลัด/อบต.ท่าก้อ
๑๓	โครงการสนับสนุนศูนย์ส่งเสริมและพัฒนาคุณภาพชีวิตผู้สูงอายุตำบลท่าก้อ	เพื่อส่งเสริมและพัฒนาคุณภาพชีวิตผู้สูงอายุตำบลท่าก้อ	ผู้สูงอายุในตำบลท่าก้อ จำนวน ๑๐๐ คน	๒๐,๐๐๐	๒๐,๐๐๐	๒๐,๐๐๐	๒๐,๐๐๐	๒๐,๐๐๐	จำนวน	ผู้สูงอายุมีคุณภาพชีวิตที่ดี	สำนักปลัด/อบต.ท่าก้อ

๕.แผนงานสังคมสงเคราะห์

ที่	โครงการ	วัตถุประสงค์	เป้าหมาย(ผลผลิต ของโครงการ)	งบประมาณ					ตัวชี้วัด ( KPI)	ผลที่คาดว่าจะ ได้รับ	หน่วยงาน รับผิดชอบ หลัก
				๒๕๖๖ (บาท)	๒๕๖๗ (บาท)	๒๕๖๘ (บาท)	๒๕๖๙ (บาท)	๒๕๗๐ (บาท)			
๑	โครงการส่งเสริม สนับสนุนกองทุน สวัสดิการชุมชน ตำบลท่าก้อ	เพื่อส่งเสริมคุณภาพชีวิต ในรูปแบบการจัด สวัสดิการ	ประชาชนที่เป็น สมาชิกกองทุนฯ	๒๐,๐๐๐	๒๐,๐๐๐	๒๐,๐๐๐	๒๐,๐๐๐	๒๐,๐๐๐	จำนวน	ชุมชนท้องถิ่น มีระบบ สวัสดิการชุมชนที่ดูแล ประชาชน ดูแลกันเอง ได้อย่างทั่วถึง	สำนักปลัด/ อบต.ท่าก้อ
๒	โครงการจัด สวัสดิการถุยังชีพ ตำบลท่าก้อ	เพื่อส่งเสริมคุณภาพชีวิต ในรูปแบบการจัด สวัสดิการ	ประชาชนผู้ได้รับ ผลกระทบจากภัย พิบัติ หรือโรคระบาด ฯลฯ	๕๐,๐๐๐	๕๐,๐๐๐	๕๐,๐๐๐	๕๐,๐๐๐	๕๐,๐๐๐	จำนวน	เพื่อบรรเทาความ เดือนร้อนของ ประชาชนผู้ได้รับ ผลกระทบจากภัย พิบัติ หรือโรคระบาด ฯลฯ	สำนักปลัด/ อบต.ท่าก้อ
๓	โครงการจัด สวัสดิการเงิน สงเคราะห์ผู้ยากไร้/ ผู้ด้อยโอกาส	เพื่อส่งเสริมคุณภาพชีวิต ในรูปแบบการจัด สวัสดิการในรูปแบบการ จัดสวัสดิการ	ผู้ยากไร้/ผู้ด้อยโอกาส	๕๐,๐๐๐ (พมจ.ชร)	๕๐,๐๐๐ (พมจ.ชร)	๕๐,๐๐๐ (พมจ.ชร)	๕๐,๐๐๐ (พมจ.ชร)	๕๐,๐๐๐ (พมจ.ชร)	จำนวน	ผู้ยากไร้/ผู้ด้อยโอกาส มีคุณภาพชีวิตดีขึ้น สามารถพึ่งตนเองและ ดำรงชีวิตอยู่ในสังคม ได้อย่างมีความสุข	สำนักปลัด/ อบต.ท่าก้อ
๔	โครงการส่งเสริม สนับสนุนกองทุน ออมบุญตำบลท่าก้อ	เพื่อส่งเสริมคุณภาพชีวิต ในรูปแบบการจัด สวัสดิการ	กลุ่มกองทุนออมบุญ	๑๐,๐๐๐	๑๐,๐๐๐	๑๐,๐๐๐	๑๐,๐๐๐	๑๐,๐๐๐	จำนวน	๑.ทำให้มีจำนวน สมาชิกกองทุนออม บุญในตำบลเพิ่มขึ้น ๒. กองทุนออมบุญใน ตำบลมีความเข้มแข็ง เพิ่มมากขึ้น	สำนักปลัด/ อบต.ท่าก้อ

ที่	โครงการ	วัตถุประสงค์	เป้าหมาย (ผลผลิตของ โครงการ)	งบประมาณ					ตัวชี้วัด ( KPI)	ผลที่คาดว่าจะ ได้รับ	หน่วยงาน รับผิดชอบ หลัก
				๒๕๖๖ (บาท)	๒๕๖๗ (บาท)	๒๕๖๘ (บาท)	๒๕๖๙ (บาท)	๒๕๗๐ (บาท)			
๕	โครงการส่งเสริม สนับสนุนศูนย์กาย อุปกรณ์ตำบลท่าก้อ	เพื่อส่งเสริมคุณภาพชีวิต ในรูปแบบการจัด สวัสดิการ	ผู้พิการหรือผู้ป่วย ที่ยากไร้ และ ผู้ป่วยทั่วไป	๑๐,๐๐๐	๑๐,๐๐๐	๑๐,๐๐๐	๑๐,๐๐๐	๑๐,๐๐๐	จำนวน	ผู้พิการหรือผู้ป่วย ที่ยากไร้ และ ผู้ป่วยทั่วไป มี อุปกรณ์ทาง การแพทย์และกาย อุปกรณ์ เหมาะสม กับการมีภาวะที่มี ปัญหาทางการ เคลื่อนไหว	สำนักปลัด/ อบต.ท่าก้อ
๖	โครงการส่งเสริม สนับสนุนกองทุน ความดีตำบลท่าก้อ	เพื่อส่งเสริมคุณภาพชีวิต ในรูปแบบการจัด สวัสดิการ	กองทุนความดี ตำบลท่าก้อ	๑๐,๐๐๐	๑๐,๐๐๐	๑๐,๐๐๐	๑๐,๐๐๐	๑๐,๐๐๐	จำนวน	๑.ทำให้มีจำนวน สมาชิกกองทุน ความดีในตำบล เพิ่มขึ้น ๒. กองทุนความดี ในตำบลมีความ เข้มแข็งเพิ่มมาก ขึ้น ๓. คนในชุมชนมี หลักประกันและ ความมั่นคงด้าน สวัสดิการ ๔. คนในชุมชนมี ความรู้ความเข้าใจ เรื่องกองทุนความ ดีเพิ่มมากขึ้น	สำนักปลัด/ อบต.ท่าก้อ

ที่	โครงการ	วัตถุประสงค์	เป้าหมาย (ผลผลิตของ โครงการ)	งบประมาณ					ตัวชี้วัด ( KPI)	ผลที่คาดว่าจะได้รับ	หน่วยงาน รับผิดชอบ หลัก
				๒๕๖๖ (บาท)	๒๕๖๗ (บาท)	๒๕๖๘ (บาท)	๒๕๖๙ (บาท)	๒๕๗๐ (บาท)			
๗	โครงการปรับสภาพแวดล้อมที่อยู่อาศัยสำหรับคนพิการ	เพื่อส่งเสริมคุณภาพชีวิตในรูปแบบการจัดสวัสดิการ	ผู้พิการ จำนวน ๒ ราย	๔๐,๐๐๐ (พมจ.ชร)	๔๐,๐๐๐ (พมจ.ชร)	๔๐,๐๐๐ (พมจ.ชร)	๔๐,๐๐๐ (พมจ.ชร)	๔๐,๐๐๐ (พมจ.ชร)	จำนวน	๑.สามารถลดความเสี่ยงของอันตรายที่จะเกิดขึ้นและป้องกันความ พิกการซ้ำซ้อน ๒. คนพิการตระหนักถึงความสามารถที่เหลืออยู่และรู้คุณค่า ของตนเอง	สำนักปลัด/ อบต.ท่าก้อ
๘	โครงการปรับสภาพแวดล้อมและสิ่งอำนวยความสะดวกของผู้สูงอายุให้เหมาะสมและปลอดภัย	เพื่อส่งเสริมคุณภาพชีวิตในรูปแบบการจัดสวัสดิการ	ผู้สูงอายุ จำนวน ๒ ราย	๔๐,๐๐๐ (พมจ.ชร)	๔๐,๐๐๐ (พมจ.ชร)	๔๐,๐๐๐ (พมจ.ชร)	๔๐,๐๐๐ (พมจ.ชร)	๔๐,๐๐๐ (พมจ.ชร)	จำนวน	๑.สามารถลดความเสี่ยงของอันตรายที่จะเกิดขึ้น ๒. ผู้สูงอายุตระหนักถึงความสามารถที่เหลืออยู่และรู้คุณค่า ของตนเอง	สำนักปลัด/ อบต.ท่าก้อ
๙	สมทบกองทุนสวัสดิการชุมชน	เพื่อส่งเสริมคุณภาพชีวิตในรูปแบบการจัดสวัสดิการ	เพื่อสมทบกองทุนสวัสดิการชุมชน	๓๐๐,๐๐๐	๓๐๐,๐๐๐	๓๐๐,๐๐๐	๓๐๐,๐๐๐	๓๐๐,๐๐๐	จำนวน	ชุมชนมีระบบสวัสดิการที่สามารถดูแลคนในชุมชนทุกช่วงวัยตั้งแต่แรกเกิดจนเสียชีวิต ทำให้ สมาชิกมีคุณภาพชีวิตที่ดีขึ้น และเป็นหลักประกันความมั่นคงในชีวิตให้กับคนในชุมชนในการ ดูแลช่วยเหลือเกื้อกูลซึ่งกันและกัน	สำนักปลัด/ อบต.ท่าก้อ

๖. แผนงานการเกษตร

ที่	โครงการ	วัตถุประสงค์	เป้าหมาย(ผลผลิตของโครงการ)	งบประมาณ					ตัวชี้วัด ( KPI)	ผลที่คาดว่าจะได้รับ	หน่วยงานรับผิดชอบหลัก
				๒๕๖๖ (บาท)	๒๕๖๗ (บาท)	๒๕๖๘ (บาท)	๒๕๖๙ (บาท)	๒๕๗๐ (บาท)			
๑	โครงการอบรมเพื่อป้องกันและควบคุมโรคพิษสุนัขบ้า	เพื่ออบรมให้ความรู้การป้องกันและควบคุมโรคพิษสุนัขบ้า	๑.อาสาปศุสัตว์ จำนวน ๘๐ คน ๒.บุคลากรที่ได้รับมอบหมายทำหน้าที่ในการฉีดวัคซีนป้องกันโรคพิษสุนัขบ้าผ่านการฝึกอบรม และได้รับหนังสือจากสัตวแพทย์ในการมอบหมายให้เป็นผู้ที่สามารถฉีดวัคซีนให้สัตว์ได้	๓๐,๐๐๐	๓๐,๐๐๐	๓๐,๐๐๐	๓๐,๐๐๐	๓๐,๐๐๐	จำนวน	ไม่มีการระบาดของโรคพิษสุนัขบ้าในตำบลท่าก้อ	งานเกษตรสำนักปลัดอบต.ท่าก้อ

๗.แผนงานการศึกษา

ที่	โครงการ	วัตถุประสงค์	เป้าหมาย(ผลผลิตของโครงการ)	งบประมาณ					ตัวชี้วัด ( KPI)	ผลที่คาดว่าจะได้รับ	หน่วยงานรับผิดชอบหลัก
				๒๕๖๖ (บาท)	๒๕๖๗ (บาท)	๒๕๖๘ (บาท)	๒๕๖๙ (บาท)	๒๕๗๐ (บาท)			
๑	โครงการจัดงานวันเด็กแห่งชาติ	เพื่อส่งเสริมพัฒนาการเด็กและความกล้าแสดงออก	เด็กในพื้นที่ตำบลท่าก้อ	๑๐๐,๐๐๐	๑๐๐,๐๐๐	๑๐๐,๐๐๐	๑๐๐,๐๐๐	๑๐๐,๐๐๐	เด็กในพื้นที่ตำบลท่าก้อได้รับการส่งเสริมพัฒนาการเด็กและความกล้าแสดงออก	เด็กมีพัฒนาการสมบุรณ์กล้าแสดงออก	กองการศึกษาอบต.ท่าก้อ

ก.ยุทธศาสตร์ชาติ ๒๐ ปี ( พ.ศ. ๒๕๖๑-๒๕๘๐) ประเด็นยุทธศาสตร์ ที่ ๒ ยุทธศาสตร์ชาติด้านการสร้างความสามารถในการแข่งขัน

ข.ยุทธศาสตร์การพัฒนาตามแผนพัฒนาเศรษฐกิจและสังคมแห่งชาติ ฉบับที่ ๑๓ หมุดหมายการพัฒนาที่ ๕ ไทยเป็นประตูการค้าการลงทุนและยุทธศาสตร์ทางโลจิสติกส์ที่สำคัญ ของภูมิภาค

ค. ยุทธศาสตร์การพัฒนาจังหวัด ยุทธศาสตร์ ที่ ๔ การพัฒนาขีดความสามารถในการแข่งขันด้านการค้าการลงทุนและบริการโลจิสติกส์เชื่อมโยงกลุ่มจังหวัด กลุ่มอาเซียน+๖ และGMS

ง.ยุทธศาสตร์การพัฒนาของ อปท. ในเขตจังหวัด ยุทธศาสตร์ที่ ๑ การพัฒนาโครงสร้างพื้นฐานและระบบโลจิสติกส์ เชื่อมโยงกลุ่มจังหวัด กลุ่มอาเซียน+๖ และ GMS

จ.ยุทธศาสตร์การพัฒนาขององค์กรปกครองส่วนท้องถิ่น ยุทธศาสตร์ที่ ๓ การพัฒนาด้านโครงสร้างพื้นฐาน

### ๑.แผนงานอุตสาหกรรมและการโยธา

ที่	โครงการ	วัตถุประสงค์	เป้าหมาย(ผลผลิตของโครงการ)	งบประมาณ					ตัวชี้วัด ( KPI)	ผลที่คาดว่าจะได้รับ	หน่วยงานรับผิดชอบหลัก
				๒๕๖๖ (บาท)	๒๕๖๗ (บาท)	๒๕๖๘ (บาท)	๒๕๖๙ (บาท)	๒๕๗๐ (บาท)			
๑	โครงการปรับปรุงโรงอาหาร ศพด. อบต.ท่าก้อ	เพื่อปรับปรุงโรงอาหาร ศพด. อบต.ท่าก้อ	อาคาร ๑ หลัง ดังนี้ ๑.งานติดตั้งกระจกประตู-หน้าต่าง ๒.ติดตั้งมุ้งลวด ๓.งานฝ้าเพดาน	๒๗๐,๐๐๐					โรงอาหาร ศพด. จำนวน ๑ หลัง	โรงอาหาร ศพด. อบต.ท่าก้อได้รับการปรับปรุงและปลอดภัย และได้มาตรฐาน	กองช่าง อบต.ท่าก้อ/ช่างสิทธิพงศ์ กั้นศรี
๒	โครงการก่อสร้างอาคารศูนย์การเรียนรู้ชุมชน	เพื่อให้ประชาชนมีแหล่งเรียนรู้อย่างต่อเนื่อง	กว้าง ๔๐.๐๐ เมตร ยาว ๓๔.๐๐ เมตร สูง ๓.๐๐ เมตรหรือมีพื้นที่ไม่น้อยกว่า ๕๑๐.๐๐ ตร.ม	๔,๓๒๐,๐๐๐					อาคารศูนย์การเรียนรู้จำนวน ๑ หลัง	ประชาชนร้อยละ ๙๐ ได้เรียนรู้อย่างต่อเนื่องตลอดชีวิต	กองช่าง/กองการศึกษาฯ/อบต.ท่าก้อ
๓	โครงการปรับปรุงอาคารเรียนศูนย์พัฒนาเด็กเล็ก บ้านดอนชัย	เพื่อให้ศูนย์พัฒนาเด็กเล็กมีอาคารสถานที่เอื้อต่อการเรียนการสอน	อาคารเรียน กว้าง๖.๐๐ เมตร ยาว ๑๔.๐๐ เมตร	๓๔๒,๓๐๐					อาคารเรียน จำนวน ๑ หลัง	ศพด.บ้านดอนชัยมีอาคารสถานที่เอื้อต่อการเรียนการสอนตามมาตรฐานการดำเนินงานศูนย์พัฒนาเด็กเล็กของ อปท.	กองช่าง/กองการศึกษาฯ/อบต.ท่าก้อ/ช่างศราวุธ

ที่	โครงการ	วัตถุประสงค์	เป้าหมาย(ผลผลิตของโครงการ)	งบประมาณ					ตัวชี้วัด ( KPI)	ผลที่คาดว่าจะได้รับ	หน่วยงานรับผิดชอบหลัก
				๒๕๖๖(บาท)	๒๕๖๗ (บาท)	๒๕๖๘ (บาท)	๒๕๖๙ (บาท)	๒๕๗๐ (บาท)			
๔	โครงการปรับปรุงอาคารเรียนศูนย์พัฒนาเด็กเล็ก บ้านพนาเสรี	เพื่อให้ศูนย์พัฒนาเด็กเล็กมีอาคารสถานที่เอื้อต่อการเรียนการสอน	๑.ติดตั้งกันสาด จำนวน ๓ จุด จุดที่ ๑ ขนาดพื้นที่ไม่น้อยกว่า ๗.๙๐ ตารางเมตร จุดที่ ๒ ขนาดยาว ๒.๙๐ เมตร สูง ๒.๕๐ เมตร จุดที่ ๓ ขนาดยาว ๗.๘๐ เมตร สูง ๒.๖๐ เมตร ๒. ต่อเติมหลังคา ขนาดกว้าง ๑๐.๕๓ เมตร ยาว ๒.๐๐ เมตร ๓.งานติดตั้งรางน้ำฝน ยาว ๗.๐๐ เมตร	๘๕,๘๐๐					อาคารเรียน จำนวน ๑ หลัง	ศพด.บ้านพนาเสรีอาคารสถานที่เอื้อต่อการเรียนการสอนตามมาตรฐานการดำเนินงานศูนย์พัฒนาเด็กเล็กขององค์การปกครองส่วนท้องถิ่น	กองช่าง/ กองการศึกษา/ อบต.ท่าก้อ/ ช่างศรารุช
๕	โครงการก่อสร้างรางระบายน้ำคอนกรีตเสริมเหล็กแบบมีฝาปิดพร้อมบ่อพักคอนกรีตเสริมเหล็ก ศพด.บ้านพนาเสรี	๑.เพื่อระบายน้ำให้ไหลสะดวก ลดปัญหาน้ำท่วมขัง	๑.ก่อสร้างรางระบายน้ำคสล.แบบมีฝาปิด ขนาดกว้าง ๐.๔๐ เมตร ลึก ๐.๔๐ เมตร หนา ๐.๑๐ เมตร ยาว ๒๐.๐๐ เมตร ๒. บ่อพัก คสล. ขนาดกว้าง ๑.๐๐ เมตร ลึก ๐.๘๕ เมตร หนา ๐.๑๐ เมตร พร้อมท่อระบายน้ำ คสล. ขนาด ๐.๖๐ เมตร จำนวน ๑๘ ท่อน ๓.เสริมไหล่ทางขนาดกว้าง ๑.๐๐ เมตร ยาว ๒๐.๐๐ เมตร หนา ๐.๑๕ เมตร หรือมีพื้นที่ไม่น้อยกว่า ๒๐.๐๐ ตร.ม.	๑๔๑,๑๐๐					๑. รางระบายน้ำคสล. ๒ บ่อพักคสล. พร้อมท่อ คสล.	ลดปัญหาน้ำท่วมขัง	

ที่	โครงการ	วัตถุประสงค์	เป้าหมาย(ผลผลิตของโครงการ)	งบประมาณ					ตัวชี้วัด ( KPI)	ผลที่คาดว่าจะได้รับ	หน่วยงานรับผิดชอบหลัก
				๒๕๖๖(บาท)	๒๕๖๗ (บาท)	๒๕๖๘ (บาท)	๒๕๖๙ (บาท)	๒๕๗๐ (บาท)			
๖	โครงการปรับปรุงถนนคสล.ด้วยแอสฟัลท์ติกคอนกรีต ถนนสายหลักบ้านดินดำ หมู่ที่ ๑	เพื่อให้ราษฎรใช้สัญจรได้สะดวก	ขนาดกว้าง ๕.๐๐ เมตร ยาว ๓๐๐.๐๐ เมตร หนา ๐.๑๔ เมตร พื้นที่ผิวจราจรไม่น้อยกว่า ๑,๕๐๐.๐๐ตารางเมตร จุดเริ่มต้นต่อจากซุ้มปากทางเข้าหมู่บ้าน	๕๐๐,๐๐๐					ถนน จำนวน ๑ เส้น	๑. ราษฎรใช้สัญจรได้สะดวก ๒.ราษฎรใช้เส้นทางในการขนส่งพืชผลทางการเกษตรได้ดียิ่งขึ้น	กองช่าง/อบต.ท่าก้อ/ช่างชาญณรงค์
๗	โครงการปรับปรุงถนนคสล.ด้วยแอสฟัลท์ติกคอนกรีต ซอย ๖ หมู่ที่ ๒ บ้านป่าถ่อน	เพื่อให้ราษฎรใช้สัญจรได้สะดวก	ขนาดกว้าง ๔.๐๐ เมตร ยาว ๔๕๐.๐๐ เมตร หนา ๐.๑๔ เมตร พื้นที่ผิวจราจรไม่น้อยกว่า ๑,๘๐๐.๐๐ ตารางเมตร จุดเริ่มต้นต่อจากปากทางซอย ๖ จนถึงสิ้นสุดโครงการ ตามระยะทาง ๔๕๐.๐๐ เมตร	๖๖๓,๐๐๐					ถนน จำนวน ๑ เส้น	๑. ถนนสายหลักบ้านดินดำได้รับการปรับปรุง ๒. ราษฎรใช้สัญจรได้สะดวก ๓.ราษฎรใช้เส้นทางในการขนส่งพืชผลทางการเกษตรได้ดียิ่งขึ้น	กองช่าง/อบต.ท่าก้อ
๘	โครงการก่อสร้างระบบประปาหมู่บ้าน หมู่ที่ ๕ บ้านสบก้อ	เพื่อให้ราษฎรได้ใช้น้ำเพื่ออุปโภค บริโภค	ก่อสร้างระบบประปาหมู่บ้าน กว้าง ๓.๖๐ ม. ยาว ๓.๖๐ ม. สูง ๑๑.๔๐ ม. หอถังสูงขนาด ๑๒ ลบ.ม.(ถังเก็บน้ำพลาสติก ขนาด ๓.๐ ลบ.ม. จำนวน ๔ ลูก)	๕๐๐,๐๐๐					ประปาหมู่บ้าน จำนวน ๑ แห่ง	๑. ระบบประปาหมู่บ้าน กว้าง ๓.๖๐ ม. ยาว ๓.๖๐ ม. สูง ๑๑.๔๐ ม. หอถังสูงขนาด ๑๒ ลบ.ม. (ถังเก็บน้ำพลาสติก ขนาด ๓.๐ ลบ.ม. จำนวน ๔ ลูก)	กองช่าง/อบต.ท่าก้อ/ช่างประยูร

ที่	โครงการ	วัตถุประสงค์	เป้าหมาย(ผลผลิตของโครงการ)	งบประมาณ					ตัวชี้วัด ( KPI)	ผลที่คาดว่าจะได้รับ	หน่วยงานรับผิดชอบหลัก
				๒๕๖๖(บาท)	๒๕๖๗ (บาท)	๒๕๖๘ (บาท)	๒๕๖๙ (บาท)	๒๕๗๐ (บาท)			
๙	โครงการก่อสร้างถนนคอนกรีตเสริมเหล็กสายเรียบคันคลอง หมู่ที่ ๖ บ้านท่าก้อพลับพลา	เพื่อให้ราษฎรใช้สัญจร ได้สะดวก	กว้าง ๔.๐๐ เมตร ยาว ๒๑๕.๐๐ เมตร หนา ๐.๑๕ เมตร หรือมีพื้นที่ไม่น้อยกว่า ๘๖๐.๐๐ ตารางเมตร ไหล่ทางปรับเกลี่ยตามสภาพ จุดเริ่มต้นโครงการ ต่อจากถนน คสล. เดิม จุดสิ้นสุดโครงการตามระยะทาง ๒๑๕.๐๐ เมตร	๕๐๐,๐๐๐					ถนน จำนวน ๑ เส้น	๑. ถนน คสล. จำนวน ๑ เส้น รวมระยะทาง ๒๑๕ เมตร ๒. ราษฎรใช้สัญจร ได้สะดวก ๓.ราษฎรใช้เส้นทางในการขนส่งพืชผลทางการเกษตร ได้ดียิ่งขึ้น	กองช่าง/อบต.ท่าก้อ/ช่างประยูร
๑๐	โครงการก่อสร้างถนนคอนกรีตเสริมเหล็ก หมู่ที่ ๑๑	๑.เพื่อให้ราษฎรใช้สัญจรไป-มา ได้สะดวก ๒.เพื่อป้องกันอันตรายที่จะเกิดขึ้นในระหว่างการเดินทางของราษฎร ๓.เพื่อให้ราษฎรใช้ในการขนส่งพืชผลทางการเกษตร	<b>จุดที่ ๑</b> ก่อสร้างถนน คสล. บริเวณสวนนายจตุรงค์ กว้าง ๔.๐๐ เมตร ยาว ๑๒๐.๐๐ เมตร หนาเฉลี่ย ๐.๑๕ เมตร หรือมีพื้นที่ คสล. ไม่น้อยกว่า ๔๘๐.๐๐ ตร.ม ไหล่ทางปรับเกลี่ยตามสภาพ จุดเริ่มต้นต่อจากถนน คสล.เดิม จุดสิ้นสุดตามระยะทาง ๑๒๐.๐๐ เมตร	๕๐๐,๐๐๐					ถนน จำนวน ๓ จุด	๑. ถนน คสล. ๓ จุด รวมระยะทาง ๒๖๐ เมตร ๒. ราษฎรใช้สัญจร ได้สะดวก ๓.ราษฎรใช้เส้นทางในการขนส่งพืชผลทางการเกษตร ได้ดียิ่งขึ้น	กองช่าง/อบต.ท่าก้อ/ช่างศราวุธ

ที่	โครงการ	วัตถุประสงค์	เป้าหมาย(ผลผลิตของโครงการ)	งบประมาณ					ตัวชี้วัด ( KPI)	ผลที่คาดว่าจะได้รับ	หน่วยงาน รับผิดชอบหลัก
				๒๕๖๖ (บาท)	๒๕๖๗ (บาท)	๒๕๖๘ (บาท)	๒๕๖๙ (บาท)	๒๕๗๐ (บาท)			
ต่อ	โครงการก่อสร้างถนนคอนกรีตเสริมเหล็ก หมู่ที่ ๑๑		จุดที่ ๒ ก่อสร้างถนน คสล. บริเวณข้างโรงเรียน กว้าง ๒.๕๐ เมตร ยาว ๗๐.๐๐ เมตร หนาเฉลี่ย ๐.๑๕ เมตร หรือมีพื้นที่ คสล. ไม่น้อยกว่า ๑๗๕.๐๐ ตร.ม ไหล่ทางปรับเกลี่ยตามสภาพ จุดเริ่มต้นต่อจากถนนคสล.เดิม จุดสิ้นสุดตามระยะทาง ๗๐.๐๐ เมตร จุดที่ ๓ ก่อสร้างถนน คสล. หน้าปอวิยะป่า กว้าง ๒.๕๐ เมตร ยาว ๗๐.๐๐ เมตร หนาเฉลี่ย ๐.๑๕ เมตร หรือมีพื้นที่ คสล. ไม่น้อยกว่า ๑๗๕.๐๐ ตร.ม ไหล่ทางปรับเกลี่ยตามสภาพ จุดเริ่มต้นต่อจากถนนคสล.เดิม จุดสิ้นสุดตามระยะทาง ๗๐.๐๐ เมตร								
๑๑	โครงการก่อสร้างรางระบายน้ำคอนกรีตเสริมเหล็ก รูปตัวยู แบบไม่มีฝาปิด หมู่ที่ ๑๓	๑.เพื่อระบายน้ำให้ไหลสะดวก ลดปัญหาน้ำท่วมขัง	ก่อสร้างรางระบายน้ำ คสล.รูปตัวยู จำนวน ๓ ช่วง ความยาวรวม ๙๓.๐๐ เมตร ช่วงที่ ๑ กว้าง ๑.๒๐ เมตร ลึก ๑.๓๕ เมตร ยาว ๗๑.๐๐ เมตร หนา ๐.๑๕ เมตร จุดเริ่มต้นต่อจากท่อลอดเหลี่ยมหน้าบ้านนายก่อ่ง ไชยา จุดสิ้นสุดตามระยะทาง ๗๑.๐๐ เมตร	๕๐๐,๐๐๐					รางระบายน้ำ คสล. จำนวน ๓ ช่วง ความยาวรวม ๙๓.๐๐ เมตร	๑. รางระบายน้ำ คสล. จำนวน ๓ ช่วง ความยาวรวม ๙๓.๐๐ เมตร ราษฎรใช้สัญจรได้ สะดวกและปลอดภัย ๓. ระบายน้ำให้ไหลสะดวก ลดปัญหาน้ำท่วมขัง	กองช่าง/อบต.ท่าก้อช่างประยูร

ที่	โครงการ	วัตถุประสงค์	เป้าหมาย(ผลผลิตของโครงการ)	งบประมาณ					ตัวชี้วัด ( KPI)	ผลที่คาดว่าจะได้รับ	หน่วยงาน รับผิดชอบหลัก
				๒๕๖๖ (บาท)	๒๕๖๗ (บาท)	๒๕๖๘ (บาท)	๒๕๖๙ (บาท)	๒๕๗๐ (บาท)			
ต่อ	โครงการก่อสร้าง รางระบายน้ำ คอนกรีตเสริม เหล็ก รูปตัวยู แบบ ไม่มีฝาปิด บ้านสัน มะแพน หมู่ที่ ๑๓	เพื่อระบายน้ำ ให้ไหลสะดวก ลดปัญหาน้ำ ท่วมขัง	<b>ช่วงที่ ๒</b> กว้าง ๑.๒๐ เมตร ลึก ๑.๘๕ เมตร ยาว ๘.๐๐ เมตร หนา ๐.๑๕ เมตร จุดเริ่มต้นหน้าบ้านนายเมา สมสี จุดสิ้นสุด ตามระยะทาง ๘.๐๐ เมตร <b>ช่วงที่ ๓</b> กว้าง ๑.๒๐ เมตร ลึก ๑.๘๕ เมตร ยาว ๑๔.๐๐ เมตร หนา ๐.๑๕ เมตร จุดเริ่มต้นต่อจากท่อลอดเหลี่ยมข้าง บ้านพงษ์ศักดิ์ จันทาพูน จุดสิ้นสุดตาม ระยะทาง ๑๔.๐๐ เมตร							กองช่าง/ อบต.ท่าก้อ ช่างประยูร	
๑๒	โครงการก่อสร้าง ถนนคอนกรีตเสริม เหล็ก หมู่ที่ ๑๖ บ้านห้วยน้ำขุ่น	เพื่อให้ราษฎร ใช้สัญจร ได้ สะดวก	ก่อสร้างถนนคอนกรีตเสริมเหล็ก หมู่ที่ ๑๖ บ้านห้วยน้ำขุ่น จำนวน ๒ จุด <b>จุดที่ ๑</b> ก่อสร้างถนน คสล. หลังโรงเรียน ไทย กว้าง ๔.๐๐ เมตร ยาว ๑๔๐.๐๐ เมตร หนาเฉลี่ย ๐.๑๕ เมตร หรือมีพื้นที่ ไม่น้อยกว่า ๕๖๐.๐๐ ตารางเมตร ไหล่ ทางปรับเกลี่ยตามสภาพ จุดเริ่มต้นต่อจาก ถนน คสล.เดิม จุดสิ้นสุดตามระยะทาง ๑๔๐.๐๐ เมตร <b>จุดที่ ๒</b> ก่อสร้างถนน คสล. ทางเข้าห้วย่อม บ้านเซเวนเด กว้าง ๓.๐๐ เมตร ยาว ๘๐.๐๐ เมตร หนาเฉลี่ย ๐.๑๕ เมตร หรือมีพื้นที่ไม่น้อยกว่า ๒๔๐.๐๐ ตาราง เมตร ไหล่ทางปรับเกลี่ยตามสภาพ จุดเริ่มต้นต่อจากถนน คสล.เดิม จุดสิ้นสุด ตามระยะทาง ๘๐.๐๐ เมตร	๕๐๐,๐๐๐					ถนน จำนวน ๒ จุด	๑. ถนน คสล. จำนวน ๒ จุด รวมระยะทาง ๓๘๓ เมตร ๒. ราษฎรใช้สัญจร ได้ สะดวก ๓.ราษฎรใช้เส้นทางใน การขนส่งพืชผล ทางการเกษตร ได้ดี ยิ่งขึ้น	กองช่าง/ อบต.ท่าก้อ

ที่	โครงการ	วัตถุประสงค์	เป้าหมาย(ผลผลิตของโครงการ)	งบประมาณ					ตัวชี้วัด ( KPI)	ผลที่คาดว่าจะได้รับ	หน่วยงาน รับผิดชอบหลัก
				๒๕๖๖ (บาท)	๒๕๖๗ (บาท)	๒๕๖๘ (บาท)	๒๕๖๙ (บาท)	๒๕๗๐ (บาท)			
๑๓	โครงการก่อสร้างถนนคอนกรีตเสริมเหล็ก หมู่ที่ ๑๗ บ้านห้วยชมภู จำนวน ๒ จุด	เพื่อให้ราษฎรใช้สัญจรได้สะดวก	ก่อสร้างถนนคอนกรีตเสริมเหล็ก หมู่ที่ ๑๗ บ้านห้วยชมภู จำนวน ๒ จุด <b>จุดที่ ๑</b> เชื่อมระหว่างห้วยอมบ้านจุดเริ่มต้นบริเวณสวนพ้อหลวงนรฤทธิ์ รักก้าวหน้า บ้านห้วยชมภู หมู่ที่ ๑๗ ขนาดกว้าง ๓.๐๐ เมตร ยาว ๑๒๐.๐๐ เมตร หน้า ๐.๑๕ เมตร หรือมีพื้นที่ไม่น้อยกว่า ๓๖๐.๐๐ ตารางเมตร ใหญ่ทางปรับเกลี่ยตามสภาพ <b>จุดที่ ๒</b> เชื่อมระหว่างห้วยอมบ้านจุดเริ่มต้นจากสามแยกขึ้นไปเลยถึงเก็บน้ำ คสล. บ้านห้วยชมภู หมู่ที่ ๑๗ ขนาดกว้าง ๓.๐๐ เมตร ยาว ๑๔๘.๐๐ เมตร หน้า ๐.๑๕ เมตร หรือมีพื้นที่ไม่น้อยกว่า ๔๔๔.๐๐ ตารางเมตร ใหญ่ทางปรับเกลี่ยตามสภาพ	๔๙๙,๐๐๐					ถนนจำนวน ๒ จุด	๑. ถนน คสล. จำนวน ๒ จุด รวมระยะทาง ๒๖๘ เมตร ๒. ราษฎรใช้สัญจรได้สะดวก ๓. ราษฎรใช้เส้นทางในการขนส่งพืชผลทางการเกษตร ได้ดียิ่งขึ้น	กองช่าง/อบต.ท่าก้อ

ที่	โครงการ	วัตถุประสงค์	เป้าหมาย(ผลผลิตของโครงการ)	งบประมาณ					ตัวชี้วัด ( KPI)	ผลที่คาดว่าจะได้รับ	หน่วยงาน รับผิดชอบหลัก
				๒๕๖๖ (บาท)	๒๕๖๗ (บาท)	๒๕๖๘ (บาท)	๒๕๖๙ (บาท)	๒๕๗๐ (บาท)			
๑๔	โครงการก่อสร้างถนนคอนกรีตเสริมเหล็ก หมู่ที่ ๑๘	๑.เพื่อให้ราษฎรใช้สัญจรไป-มา ได้สะดวก ๒.เพื่อป้องกันอันตรายที่จะเกิดขึ้นในระหว่างการเดินทางของราษฎร ๓.เพื่อให้ราษฎรใช้ในการขนส่งพืชผลทางการเกษตร	ก่อสร้างถนนคอนกรีตเสริมเหล็ก หมู่ที่ ๑๘ จำนวน ๒ จุด <b>จุดที่ ๑</b> ก่อสร้างถนน คสล. กว้าง ๓.๐๐ เมตร ยาว ๘๗.๐๐ เมตร หนาเฉลี่ย ๐.๑๕ เมตร หรือมีพื้นที่ไม่น้อยกว่า ๒๖๑.๐๐ ตร.ม ไหล่ทางปรับเกลี่ยตามสภาพ จุดเริ่มต้นต่อจากถนนทางหลวงชนบท จุดสิ้นสุดตามระยะทาง ๘๗.๐๐ เมตร <b>จุดที่ ๒</b> ก่อสร้างถนน คสล.ทางขึ้นโบสถ์ป่าม่วง กว้าง ๒.๕๐ เมตร ยาว ๗๔.๐๐ เมตร หนาเฉลี่ย ๐.๑๕ เมตร หรือมีพื้นที่ไม่น้อยกว่า ๑๘๕.๐๐ ตร.ม ไหล่ทางปรับเกลี่ยตามสภาพ จุดเริ่มต้นต่อจากถนน คสล.เดิม จุดสิ้นสุดตามระยะทาง ๗๔.๐๐ เมตร	๒๖๕,๕๐๐					ถนน จำนวน ๒ จุด	๑. ถนน คสล. จำนวน ๒ จุด รวมระยะทาง ๑๖๑ เมตร ๒. ราษฎรใช้สัญจร ได้สะดวก ๓.ราษฎรใช้เส้นทางในการขนส่งพืชผลทางการเกษตร ได้ดียิ่งขึ้น	กองช่าง/ อบต.ท่าก้อ/ ช่างศราวุธ

ที่	โครงการ	วัตถุประสงค์	เป้าหมาย(ผลผลิตของโครงการ)	งบประมาณ					ตัวชี้วัด ( KPI)	ผลที่คาดว่าจะได้รับ	หน่วยงาน รับผิดชอบหลัก
				๒๕๖๖ (บาท)	๒๕๖๗ (บาท)	๒๕๖๘ (บาท)	๒๕๖๙ (บาท)	๒๕๗๐ (บาท)			
๑๕	โครงการก่อสร้างวาง ระบายน้ำคอนกรีต เสริมเหล็ก หมู่ที่ ๑๘	๑.เพื่อระบายน้ำ ให้ไหลสะดวก ลดปัญหาน้ำ ท่วมขัง	วางระบายน้ำ คสล. แบบมีฝาปิด ขนาดกว้าง ๐.๓๐ เมตร ลึก ๐.๕๐ เมตร หนา ๐.๑๐เมตร ยาว๗๕.๐๐ ม.	๒๓๔,๕๐๐					วางระบาย น้ำ จำนวน ๑ จุด	๑. วางระบายน้ำ คสล. ระยะทางยาว จำนวน ๗๕.๐๐ เมตร	กองช่าง/ อบต.ท่าก้อ/ ช่างศราวุธ
๑๖	โครงการก่อสร้าง ถนนคอนกรีตเสริม เหล็ก ภายใน หมู่บ้านร่มโพธิ์ทอง หมู่ที่ ๒๒	๑.เพื่อให้ราษฎร ใช้สัญจรไป-มา ได้สะดวก ๒.เพื่อป้องกัน อันตรายที่จะ เกิดขึ้นใน ระหว่างการ เดินทางของ ราษฎร ๓.เพื่อให้ราษฎร ใช้ในการขนส่ง พืชผลทางการ เกษตร	ก่อสร้างถนนคอนกรีตเสริมเหล็ก จำนวน ๓ จุด <b>จุดที่ ๑</b> มีพื้นที่ไม่น้อย กว่า๔๒.๕๐ ตารางเมตร หนาเฉลี่ย ๐.๑๕ เมตร ไหล่ทางปรับเกลี่ยตาม สภาพ จุดเริ่มต้นเชื่อมต่อกับถนน คอนกรีตเดิมโรงงานอิฐบล็อก นายอู๊ด อยู่ จุดสิ้นสุดโครงการตามระยะทาง ๕.๐๐ เมตร <b>จุดที่ ๒</b> กว้าง ๓.๐๐ เมตร ยาว ๑๓๒.๐๐ เมตร หนาเฉลี่ย ๐.๑๕ เมตร หรือมีพื้นที่ไม่น้อยกว่า ๓๙๖ ตารางเมตร ไหล่ทางปรับเกลี่ยตาม สภาพ จุดเริ่มต้นต่อจากจุดที่ ๑ โรงงานอิฐบล็อก นายอู๊ด อยู่ จุดสิ้นสุด โครงการตามระยะทาง ๑๓๒ เมตร <b>จุดที่ ๓</b> กว้าง ๓.๐๐ เมตร ยาว ๑๓๙ เมตร หนาเฉลี่ย ๐.๑๕ เมตร หรือมี พื้นที่ไม่น้อยกว่า ๔๑๗.๐๐ตารางเมตร ไหล่ทางปรับเกลี่ยตามสภาพ จุดเริ่มต้นต่อจากถนนคอนกรีตเดิม หนองผักหนามจุดสิ้นสุดโครงการตาม ระยะทาง ๑๓๙ เมตร	๕๐๐,๐๐๐					ถนน จำนวน ๓ จุด	๑. ถนน คสล. ๓ จุด รวมระยะทาง ๒๗๖ เมตร ๒. ราษฎรใช้สัญจร ได้ สะดวก ๓.ราษฎรใช้เส้นทางใน การขนส่งพืชผล ทางการเกษตร ได้ดี ยิ่งขึ้น	กองช่าง/ อบต.ท่าก้อ/ช่าง สิทธิพงศ์ กันศรี

ที่	โครงการ	วัตถุประสงค์	เป้าหมาย(ผลผลิตของโครงการ)	งบประมาณ					ตัวชี้วัด ( KPI)	ผลที่คาดว่าจะได้รับ	หน่วยงาน รับผิดชอบหลัก
				๒๕๖๖ (บาท)	๒๕๖๗ (บาท)	๒๕๖๘ (บาท)	๒๕๖๙ (บาท)	๒๕๗๐ (บาท)			
๑๗	โครงการก่อสร้างถนนคอนกรีตเสริมเหล็ก หมู่ที่ ๒๓ บ้านลोजอ	เพื่อให้ราษฎรใช้สัญจรได้สะดวก	ก่อสร้างถนนคอนกรีตเสริมเหล็ก หมู่ที่ ๒๓ บ้านลोजอ จำนวน ๒ จุด จุดที่ ๑ ก่อสร้างถนน คสล. ทางเข้าห่อมบ้านจะแสะ กว้าง ๓.๐๐ เมตร ยาว ๑๔๐.๐๐ เมตร หนาเฉลี่ย ๐.๑๕ เมตร หรือมีพื้นที่ ไม่น้อยกว่า ๔๒๐.๐๐ ตารางเมตร ไหล่ทางปรับเกลี่ยตามสภาพ จุดเริ่มต้นต่อจากถนนคสล.เดิม จุดสิ้นสุดโครงการตามระยะทาง ๑๔๐.๐๐ เมตร จุดที่ ๒ ก่อสร้างถนน คสล. ทางเข้าห่อมบ้านอาซ่า กว้าง ๓.๐๐ เมตร ยาว ๑๔๐.๐๐ เมตร หนาเฉลี่ย ๐.๑๕ เมตร หรือมีพื้นที่ ไม่น้อยกว่า๔๒๐.๐๐ ตารางเมตร ไหล่ทางปรับเกลี่ยตามสภาพ จุดเริ่มต้นต่อจากถนนคสล.เดิม จุดสิ้นสุดโครงการตามระยะทาง ๑๔๐.๐๐ เมตร	๕๐๐,๐๐๐					ถนน จำนวน ๒ จุด	๑. ถนน คสล. จำนวน ๒ จุด รวมระยะทาง ๒๘๐ เมตร ๒. ราษฎรใช้สัญจรได้สะดวก ๓.ราษฎรใช้เส้นทางในการขนส่งพืชผลทางการเกษตร ได้ดียิ่งขึ้น	กองช่าง/ อบต.ท่าก้อ

ที่	โครงการ	วัตถุประสงค์	เป้าหมาย(ผลผลิตของโครงการ)	งบประมาณ					ตัวชี้วัด ( KPI)	ผลที่คาดว่าจะได้รับ	หน่วยงาน รับผิดชอบหลัก
				๒๕๖๖ (บาท)	๒๕๖๗ (บาท)	๒๕๖๘ (บาท)	๒๕๖๙ (บาท)	๒๕๗๐ (บาท)			
๑๘	โครงการก่อสร้างถนนคอนกรีตเสริมเหล็ก ห่อมบ้านอะบอดี้ หมู่ที่ ๒๔ บ้านแม่ต๋ำน้อย จำนวน ๓ จุด	เพื่อให้ราษฎรใช้สัญจรได้สะดวก	ก่อสร้าง จำนวน ๓ จุด <b>จุดที่ ๑</b> บริเวณบ้านนายอาพอง เขอมือ ห่อมบ้านอะบอดี้ หมู่ที่ ๒๔ บ้านแม่ต๋ำน้อย ขนาดกว้าง ๔.๐๐ เมตร ยาว ๑๑๐.๐๐ เมตร หนา ๐.๑๕ เมตร หรือมีพื้นที่ไม่น้อยกว่า ๔๔๐.๐๐ ตารางเมตร ไหล่ทางปรับเกลี่ยตามสภาพ <b>จุดที่ ๒</b> บริเวณบ้านนายเล่าพะเมอแล ห่อมบ้านอะบอดี้ หมู่ที่ ๒๔ บ้านแม่ต๋ำน้อย ขนาดกว้าง ๔.๐๐ เมตร ยาว ๔๐.๐๐ เมตร หนา ๐.๑๕ เมตร หรือมีพื้นที่ไม่น้อยกว่า ๑๖๐.๐๐ ตารางเมตร ไหล่ทางปรับเกลี่ยตามสภาพ <b>จุดที่ ๓</b> บริเวณบ้านนายอาทุ่ เขอมือ ห่อมบ้านอะบอดี้ หมู่ที่ ๒๔ บ้านแม่ต๋ำน้อย ขนาดกว้าง ๔.๐๐ เมตร ยาว ๑๐.๐๐ เมตร หนา ๐.๑๕ เมตร หรือมีพื้นที่ไม่น้อยกว่า ๔๐.๐๐ ตารางเมตร ไหล่ทางปรับเกลี่ยตามสภาพ	๔๔๙,๕๐๐					ถนนจำนวน ๓ จุด	๑. ถนน คสล. จำนวน ๓ จุดรวมระยะทาง ๑๖๐ เมตร ๒. ราษฎรใช้สัญจรได้สะดวก ๓.ราษฎรใช้เส้นทางในการ	กองช่าง/ อบต.ท่าก้อ

ที่	โครงการ	วัตถุประสงค์	เป้าหมาย(ผลผลิตของโครงการ)	งบประมาณ					ตัวชี้วัด ( KPI)	ผลที่คาดว่าจะได้รับ	หน่วยงาน รับผิดชอบหลัก	
				๒๕๖๖ (บาท)	๒๕๖๗ (บาท)	๒๕๖๘ (บาท)	๒๕๖๙ (บาท)	๒๕๗๐ (บาท)				
๑๙	โครงการ ก่อสร้างถนน คอนกรีต เสริมเหล็ก หมู่ที่ ๒๕	๑.เพื่อให้ราษฎรใช้ สัญจรไป-มา ได้ สะดวก ๒.เพื่อป้องกันอันตราย ที่จะเกิดขึ้นในระหว่าง การเดินทางของ ราษฎร ๓.เพื่อให้ราษฎรใช้ใน การขนส่งพืชผล ทางการเกษตร	ก่อสร้างจำนวน ๔ จุด <b>จุดที่ ๑</b> ก่อสร้าง ถนน คสล.ต่อจากถนนงบประมาณปี ๒๕๖๕ กว้าง ๓.๐๐ เมตร ยาว ๑๒๙.๐๐ เมตรหนาเฉลี่ย ๐.๑๕ เมตร หรือมีพื้นที่ไม่น้อยกว่า ๓๘๗.๐๐ ตาราง เมตร ไหล่ทางปรับเกลี่ยตามสภาพ จุดเริ่มต้นต่อจากถนน คสล.เดิม จุดสิ้นสุดตามระยะทาง ๑๒๙.๐๐ เมตร <b>จุดที่ ๒</b> ก่อสร้างถนน คสล.สามแยกหน้า บ้านนายอาดอง ลอชู กว้าง ๓.๐๐ เมตร ยาว ๓๒.๐๐ เมตร หนาเฉลี่ย ๐.๑๕ เมตร หรือมีพื้นที่ไม่น้อยกว่า ๙๖.๐๐ ตารางเมตร ไหล่ทางปรับเกลี่ยตาม สภาพ จุดเริ่มต้นต่อจากถนน คสล.เดิม จุดสิ้นสุดตามระยะทาง ๓๒.๐๐ เมตร <b>จุดที่ ๓</b> ก่อสร้างถนน หน้า ศพด.บ้าน พนาเสรี คสล.กว้าง ๓.๐๐ เมตร ยาว ๕๑.๐๐ เมตร หนาเฉลี่ย ๐.๑๕ เมตร หรือมีพื้นที่ไม่น้อยกว่า ๑๕๓.๐๐ ตาราง เมตร ไหล่ทางปรับเกลี่ยตามสภาพ จุดเริ่มต้นต่อจากถนน คสล.เดิม จุดสิ้นสุดตามระยะทาง ๕๑.๐๐ เมตร พร้อมท่อระบายน้ำ ขนาด๐.๔๐x๑.๐๐ เมตร จำนวน ๕ ท่อน	๕๐๐,๐๐๐						ถนน จำนวน ๔ จุด	๑. ถนน คสล. จำนวน ๔ จุด รวม ระยะทาง ๒๑๕ เมตร ๒. ราษฎรใช้สัญจร ได้สะดวก	กองช่าง/ อบต.ท่าก้อ/ ช่างศราวุธ

ที่	โครงการ	วัตถุประสงค์	เป้าหมาย(ผลผลิตของโครงการ)	งบประมาณ					ตัวชี้วัด ( KPI)	ผลที่คาดว่าจะได้รับ	หน่วยงาน รับผิดชอบหลัก
				๒๕๖๖ (บาท)	๒๕๖๗ (บาท)	๒๕๖๘ (บาท)	๒๕๖๙ (บาท)	๒๕๗๐ (บาท)			
ต่อ	โครงการก่อสร้างถนนคอนกรีตเสริมเหล็ก หมู่ที่ ๒๕		จุดที่ ๔ ก่อสร้างถนน คสล.หน้าบ้านนายอามือ อามอ กว้าง ๓.๐๐ เมตร ยาว ๕๐.๐๐ เมตร หนาเฉลี่ย ๐.๑๕ เมตร หรือมีพื้นที่ไม่น้อยกว่า ๑๕๐.๐๐ ตารางเมตร ไหล่ทางปรับเกลี่ยตามสภาพ จุดเริ่มต้นต่อจากถนน คสล.เดิม จุดสิ้นสุดตามระยะทาง ๕๐.๐๐ เมตร พร้อมท่อระบายน้ำ คสล. ขนาด ๐.๖๐x๑.๐๐ เมตร จำนวน ๕ ท่อน								
๒๐	โครงการก่อสร้างระบบประปาหมู่บ้าน หมู่ที่ ๒๗	เพื่อให้ประชาชนในหมู่บ้านมีน้ำไว้ใช้อุปโภคและบริโภค	ก่อสร้างระบบประปาหมู่บ้าน หมู่ที่ ๒๗ บ้านดอนแก้ว หอถังกว้าง ๓.๖๐ เมตร ยาว ๓.๖๐ เมตร สูง ๑๑.๔๐ เมตร พร้อมถังเก็บน้ำพลาสติก ขนาด ๓.๐ ลบ.ม. จำนวน ๔ ลูก	๕๖๕,๑๐๐					จำนวน๑ แห่ง	๑.ระบบประปาหมู่บ้าน จำนวน ๑ แห่ง ๒.ประชาชนในหมู่บ้านมีน้ำไว้ใช้อุปโภคและบริโภค	กองช่าง/ อบต.ท่าก้อ
๒๑	โครงการปรับปรุงไฟฟ้าสาธารณะ หมู่ที่ ๑ บ้านดินดำ	๑.เพื่อให้แสงสว่างส่องทาง ที่ราษฎรใช้สัญจรไป-มา	ปรับปรุงไฟฟ้าสาธารณะหมู่ที่ ๑ บ้านดินดำ เพื่อจัดซื้อวัสดุโคมไฟโซล่าเซลล์ ขนาด ๖๐ วัตต์พร้อมขาติดตั้ง จำนวน ๒๐ ชุด	๓๒,๐๐๐					โคมไฟโซล่าเซลล์ จำนวน ๒๐ ชุด	โคมไฟโซล่าเซลล์ จำนวน ๒๐ ชุด	กองช่าง/ อบต.ท่าก้อ/ช่าง ชาญณรงค์

ที่	โครงการ	วัตถุประสงค์	เป้าหมาย(ผลผลิตของโครงการ)	งบประมาณ					ตัวชี้วัด ( KPI)	ผลที่คาดว่าจะได้รับ	หน่วยงานรับผิดชอบหลัก
				๒๕๖๖ (บาท)	๒๕๖๗ (บาท)	๒๕๖๘ (บาท)	๒๕๖๙ (บาท)	๒๕๗๐ (บาท)			
๒๒	โครงการปรับปรุงถนนคอนกรีตเสริมเหล็กหมู่ที่ ๓	๑.เพื่อให้ราษฎรใช้สัญจรไป-มาได้สะดวก ๒.เพื่อป้องกันอันตรายที่จะเกิดขึ้นในระหว่างการเดินทางของราษฎร ๓.เพื่อให้ราษฎรใช้ในการขนส่งพืชผลทางการเกษตร	ปรับปรุงถนนจำนวน ๔ จุด <b>จุดที่ ๑</b> ปรับปรุงถนน คสล.หน้าบ้านนายดำรงค์ เหลือแสง กว้าง ๓.๐๐ เมตร ยาว ๑๓.๐๐ เมตร หนา ๐.๑๕ เมตร หรือมีพื้นที่ไม่น้อยกว่า ๓๙.๐๐ ตารางเมตร ไหล่ทางปรับเกลี่ยตามสภาพจุดเริ่มต้นต่อจากถนน คสล.เดิม จุดสิ้นสุดตามระยะทาง ๑๓.๐๐ เมตร <b>จุดที่ ๒</b> ปรับปรุงถนน คสล.หน้าบ้านนายไวพจน์ กว้าง ๓.๐๐ เมตร ยาว ๒๐.๐๐ เมตร หนา ๐.๑๕ เมตร หรือมีพื้นที่ไม่น้อยกว่า ๖๐.๐๐ ตารางเมตร ไหล่ทางปรับเกลี่ยตามสภาพ จุดเริ่มต้นต่อจากถนน คสล.เดิม จุดสิ้นสุดตามระยะทาง ๒๐.๐๐ เมตร <b>จุดที่ ๓</b> ปรับปรุงถนน คสล.หน้าบ้านนายอาทิตย์ จันตะนะ กว้าง ๓.๐๐ เมตร ยาว ๑๘.๐๐ เมตร หนา ๐.๑๕ เมตร หรือมีพื้นที่ไม่น้อยกว่า ๕๔.๐๐ ตารางเมตร ไหล่ทางปรับเกลี่ยตามสภาพ จุดเริ่มต้นต่อจากถนน คสล.เดิม จุดสิ้นสุดตาม	๑๐๐,๐๐๐					ถนนจำนวน ๔ จุด	๑. ถนน คสล. จำนวน ๔ จุด รวมระยะทาง ๖๐ เมตร ๒. ราษฎรใช้สัญจร ได้สะดวก ๓.ราษฎรใช้เส้นทางในการขนส่งพืชผลทางการเกษตรได้ดียิ่งขึ้น	กองช่าง/ อบต.ท่าก้อ/ ช่างศราวุธ

ที่	โครงการ	วัตถุประสงค์	เป้าหมาย(ผลผลิตของโครงการ)	งบประมาณ					ตัวชี้วัด (KPI)	ผลที่คาดว่าจะได้รับ	หน่วยงานรับผิดชอบหลัก
				๒๕๖๖ (บาท)	๒๕๖๗ (บาท)	๒๕๖๘ (บาท)	๒๕๖๙ (บาท)	๒๕๗๐ (บาท)			
ต่อ	โครงการปรับปรุงถนนคอนกรีตเสริมเหล็กหมู่ที่ ๓		ระยะทาง ๑๘.๐๐ เมตร <b>จุดที่ ๔</b> ปรับปรุงถนน คสล. หน้าบ้านนายใจ โขครวย กว้าง ๓.๐๐ เมตร ยาว ๙.๐๐ เมตร หน้า ๐.๑๕ เมตร หรือมีพื้นที่ไม่น้อยกว่า ๒๗.๐๐ ตารางเมตร ใหญ่ทางปรับเปลี่ยตามสภาพจุดเริ่มต้นต่อจากถนน คสล. เดิม จุดสิ้นสุดตามระยะทาง ๙.๐๐ เมตร								
๒๓	โครงการปรับปรุงถนน เข้าพื้นที่ทางการเกษตร หมู่ที่ ๔ ด้วยหินคลุก	๑.เพื่อให้ราษฎรใช้สัญจรไป-มา ได้สะดวก ๒.เพื่อป้องกันอันตรายที่จะเกิดขึ้นในระหว่างการเดินทางของราษฎร ๓.เพื่อให้ราษฎรใช้ในการขนส่งพืชผลทางการเกษตร	จำนวน ๒ จุด <b>จุดที่ ๑</b> ห้วยทก ขนาดกว้าง ๓.๐๐ เมตร ยาว ๒๒๐.๐๐ เมตร หน้า ๕ เซนติเมตร หรือมีพื้นที่ไม่น้อยกว่า ๖๖๐.๐๐ ตารางเมตร <b>จุดที่ ๒</b> สันป่าเปา ขนาดกว้าง ๓.๐๐ เมตร ยาว ๑๕๐.๐๐ เมตร หน้า ๕ เซนติเมตร หรือมีพื้นที่ไม่น้อยกว่า ๔๕๐.๐๐ ตารางเมตร	๕๐,๐๐๐					ถนนจำนวน ๒ จุด	๑. ถนน คสล. ได้รับการปรับปรุง จำนวน ๒ จุด รวมระยะทาง ๓๗๐ เมตร ๒. ราษฎรใช้สัญจร ได้สะดวก ๓.ราษฎรใช้เส้นทางในการขนส่งพืชผลทางการเกษตร ได้ดียิ่งขึ้น	กองช่าง/อบต.ท่าก้อ/ช่างประยูร

ที่	โครงการ	วัตถุประสงค์	เป้าหมาย(ผลผลิตของโครงการ)	งบประมาณ					ตัวชี้วัด ( KPI)	ผลที่คาดว่าจะได้รับ	หน่วยงานรับผิดชอบหลัก
				๒๕๖๖ (บาท)	๒๕๖๗ (บาท)	๒๕๖๘ (บาท)	๒๕๖๙ (บาท)	๒๕๗๐ (บาท)			
๒๔	โครงการปรับปรุงถนนเข้าพื้นที่ทางการเกษตร หมู่ที่ ๕ ด้วยหินคลุก	๑.เพื่อให้ราษฎรใช้สัญจรไป-มา ได้สะดวก ๒.เพื่อป้องกันอันตรายที่จะเกิดขึ้นในระหว่างการเดินทางของราษฎร ๓.เพื่อให้ราษฎรใช้ในการขนส่งพืชผลทางการเกษตร	ปรับปรุงถนน เข้าพื้นที่ทางการเกษตร ด้วยหินคลุก หมู่ที่ ๕ บ้านสบก้อ จำนวน ๓ จุด <b>จุดที่ ๑</b> ห้วยต้นผึ้ง จุดเริ่มต้นต่อจากถนนคอนกรีตเดิม ขนาดกว้าง ๓.๐๐ เมตร ยาว ๒๕๐.๐๐ เมตร หนา ๕ เซนติเมตร หรือมีพื้นที่ไม่น้อยกว่า ๗๕๐.๐๐ ตารางเมตร <b>จุดที่ ๒</b> ห้วยโป่งหลวง จุดเริ่มต้นต่อจากถนนคอนกรีตเดิม ขนาดกว้าง ๓.๐๐ เมตร ยาว ๒๕๐.๐๐ เมตร หนา ๕ เซนติเมตร หรือมีพื้นที่ไม่น้อยกว่า ๗๕๐.๐๐ ตารางเมตร <b>จุดที่ ๓</b> ห้วยโป่งแจ่ม จุดเริ่มต้นต่อจากถนนหินคลุก จุดที่ ๒ ขนาดกว้าง ๓.๐๐ เมตร ยาว ๒๕๐.๐๐ เมตร หนา ๕ เซนติเมตร หรือมีพื้นที่ไม่น้อยกว่า ๗๕๐.๐๐ ตารางเมตร	๑๐๐,๐๐๐					ถนนจำนวน ๓ จุด	๑. ถนน คสล. ได้รับการซ่อมแซม จำนวน ๓ จุด รวมระยะทาง ๗๕๐ เมตร ๒. ราษฎรใช้สัญจร ได้สะดวก ๓.ราษฎรใช้เส้นทางในการขนส่งพืชผลทางการเกษตร ได้ดียิ่งขึ้น	กองช่าง/อบต.ท่าก้อ/ช่างประยูร

ที่	โครงการ	วัตถุประสงค์	เป้าหมาย(ผลผลิตของโครงการ)	งบประมาณ					ตัวชี้วัด ( KPI)	ผลที่คาดว่าจะได้รับ	หน่วยงานรับผิดชอบหลัก
				๒๕๖๖ (บาท)	๒๕๖๗ (บาท)	๒๕๖๘ (บาท)	๒๕๖๙ (บาท)	๒๕๗๐ (บาท)			
๒๕	โครงการปรับปรุงหอกระจายข่าว หมู่ที่ ๖ บ้านท่าก้อพลับปลา	เพื่อปรับปรุงหอกระจายข่าว หมู่บ้านให้มีสภาพที่ใช้งานได้อย่างปกติ	ปรับปรุงหอกระจายข่าว ๑ แห่ง	๕๓,๒๐๐					จำนวนหอกระจายข่าวที่ได้มาตรฐาน	ประชาชนได้รับทราบข้อมูลข่าวสารต่างๆจากหอกระจายข่าวที่ได้มาตรฐานและครอบคลุม	กองช่าง/อบต.ท่าก้อ/ช่างประยูร
๒๖	โครงการปรับปรุงถนนสายกิวฮ่าง หมู่ที่ ๗ บ้านโฮ้ง	๑.เพื่อให้ราษฎรใช้สัญจรไป-มา ได้สะดวก ๒.เพื่อป้องกันอันตรายที่จะเกิดขึ้นในระหว่างการเดินทางของราษฎร ๓.เพื่อให้ราษฎรใช้ในการขนส่งพืชผลทางการเกษตร	ปรับปรุงถนนสายกิวฮ่างขนาดกว้าง ๒.๐๐ เมตร ยาว ๔๐.๐๐ เมตร หนา ๐.๑๕ เมตร หรือมีพื้นที่ไม่น้อยกว่า ๘๐.๐๐ ตารางเมตร ไหล่ทางปรับเปลี่ยนแปลงตามสภาพ	๕๐,๐๐๐					ถนนจำนวน ๑ เส้น	๑. ถนนขนาดกว้าง ๒.๐๐ เมตร ยาว ๔๐.๐๐ เมตร หนา ๐.๑๕ เมตร หรือมีพื้นที่ไม่น้อยกว่า ๘๐.๐๐ ตารางเมตร ไหล่ทางปรับเปลี่ยนแปลงตามสภาพ ๒. ราษฎรใช้สัญจร ได้สะดวก ๓.ราษฎรใช้เส้นทางในการขนส่งพืชผลทางการเกษตรได้ดียิ่งขึ้น	กองช่าง/อบต.ท่าก้อ/ช่างชาญณรงค์
๒๗	โครงการต่อเติมหลังคาอาคารเอนกประสงค์ หมู่บ้าน บ้านปางหลวง หมู่ที่ ๘	๑.เพื่อให้ราษฎรใช้ทำกิจกรรมในหมู่บ้าน	กว้าง ๔.๐๐ เมตร ยาว ๘.๐๐ เมตร สูง ๒.๔๐ เมตร จำนวน ๒ ด้าน (ด้านหน้าและด้านหลังอาคาร)	๘๔,๑๐๐					อาคารจำนวน ๑ หลัง	๑. อาคารกว้าง ๔.๐๐ เมตร ยาว ๘.๐๐ เมตร สูง ๒.๔๐ เมตร จำนวน ๒ ด้าน (หน้าและหลังอาคาร )	กองช่าง/อบต.ท่าก้อ/ช่างชาญณรงค์

ที่	โครงการ	วัตถุประสงค์	เป้าหมาย(ผลผลิตของโครงการ)	งบประมาณ					ตัวชี้วัด ( KPI)	ผลที่คาดว่าจะได้รับ	หน่วยงานรับผิดชอบหลัก
				๒๕๖๖ (บาท)	๒๕๖๗ (บาท)	๒๕๖๘ (บาท)	๒๕๖๙ (บาท)	๒๕๗๐ (บาท)			
๒๘	โครงการปรับปรุงถนนเข้าพื้นที่การเกษตร หมู่ที่ ๑๐ บ้านดอนชัย	๑.เพื่อให้ราษฎรใช้สัญจรไป-มา ได้สะดวก ๒.เพื่อป้องกันอันตรายที่จะเกิดขึ้นในระหว่างการเดินทางของราษฎร ๓.เพื่อให้ราษฎรใช้ในการขนส่งพืชผลทางการเกษตร	ปรับปรุงถนนเข้าพื้นที่การเกษตร ด้วยหินคลุก หมู่ที่ ๑๐ บ้านดอนชัย จำนวนหินคลุกไม่น้อยกว่า ๒๔.๐๐ ลบ.ม.	๒๑,๑๙๐					ถนนจำนวน ๑ เส้น	๑. ถนนเข้าพื้นที่การเกษตร จำนวนหินคลุกไม่น้อยกว่า ๒๔.๐๐ ลบ.ม. ๒. ราษฎรใช้สัญจร ได้สะดวก ๓.ราษฎรใช้เส้นทางในการขนส่งพืชผลทางการเกษตร ได้ดียิ่งขึ้น	กองช่าง/อบต.ท่าก้อ/ช่างศราวุธ
๒๙	โครงการปรับปรุงถนนสายหลัก หมู่ที่ ๑๑ บ้านแม่ฝักแหละ	๑.เพื่อให้ราษฎรใช้สัญจรไป-มา ได้สะดวก ๒.เพื่อป้องกันอันตรายที่จะเกิดขึ้นในระหว่างการเดินทางของราษฎร ๓.เพื่อให้ราษฎรใช้ในการขนส่งพืชผลทางการเกษตร	ปรับปรุงถนนสายหลักหมู่ที่ ๑๑ บ้านแม่ฝักแหละ จำนวนหินคลุกไม่น้อยกว่า ๑๖.๐๐ ลบ.ม.	๑๗,๒๕๐					ถนนจำนวน ๑ เส้น	๑. ถนนเข้าพื้นที่การเกษตร จำนวนหินคลุกไม่น้อยกว่า ๑๖.๐๐ ลบ.ม. ๒. ราษฎรใช้สัญจร ได้สะดวก ๓.ราษฎรใช้เส้นทางในการขนส่งพืชผลทางการเกษตร ได้ดียิ่งขึ้น	กองช่าง/อบต.ท่าก้อ/ช่างศราวุธ

ที่	โครงการ	วัตถุประสงค์	เป้าหมาย(ผลผลิตของโครงการ)	งบประมาณ					ตัวชี้วัด (KPI)	ผลที่คาดว่าจะได้รับ	หน่วยงานรับผิดชอบหลัก
				๒๕๖๖ (บาท)	๒๕๖๗ (บาท)	๒๕๖๘ (บาท)	๒๕๖๙ (บาท)	๒๕๗๐ (บาท)			
๓๐	โครงการปรับปรุงถนนคอนกรีตเสริมเหล็กทางเข้าหมู่บ้านพร้อมวางท่อซีเมนต์ หมู่ที่ ๑๒ บ้านหลายลาว	๑.เพื่อให้ราษฎรใช้สัญจรไป-มา ได้สะดวก ๒.เพื่อป้องกันอันตรายที่จะเกิดขึ้นในระหว่างการเดินทางของราษฎร ๓.เพื่อให้ราษฎรใช้ในการขนส่งพืชผลทางการเกษตร	กว้าง ๖.๐๐ เมตร ยาว ๑๐.๐๐ เมตร หนา ๐.๒๐ เมตร หรือมีพื้นที่ไม่น้อยกว่า ๔๕.๐๐ ตารางเมตร (ฝั่งทิศเหนือกว้าง ๓.๐๐ เมตร ยาว ๑๐.๐๐ เมตร ฝั่งทิศใต้กว้าง ๓.๐๐ เมตร ยาว ๕.๐๐ เมตร) ไหล่ทางปรับเกลี่ยตามสภาพ พร้อมวางท่อซีเมนต์ ขนาด๐.๘๐x๑.๐๐ เมตร จำนวน ๑๐ ท่อน	๕๓,๑๐๐					ถนน จำนวน ๑ เส้น	๑. ถนน คสล. ได้รับการปรับปรุง จำนวน ๑ เส้น รวมระยะทาง ๑๐ เมตร ๒. ราษฎรใช้สัญจร ได้สะดวก ๓.ราษฎรใช้เส้นทางในการขนส่งพืชผลทางการเกษตร ได้ดียิ่งขึ้น	กองช่าง/อบต.ท่าก้อ/ช่างศรารูธ
๓๑	โครงการปรับปรุงไฟฟ้าสาธารณะภายในหมู่บ้าน หมู่ที่ ๑๓ บ้านสันมะแพน	๑.เพื่อให้แสงสว่างตามเส้นทางสัญจร ๒.เพื่อป้องกันอันตรายที่จะเกิดขึ้นในระหว่างการเดินทางของราษฎร	จัดซื้อวัสดุปรับปรุงไฟฟ้าสาธารณะภายในหมู่บ้าน หมู่ที่ ๑๓ บ้านสันมะแพน	๑๖,๙๐๐					ไฟฟ้าสาธารณะภายในหมู่บ้าน ได้รับการปรับปรุง	๑. ไฟฟ้าสาธารณะภายในหมู่บ้าน ๒.เพื่อป้องกันอันตรายที่จะเกิดขึ้นในระหว่างการเดินทางของราษฎร	กองช่าง/อบต.ท่าก้อ/ช่างสุทธิพงศ์

ที่	โครงการ	วัตถุประสงค์	เป้าหมาย(ผลผลิตของโครงการ)	งบประมาณ					ตัวชี้วัด ( KPI)	ผลที่คาดว่าจะได้รับ	หน่วยงานรับผิดชอบหลัก
				๒๕๖๖ (บาท)	๒๕๖๗ (บาท)	๒๕๖๘ (บาท)	๒๕๖๙ (บาท)	๒๕๗๐ (บาท)			
๓๒	โครงการปรับปรุงหอกระจายข่าว หมู่ที่ ๑๔ บ้านป่าเหียง	เพื่อปรับปรุงหอกระจายข่าว หมู่บ้านให้มีสภาพที่ใช้งานได้อย่างปกติ	ปรับปรุงหอกระจายข่าว	๙๗,๗๐๐					จำนวนหอกระจายข่าวที่ได้มาตรฐาน	ประชาชนได้รับทราบข้อมูลข่าวสารต่างๆจากหอกระจายข่าวที่ได้มาตรฐานและครอบคลุม	กองช่าง/อบต.ท่าก้อ/ช่างประยูร
๓๓	โครงการปรับปรุงถนนคอนกรีตเสริมเหล็กพร้อมวางท่อระบายน้ำคอนกรีตเสริมเหล็ก หมู่ที่ ๑๖ บ้านห้วยน้ำขุ่น	๑.เพื่อให้ราษฎรใช้สัญจรไป-มา ได้สะดวก ๒.เพื่อป้องกันอันตรายที่จะเกิดขึ้นในระหว่างการเดินทางของราษฎร ๓.เพื่อให้ราษฎรใช้ในการขนส่งพืชผลทางการเกษตร	ปรับปรุงถนนคอนกรีตเสริมเหล็ก หมู่ที่ ๑๖ ๑.งานรื้อ คสล.ถนนเดิม ขนาดกว้าง ๓.๐๐ เมตร ยาว ๕.๐๐ เมตร หนา ๐.๑๕ เมตร ๒.งานวางท่อระบายน้ำ คสล.ขนาด ๑.๒๐x๑.๐๐ เมตร จำนวน ๕ ท่อน ๓.งานก่อสร้างถนน คสล.ขนาดกว้าง ๓.๐๐ เมตร ยาว ๕.๐๐ เมตร หนา ๐.๑๕ เมตรหรือมีพื้นที่คสล.ไม่น้อยกว่า ๑๕.๐๐ ตร.ม. ไหล่ทางปรับเกลี่ยตามสภาพ	๖๐,๕๐๐					ถนนจำนวน ๑ เส้น	๑. ถนน คสล. ได้รับการปรับปรุง จำนวน ๑ เส้น รวมระยะทาง ๕ เมตร ๒. ราษฎรใช้สัญจร ได้สะดวก ๓.ราษฎรใช้เส้นทางในการขนส่งพืชผลทางการเกษตรได้ดียิ่งขึ้น	กองช่าง/อบต.ท่าก้อ/ช่างประยูร

ที่	โครงการ	วัตถุประสงค์	เป้าหมาย(ผลผลิตของโครงการ)	งบประมาณ					ตัวชี้วัด ( KPI)	ผลที่คาดว่าจะได้รับ	หน่วยงานรับผิดชอบหลัก	
				๒๕๖๖ (บาท)	๒๕๖๗ (บาท)	๒๕๖๘ (บาท)	๒๕๖๙ (บาท)	๒๕๗๐ (บาท)				
๓๔	โครงการปรับปรุงถนนคอนกรีตเสริมเหล็กสายหลักเข้าห้วยอมบ้านป่าคาหลวง หมู่ที่ ๑๗ บ้านห้วยชมพู	๑.เพื่อให้ราษฎรใช้สัญจรไป-มา ได้สะดวก ๒.เพื่อป้องกันอันตรายที่จะเกิดขึ้นในระหว่างการเดินทางของราษฎร ๓.เพื่อให้ราษฎรใช้ในการขนส่งพืชผลทางการเกษตร	ปรับปรุงถนนคอนกรีตเสริมเหล็ก สายหลักเข้าห้วยอมบ้านป่าคาหลวง หมู่ที่ ๑๗ จำนวน ๒ จุด <b>จุดที่ ๑.</b> สามแยกยกบ้านห้วยชมพูเข้าห้วยอมบ้านป่าคาหลวง ขนาดกว้าง ๓.๐๐ เมตร ยาว ๒๒.๐๐ เมตร หนา ๐.๑๕ เมตร หรือมีพื้นที่ไม่น้อยกว่า ๖๖.๐๐ ตร.ม. ไหล่ทางปรับเกลี่ยตามสภาพ <b>จุดที่ ๒</b> ก่อนโค้งหลักศอกแรกเข้าห้วยอมบ้านป่าคาหลวง ขนาดกว้าง ๓.๐๐ เมตร ยาว ๒๒.๐๐ เมตร หนา ๐.๑๕ เมตร หรือมีพื้นที่ไม่น้อยกว่า ๖๖.๐๐ ตร.ม. ไหล่ทางปรับเกลี่ยตามสภาพ	๘๘,๖๐๐						ถนน จำนวน ๒ จุด	๑. ถนน คสล. ได้รับการปรับปรุง จำนวน ๒ จุด ๒. ราษฎรใช้สัญจร ได้สะดวก ๓.ราษฎรใช้เส้นทางในการขนส่งพืชผลทางการเกษตร ได้ดียิ่งขึ้น	กองช่าง/อบต.ท่าก้อ/ช่างชาวนรงค์

ที่	โครงการ	วัตถุประสงค์	งบประมาณ	ตัวชี้วัด	ผลที่คาดว่าจะได้รับ
-----	---------	--------------	----------	-----------	---------------------

			เป้าหมาย(ผลผลิตของ โครงการ)	๒๕๖๖ (บาท)	๒๕๖๗ (บาท)	๒๕๖๘ (บาท)	๒๕๖๙ (บาท)	๒๕๗๐ (บาท)	( KPI)		หน่วยงาน รับผิดชอบหลัก
๓๕	โครงการจัดซื้อวัสดุ ปรับปรุงหอประชุม หมู่บ้านและห้องน้ำ สาธารณะ หมู่ที่ ๑๘ บ้านป่าเกี๊ยะ	๑.เพื่อให้ราษฎร ใช้ทำกิจกรรม	จัดซื้อวัสดุปรับปรุงหอประชุม หมู่บ้านและห้องน้ำสาธารณะ หมู่ที่ ๑๘ บ้านป่าเกี๊ยะ	๖๙,๘๐๐					หอประ ชุม จำนวน ๑ หลัง	๑. หอประชุมได้รับการ ปรับปรุง	กองช่าง/ อบต.ท่าก้อ/ ช่างศราวุธ
๓๖	โครงการปรับปรุงถนน คอนกรีตเสริมเหล็กใน หมู่บ้าน หมู่ที่ ๑๙ บ้านบาหรา	๑.เพื่อให้ราษฎร ใช้สัญจรไป-มา ได้ สะดวก ๒.เพื่อป้องกัน อันตรายที่จะ เกิดขึ้นในระหว่าง การเดินทางของ ราษฎร	ปรับปรุงถนนคอนกรีตเสริม เหล็กในหมู่บ้าน สายทางหน้า บ้านนายลีลี แลเซอ หมู่ที่ ๑๙ บ้านบาหรา กว้าง ๓.๐๐ เมตร ยาว ๓๐.๐๐ เมตร หนา ๐.๑๕ เมตร หรือมีพื้นที่ คสล. ไม่น้อยกว่า ๙๐.๐๐ ตาราง เมตรไหล่ทางปรับเกลี่ยตาม สภาพ จุดเริ่มต้นโครงการ บริเวณหน้าบ้าน นายลีลี แล เซอ จุดสิ้นสุดโครงการตาม ระยะทาง ๓๐.๐๐ เมตร	๕๒,๙๐๐					ถนน จำนวน ๑ เส้น	๑. ถนน คสล. ได้รับการ ปรับปรุง จำนวน ๑ เส้น รวมระยะทาง ๓๐ เมตร ๒. ราษฎรใช้สัญจร ได้ สะดวก	กองช่าง/ อบต.ท่าก้อ/ ช่างศราวุธ
๓๗	โครงการจัดซื้อวัสดุ ปรับปรุงถนนคอนกรีต เสริมเหล็กในหมู่บ้าน และ เข้าพื้นที่ทาง การเกษตร หมู่ที่ ๑๙ บ้านบาหรา	๑.เพื่อให้ราษฎร ใช้สัญจรไป-มา ได้ สะดวก ๒.เพื่อป้องกันอัน ตรายที่จะเกิดขึ้น ในระหว่างการ เดินทางของ ราษฎร	จัดซื้อวัสดุปรับปรุงถนน คอนกรีตเสริมเหล็กในหมู่บ้าน และเข้าพื้นที่ทางการเกษตร หมู่ที่ ๑๙ บ้านบาหรา	๔๗,๐๐๐					ถนน จำนวน	๑. ถนน ได้รับการปรับปรุง ๒. ราษฎรใช้สัญจร ได้ สะดวก ๓.เพื่อให้ราษฎรใช้ในการ ขนส่งพืชผลทางการเกษตร	กองช่าง/ อบต.ท่าก้อ/ ช่างศราวุธ

ที่	โครงการ	วัตถุประสงค์	งบประมาณ					ตัวชี้วัด	ผลที่คาดว่าจะได้รับ
-----	---------	--------------	----------	--	--	--	--	-----------	---------------------

			เป้าหมาย(ผลผลิตของ โครงการ)	๒๕๖๖ (บาท)	๒๕๖๗ (บาท)	๒๕๖๘ (บาท)	๒๕๖๙ (บาท)	๒๕๗๐ (บาท)	( KPI)		หน่วยงาน รับผิดชอบหลัก
๓๘	โครงการปรับปรุงหอ กระจายข่าวพร้อม จัดซื้อครุภัณฑ์หอ กระจายข่าว หมู่ที่ ๒๐	เพื่อปรับปรุงหอ กระจายข่าว หมู่บ้านให้มีสภาพ ที่ใช้งานได้อย่าง ปกติ	ปรับปรุงหอกระจายข่าว พร้อมจัดซื้อครุภัณฑ์หอ กระจายข่าว ฐานกว้าง ๑.๕๐ เมตร ฐานยาว ๑.๕๐ เมตร เสาสูง ๙.๐๐ เมตร	๖๕,๕๐๐					จำนวน หอ กระจาย ข่าวที่ได้ มาตรฐาน	ประชาชนได้รับทราบข้อมูล ข่าวสารต่างๆจากหอ กระจายข่าวที่ได้มาตรฐาน และครอบคลุม	กองช่าง/ อบต.ท่าก้อ/ ช่างศราวุธ
๓๙	โครงการปรับปรุง ถนนคอนกรีตเสริม เหล็ก หมู่ที่ ๒๑ บ้าน ชัยมงคล	๑.เพื่อให้ราษฎรใช้ สัญจรไป-มา ได้ สะดวก ๒.เพื่อป้องกัน อันตรายที่จะ เกิดขึ้นในระหว่าง การเดินทางของ ราษฎร	จำนวน ๒ จุด <b>จุดที่ ๑</b> ซอย ๑ กว้าง ๔.๐๐ เมตร ยาว ๒๐.๐๐ เมตร หนา ๐.๑๕ เมตร หรือมีพื้นที่ คสล.ไม่ น้อยกว่า ๘๐.๐๐ ตาราง เมตรไหล่ทางปรับเกลี่ยตาม สภาพ จุดเริ่มต้นโครงการ ต่อจากถนน คสล.เดิม จุดสิ้นสุดโครงการตาม ระยะทาง ๒๐.๐๐ เมตร <b>จุด ที่ ๒</b> ซอย ๓ กว้าง ๓.๐๐ เมตร ยาว ๓๐.๐๐ เมตร หนา ๐.๑๕ เมตร หรือมี พื้นที่ คสล.ไม่น้อยกว่า ๙๐.๐๐ ตารางเมตรไหล่ทาง ปรับเกลี่ยตามสภาพ จุดเริ่มต้นโครงการต่อจาก ถนน คสล.เดิม จุดสิ้นสุด โครงการตามระยะทาง ๓๐.๐๐ เมตร	๑๐๐,๐๐๐					ถนน จำนวน ๒ จุด	๑. ถนน คสล. ได้รับการ ปรับปรุง จำนวน ๒ เส้น รวมระยะทาง ๕๐ เมตร ๒. ราษฎรใช้สัญจร ได้ สะดวก	กองช่าง/ อบต.ท่าก้อ/ ช่างศราวุธ

ที่	โครงการ	วัตถุประสงค์	เป้าหมาย(ผลผลิตของโครงการ)	งบประมาณ					ตัวชี้วัด ( KPI)	ผลที่คาดว่าจะได้รับ	หน่วยงานรับผิดชอบหลัก
				๒๕๖๖ (บาท)	๒๕๖๗ (บาท)	๒๕๖๘ (บาท)	๒๕๖๙ (บาท)	๒๕๗๐ (บาท)			
๔๐	โครงการก่อสร้างรางระบายน้ำ คสล.แบบมีฝาปิด บ้านร่มโพธิ์ทอง หมู่ที่ ๒๒	เพื่อระบายน้ำในชุมชน ป้องกันน้ำท่วมขังในบ้านเรือน	ก่อสร้างรางระบาย คสล.แบบมีฝาปิด ขนาดกว้าง ๐.๓๐ เมตร ยาว ๓๓ เมตร ลึก ๐.๕๐ เมตร แบบมีฝาปิด	๘๓,๐๐๐					จำนวน	๑.รางระบายน้ำ จำนวน ๑ สาย ระยะทาง ๓๓ เมตร ๒.ระบายน้ำในชุมชน ป้องกันน้ำท่วมขังในบ้านเรือน	กองช่าง/อบต.ท่าก้อ/ช่างสิทธิพงศ์ กันศรี
๔๑	โครงการปรับปรุงสะพานทางเข้าพื้นที่ทางการ เกษตร บ้านล่อจ้อ หมู่ที่ ๒๓	เพื่อใช้สัญจรไป-มาได้สะดวก	จัดซื้อวัสดุปรับปรุงสะพานทางเข้าพื้นที่ทางการเกษตร บ้านล่อจ้อ หมู่ที่ ๒๓ โดยใช้แรงงานราษฎรสมทบ	๗๙,๗๐๐					จำนวน ๑ แห่ง	๑.สะพาน จำนวน ๑ แห่ง ๒. ราษฎรใช้สัญจร ได้สะดวก	กองช่าง/อบต.ท่าก้อ/ช่างประยูร
๔๒	โครงการปรับปรุงอาคารหอประชุม หมู่บ้าน หมู่ที่ ๒๔ บ้านแม่ตำน้อย	๑.เพื่อให้ราษฎรใช้ทำกิจกรรมในหมู่บ้าน	ปรับปรุงอาคารหอประชุมหมู่บ้าน ๑.ก่อผนังบล็อกคอนกรีตก่อผนังพื้นที่รวม ๗๓.๗๖ ตร.ม. ๒.ฉาบผนังและเสา พื้นที่รวม ๑๖๗.๓๑ ตร.ม. ๓. หล่อเสา คสล. ขนาด ๐.๒๕x๐.๒๕ สูง ๓.๐๐ม. ๑ ต้น ๔. ติดตั้งตาข่ายทอ # ๒” พื้นที่รวม ๑๖๔.๘๘ ตร.ม.	๑๐๐,๐๐๐					หอประชุม จำนวน ๑ หลัง	๑. ถนน คสล. ได้รับการปรับปรุง จำนวน ๑ เส้น รวมระยะทาง ๓๐ เมตร ๒. ราษฎรใช้สัญจร ได้สะดวก	กองช่าง/อบต.ท่าก้อ/ช่างชาญณรงค์

ที่	โครงการ	วัตถุประสงค์	เป้าหมาย(ผลผลิตของโครงการ)	งบประมาณ					ตัวชี้วัด ( KPI)	ผลที่คาดว่าจะได้รับ	หน่วยงานรับผิดชอบหลัก	
				๒๕๖๖ (บาท)	๒๕๖๗ (บาท)	๒๕๖๘ (บาท)	๒๕๖๙ (บาท)	๒๕๗๐ (บาท)				
๔๓	โครงการปรับปรุงถนนคอนกรีตเสริมเหล็ก หมู่ที่ ๒๕	๑.เพื่อให้ราษฎรใช้สัญจรไป-มา ได้สะดวก ๒.เพื่อป้องกันอันตรายที่จะเกิดขึ้นในระหว่างการเดินทางของราษฎร ๓.เพื่อให้ราษฎรใช้ในการขนส่งพืชผลทางการเกษตร	ปรับปรุงถนน คสล.ต่อจากถนน คสล.เดิมปีงบประมาณ ๒๕๖๖ กว้าง ๓.๐๐ เมตร ยาว ๔๗.๐๐ เมตร หนา ๐.๑๕ เมตร หรือมีพื้นที่ คสล.ไม่น้อยกว่า ๑๔๑.๐๐ ตร.ม ไหล่ทางปรับเกลี่ยตามสภาพ จุดเริ่มต้นโครงการ ต่อจากถนน คสล.เดิม จุดสิ้นสุดโครงการตามระยะทาง ๔๗.๐๐ เมตร	๑๐๐,๐๐๐						ถนน จำนวน ๑ เส้น	๑. ถนน คสล. จำนวน ๑ เส้น รวมระยะทาง ๔๗ เมตร ๒. ราษฎรใช้สัญจร ได้สะดวก	กองช่าง/อบต.ท่าก้อ/ช่างศราวุธ
๔๔	โครงการปรับปรุงถนนคสล.เข้าพื้นที่การเกษตรสายทางสายห้วยวัด บ้านใหม่สุขสรรค์ หมู่ที่ ๒๖	๑.เพื่อให้ราษฎรใช้สัญจรไป-มา ได้สะดวก ๒.เพื่อป้องกันอันตรายที่จะเกิดขึ้นในระหว่างการเดินทางของราษฎร ๓.เพื่อให้ราษฎรใช้ในการขนส่งพืชผลทางการเกษตร	ขนาดกว้าง ๓.๐๐ เมตร ยาว ๕๘.๐๐ เมตร หนา ๐.๑๕ เมตร หรือมีพื้นที่ คสล.ไม่น้อยกว่า ๑๗๔.๐๐ ตร.ม ไหล่ทางปรับเกลี่ยตามสภาพ จุดเริ่มต้นโครงการบริเวณสวนนายณัฐพล ดวงตา จุดสิ้นสุดโครงการตามระยะทาง ๕๘.๐๐ เมตร	๑๐๐,๐๐๐						ถนน จำนวน ๑ เส้น	๑. ถนน คสล. จำนวน ๑ เส้น รวมระยะทาง ๕๘ เมตร ๒. ราษฎรใช้สัญจร ได้สะดวก ๓.ราษฎรใช้เส้นทางในการขนส่งพืชผลทางการเกษตรได้ดียิ่งขึ้น	กองช่าง/อบต.ท่าก้อ/ช่างศราวุธ

ที่	โครงการ	วัตถุประสงค์	เป้าหมาย(ผลผลิตของโครงการ)	งบประมาณ					ตัวชี้วัด ( KPI)	ผลที่คาดว่าจะได้รับ	หน่วยงานรับผิดชอบหลัก
				๒๕๖๖ (บาท)	๒๕๖๗ (บาท)	๒๕๖๘ (บาท)	๒๕๖๙ (บาท)	๒๕๗๐ (บาท)			
๔๕	โครงการจัดซื้อวัสดุและท่อคสล. ปรับปรุงสะพานข้ามห้วย หมู่ที่ ๒๗ บ้านดอนแก้ว	๑.เพื่อให้ราษฎรใช้สัญจรไป-มา ได้สะดวก ๒.เพื่อป้องกันอันตรายที่จะเกิดขึ้นในระหว่างการเดินทางของราษฎร ๓.เพื่อให้ราษฎรใช้ในการขนส่งพืชผลทางการเกษตร	จัดซื้อวัสดุและท่อ คสล. ปรับปรุงสะพานข้ามห้วย หมู่ที่ ๒๗ บ้านดอนแก้ว	๖,๔๔๐					จำนวน	๑. สะพาน ได้รับการปรับปรุง ๒. ราษฎรใช้สัญจร ได้สะดวก ๓.เพื่อให้ราษฎรใช้ในการขนส่งพืชผลทางการเกษตร	กองช่าง/อบต.ท่าก้อ/ช่างชาญณรงค์
๔๖	โครงการซ่อมแซมถนนคอนกรีตเสริมเหล็กเข้าพื้นที่ทางการ เกษตร หมู่ที่ ๒๘ บ้านใหม่จะคะ	๑.เพื่อให้ราษฎรใช้สัญจรไป-มา ได้สะดวก ๒.เพื่อป้องกันอันตรายที่จะเกิดขึ้นในระหว่างการเดินทางของราษฎร ๓.เพื่อให้ราษฎรใช้ในการขนส่งพืชผลทางการเกษตร	โครงการซ่อมแซมถนนคอนกรีตเสริมเหล็กเข้าพื้นที่ทางการ เกษตร หมู่ที่ ๒๘ บ้านใหม่จะคะ เพื่อจัดซื้อวัสดุซ่อมแซมถนนคอนกรีตเสริมเข้าพื้นที่ทางการเกษตร หมู่ที่ ๒๘ บ้านใหม่จะคะ จุดเริ่มต้นสวน นายนะอา แซ่หมี่ ถึงสวน นางวารุณี แซ่ต้วน	๑๐๐,๐๐๐					ถนนจำนวน ๑ เส้น	๑. ถนน ได้รับการซ่อมแซม ๒. ราษฎรใช้สัญจร ได้สะดวก ๓.เพื่อให้ราษฎรใช้ในการขนส่งพืชผลทางการเกษตร	กองช่าง/อบต.ท่าก้อ/ช่างศรารุช

ก. ยุทธศาสตร์ชาติ ๒๐ ปี ( พ.ศ. ๒๕๖๑-๒๕๘๐) ยุทธศาสตร์ ที่ ๕ ยุทธศาสตร์ชาติด้านการสร้างการเติบโตบนคุณภาพชีวิตที่เป็นมิตรต่อสิ่งแวดล้อม

ข. ยุทธศาสตร์การพัฒนาตามแผนพัฒนาเศรษฐกิจและสังคมแห่งชาติ ฉบับที่ ๑๓ หมุดหมายการพัฒนาที่ ๘ ไทยมีพื้นที่และเมืองอัจฉริยะที่น่าอยู่ ปลอดภัย เติบโตได้อย่างยั่งยืน

ค. ยุทธศาสตร์การพัฒนาจังหวัด ยุทธศาสตร์ที่ ๒ การส่งเสริมการผลิตสินค้าเกษตรคุณภาพมาตรฐานสากลและเป็นมิตรกับสิ่งแวดล้อม

ง. ยุทธศาสตร์การพัฒนาของอปท.ในเขตจังหวัด ยุทธศาสตร์ที่ ๒ การพัฒนาด้านเศรษฐกิจและการท่องเที่ยว

จ. ยุทธศาสตร์การพัฒนาขององค์กรปกครองส่วนท้องถิ่น ยุทธศาสตร์ที่ ๔ การพัฒนาด้านเศรษฐกิจตามแนวทางปรัชญาเศรษฐกิจพอเพียงและพัฒนากลุ่มอาชีพในตำบล

๑. แผนงานการเกษตร งานส่งเสริมการเกษตร

ที่	โครงการ	วัตถุประสงค์	เป้าหมาย(ผลผลิตของโครงการ)	งบประมาณ					ตัวชี้วัด ( KPI)	ผลที่คาดว่าจะได้รับ	หน่วยงานรับผิดชอบหลัก
				๒๕๖๖ (บาท)	๒๕๖๗ (บาท)	๒๕๖๘ (บาท)	๒๕๖๙ (บาท)	๒๕๗๐ (บาท)			
๑	โครงการส่งเสริมเศรษฐกิจพอเพียง	เพื่อส่งเสริมความรู้ความเข้าใจในการดำเนินชีวิตตามหลักปรัชญาเศรษฐกิจพอเพียง	๑.ประชาชน จำนวน ๘๐ คน ๒.ประชาชนน้อมนำหลักปรัชญาเศรษฐกิจพอเพียงมาปฏิบัติในการดำเนินชีวิต เพื่อช่วยแก้ไขปัญหาความยากจน	๕๐,๐๐๐	๕๐,๐๐๐	๕๐,๐๐๐	๕๐,๐๐๐	๕๐,๐๐๐	จำนวน	ประชาชนที่เข้ารับการอบรมทำการเกษตรตามแนวคิดปรัชญาเศรษฐกิจพอเพียง	งานเกษตรสำนักปลัด อบต. อบต. ทำก้อ
๒	โครงการอบรมและศึกษาดูงานการทำเกษตรตามปรัชญาเศรษฐกิจพอเพียง	เพื่ออบรมและศึกษาดูงานการทำเกษตรแบบปลอดภัยจากสารพิษตามแนวคิดปรัชญาเศรษฐกิจพอเพียง	๑.ประชาชน จำนวน ๕๐ คน ๒.เข้าอบรมและศึกษาดูงานได้รับความรู้และนำหลักปรัชญาเศรษฐกิจพอเพียงไปประยุกต์ใช้ในชีวิตประจำวันและการประกอบอาชีพ	๕๐,๐๐๐	๕๐,๐๐๐	๕๐,๐๐๐	๕๐,๐๐๐	๕๐,๐๐๐	จำนวน	ประชาชนที่เข้ารับการอบรมมีความรู้ความเข้าใจปรัชญาเศรษฐกิจพอเพียง และนำไปใช้ในการประกอบอาชีพ	งานเกษตรสำนักปลัด อบต. อบต. ทำก้อ
๓	โครงการป้องกันและบรรเทาสาธารณภัยทางการเกษตร	เพื่อป้องกันและบรรเทาสาธารณภัยทางการเกษตร	พื้นที่ หมู่ ๑ -๒๘	๕๐,๐๐๐	๕๐,๐๐๐	๕๐,๐๐๐	๕๐,๐๐๐	๕๐,๐๐๐	จำนวน	มีการป้องกันและบรรเทาสาธารณภัย	งานเกษตร/สำนักปลัด อบต.ทำก้อ

ที่	โครงการ	วัตถุประสงค์	เป้าหมาย(ผลผลิต ของโครงการ)	งบประมาณ					ตัวชี้วัด ( KPI)	ผลที่คาดว่าจะ ได้รับ	หน่วยงาน รับผิดชอบ หลัก
				๒๕๖๖ (บาท)	๒๕๖๗ (บาท)	๒๕๖๘ (บาท)	๒๕๖๙ (บาท)	๒๕๗๐ (บาท)			
๔	โครงการบริการและ ถ่ายทอด เทคโนโลยีการเกษตร	เพื่ออบรมหรือ ศึกษาดูงาน การถ่ายทอด เทคโนโลยีด้าน การเกษตร	๑.ประชาชน จำนวน ๑๐๐ คน ๒.เพิ่มศักยภาพของ ศูนย์บริการและ ถ่ายทอดเทคโนโลยี การเกษตรประจำ ตำบลทำก้อให้มีความ พร้อมครอบคลุมใน การให้บริการด้าน การเกษตร	๑๐๐,๐๐๐	๑๐๐,๐๐๐	๑๐๐,๐๐๐	๑๐๐,๐๐๐	๑๐๐,๐๐๐	จำนวน	ประชาชนที่เข้ารับ การ อบรมหรือศึกษาดู งาน ได้รับความรู้ไปใช้ ใน การประกอบอาชีพ	งานเกษตร/ สำนักปลัด อบต.ทำก้อ
๕	โครงการส่งเสริมและ พัฒนากลุ่มเลี้ยงสัตว์	เพื่ออบรมให้ ความรู้ในการ เลี้ยงสัตว์อย่าง ถูก	๑.เกษตรกร จำนวน ๕๐ คน ๒.ผู้รับการอบรม สามารถนำความรู้ที่ได้ ไปพัฒนาและปรับปรุง การเลี้ยงสัตว์ให้ดี ยิ่งขึ้น	๕๐,๐๐๐	๕๐,๐๐๐	๕๐,๐๐๐	๕๐,๐๐๐	๕๐,๐๐๐	จำนวน	ประชาชนที่เข้ารับ การอบรมได้รับ ความรู้ในการ ประกอบอาชีพ	งานเกษตร/ สำนักปลัด อบต.ทำก้อ
๖	โครงการปลูกผักสวน ครัวรั้วกินได้	เพื่อเป็นจุด เรียนรู้การสร้าง ความมั่นคงทาง อาหาร	ประชาชน ม.๑-๒๘	๒๐,๐๐๐	๒๐,๐๐๐	๒๐,๐๐๐	๒๐,๐๐๐	๒๐,๐๐๐	จำนวน	๑.ส่งเสริมการทำ การ เกษตรแบบ พอเพียง ลดการใช้ สารเคมี ๒.เสนอโครงการ บรรจุใน แผนพัฒนาท้องถิ่น	งานเกษตร/ สำนักปลัด อบต.ทำก้อ

ที่	โครงการ	วัตถุประสงค์	เป้าหมาย (ผลผลิตของ โครงการ)	งบประมาณ					ตัวชี้วัด (KPI)	ผลที่คาดว่าจะได้รับ	หน่วยงาน รับผิดชอบ หลัก
				๒๕๖๖ (บาท)	๒๕๖๗ (บาท)	๒๕๖๘ (บาท)	๒๕๖๙ (บาท)	๒๕๗๐ (บาท)			
๗	โครงการส่งเสริมการผลิตปุ๋ยหมักเพื่อลดการใช้สารเคมี	ลดการใช้สารเคมี ลดต้นทุนการผลิต เป็นมิตรกับสิ่งแวดล้อม	ประชาชน ม.๑-๒๘	๓๐,๐๐๐	๓๐,๐๐๐	๓๐,๐๐๐	๓๐,๐๐๐	๓๐,๐๐๐	จำนวน	๑.มีปุ๋ยหมักใช้อย่างเพียงพอ โดยไม่พึ่งสารเคมี ๒.เสนอโครงการบรรจุในแผนพัฒนาท้องถิ่น	งานเกษตร/ สำนักปลัด อบต.ท่าก้อ
๘	โครงการอบรมการใช้แอปพลิเคชันด้านการเกษตร	เกษตรกรที่ทำการเกษตรสามารถนำไปใช้กับงานของตนได้	เกษตรกรในตำบลท่าก้อ	๓๐,๐๐๐	๓๐,๐๐๐	๓๐,๐๐๐	๓๐,๐๐๐	๓๐,๐๐๐	จำนวน	๑.พัฒนาขีดความสามารถของเกษตรกร ๒.เสนอโครงการบรรจุในแผนพัฒนาท้องถิ่น	งานเกษตร/ สำนักปลัด อบต.ท่าก้อ
๙	โครงการอนุรักษ์พันธุกรรมพืชอันเนื่องมาจากพระราชดำริ	เพื่อสนองแนวพระราชดำริ	๑.ประชาชนจำนวน ๘๐ คน ๒.สามารถเก็บรวบรวม รักษา ขยายพันธุ์ และใช้ประโยชน์จากพืชท้องถิ่นได้	๕๐,๐๐๐	๕๐,๐๐๐	๕๐,๐๐๐	๕๐,๐๐๐	๕๐,๐๐๐	จำนวน	ประชาชนที่เข้ารับการอบรมได้รับความรู้ในการดำเนินงานตามโครงการฯ	งานเกษตร/ สำนักปลัด อบต.ท่าก้อ
๑๐	โครงการเสริมสร้างยุวเกษตรกร	เพื่อให้เด็กและเยาวชนมีความรู้ และมีทัศนคติที่ดีต่ออาชีพการเกษตร	เด็กและเยาวชน หมู่ ๑-๒๘	๓๐,๐๐๐	๓๐,๐๐๐	๓๐,๐๐๐	๓๐,๐๐๐	๓๐,๐๐๐	ร้อยละของเด็กและเยาวชนที่เข้ารับการอบรม	เด็กและเยาวชนได้รับความรู้	งานเกษตร/ สำนักปลัดอบต. ท่าก้อร่วมกับ สำนักงานเกษตร อำเภอแม่สรวย

ก.ยุทธศาสตร์ชาติ ๒๐ ปี ( พ.ศ. ๒๕๖๑-๒๕๘๐) ประเด็นยุทธศาสตร์ ที่ ๕ ยุทธศาสตร์ชาติด้านการสร้างการเติบโตบนคุณภาพชีวิตที่เป็นมิตรต่อสิ่งแวดล้อม  
 ข.ยุทธศาสตร์การพัฒนาตามแผนพัฒนาเศรษฐกิจและสังคมแห่งชาติ ฉบับที่ ๑๓ หมุดหมายการพัฒนาที่ ๑๑ ไทยสามารถลดความเสี่ยงและผลกระทบจากภัยธรรมชาติและการ เปลี่ยนแปลงสภาพภูมิอากาศ  
 ค. ยุทธศาสตร์การพัฒนาจังหวัด ยุทธศาสตร์ที่ ๓ การจัดการทรัพยากรธรรมชาติและสิ่งแวดล้อมให้ดำรงความอุดมสมบูรณ์และยั่งยืน  
 ง. ยุทธศาสตร์การพัฒนาของอปท.ในเขตจังหวัด ยุทธศาสตร์ที่ ๕ การบริหารจัดการทรัพยากรธรรมชาติและสิ่งแวดล้อมให้สมบูรณ์และยั่งยืน  
 จ.ยุทธศาสตร์การพัฒนาขององค์กรปกครองส่วนท้องถิ่น ยุทธศาสตร์ที่ ๕ ยุทธศาสตร์การพัฒนาด้านสิ่งแวดล้อมและการท่องเที่ยว

๑.แผนงานสาธารณสุข

ที่	โครงการ	วัตถุประสงค์	เป้าหมาย (ผลผลิตของ โครงการ)	งบประมาณ					ตัวชี้วัด (KPI)	ผลที่คาดว่าจะได้รับ	หน่วยงาน รับผิดชอบ หลัก
				๒๕๖๖ (บาท)	๒๕๖๗ (บาท)	๒๕๖๘ (บาท)	๒๕๖๙ (บาท)	๒๕๗๐ (บาท)			
๑	โครงการจัดการ คุณภาพน้ำบริโภค	เพื่อให้ประชาชนมี น้ำสะอาดไว้ใช้ อุปโภคบริโภค	๑.จำนวนบ่อน้ำบาดาล ในเขต อบต. ๒.ประชาชนมีน้ำสะอาด ไว้ใช้อุปโภคบริโภค	๓๐๐,๐๐๐	๓๐๐,๐๐๐	๓๐๐,๐๐๐	๓๐๐,๐๐๐	๓๐๐,๐๐๐	ระบบน้ำประปาที่ มีคุณภาพเหมาะ แก่การใช้อุปโภค บริโภค	ประชาชนใน เขต อบต. มีน้ำ สะอาดไว้ใช้ อุปโภคบริโภค	งานสาธารณสุข/ สำนักปลัดอบต. อบต.ท่าก้อ
๒	โครงการอนุรักษ์ ดูแลรักษา สิ่งแวดล้อม ชุมชน การบำบัดน้ำเสียใน ครัวเรือนด้วย EM ball	เพื่อฟื้นฟูและบำบัด น้ำเสียในชุมชน	จำนวนแหล่งน้ำในเขต อบต.	๓๐,๐๐๐	๓๐,๐๐๐	๓๐,๐๐๐	๓๐,๐๐๐	๓๐,๐๐๐	ร้อยละ ๘๐ ของ แหล่งน้ำธรรมชาติ ในชุมชนได้รับการ ฟื้นฟูอย่าง เหมาะสม	แหล่งน้ำตาม ธรรมชาติใน ชุมชนได้รับการ ดูแลรักษาอย่าง เหมาะสม	งานสาธารณสุข/ สำนักปลัดอบต. อบต.ท่าก้อ
๓	โครงการชุมชน ปลอดภัย	เพื่อบริหารจัดการ ปัญหาขยะในชุมชน	๑.หมู่บ้านในเขต อบต. ๒.ปัญหาขยะในชุมชน ได้รับการจัดการอย่าง เหมาะสม	๕๐,๐๐๐	๕๐,๐๐๐	๕๐,๐๐๐	๕๐,๐๐๐	๕๐,๐๐๐	ร้อยละของปัญหา ขยะในชุมชนได้รับ การจัดการอย่าง เหมาะสม	ของปัญหาขยะ ในชุมชนได้รับ การจัดการอย่าง เหมาะสม	งานสาธารณสุข/ สำนักปลัดอบต. อบต.ท่าก้อ๓ก้อ
๔	โครงการบริหาร จัดการขยะมีพิษ	เพื่อให้มีการบริหาร จัดการขยะมีพิษใน ชุมชนอย่างถูกต้อง และเหมาะสม	๑.หมู่บ้านในเขต อบต. ๒.ประชาชนในพื้นที่มี ความรู้ความเข้าใจใน การจัดการขยะมีพิษใน ชุมชน	๒๐,๐๐๐	๒๐,๐๐๐	๒๐,๐๐๐	๒๐,๐๐๐	๒๐,๐๐๐	ร้อยละของขยะมี พิษในชุมชนได้รับ การจัดการอย่าง เหมาะสม	ขยะมีพิษใน ชุมชนได้รับการ จัดการอย่าง เหมาะสม	งานสาธารณสุข สำนักปลัดอบต. อบต.ท่าก้อ

ก. ยุทธศาสตร์ชาติ ๒๐ ปี ( พ.ศ. ๒๕๖๑-๒๕๘๐) ประเด็นยุทธศาสตร์ ที่ ๓ ยุทธศาสตร์ชาติด้านการพัฒนาและเสริมสร้างศักยภาพทรัพยากรมนุษย์  
 ข. ยุทธศาสตร์การพัฒนาตามแผนพัฒนาเศรษฐกิจและสังคมแห่งชาติ ฉบับที่ ๑๓ หมายเหตุการพัฒนาที่ ๑๒ ไทยมีกำลังคนสมรรถนะสูง มุ่งเรียนรู้อย่างต่อเนื่อง ตอบโจทย์การพัฒนา แห่งอนาคต  
 ค. ยุทธศาสตร์การพัฒนาจังหวัด ยุทธศาสตร์ ที่ ๔ การพัฒนาขีดความสามารถในการแข่งขันด้านการค้าการลงทุนและบริการโลจิสติกส์เชื่อมโยงกลุ่มจังหวัด กลุ่มอาเซียน+๖ และGMS  
 ง. ยุทธศาสตร์การพัฒนาของอปท.ในเขตจังหวัด ยุทธศาสตร์ที่ ๖ การพัฒนาด้านการเมืองการบริหาร  
 จ. ยุทธศาสตร์การพัฒนาขององค์กรปกครองส่วนท้องถิ่น ยุทธศาสตร์ที่ ๖ ด้านการเมืองและการบริหาร

๑.แผนงานบริหารงานทั่วไป (งานวางแผนสถิติและวิชาการ)

ที่	โครงการ	วัตถุประสงค์	เป้าหมาย (ผลผลิตของโครงการ)	งบประมาณ					ตัวชี้วัด (KPI)	ผลที่คาดว่าจะ ได้รับ	หน่วยงาน รับผิดชอบหลัก
				๒๕๖๖ (บาท)	๒๕๖๗ (บาท)	๒๕๖๘ (บาท)	๒๕๖๙ (บาท)	๒๕๗๐ (บาท)			
๑	โครงการอบรมเชิงปฏิบัติการจัดทำแผนพัฒนา	ให้ความรู้กับประชาชนและพนักงานสังกัด อบต.ทำก้อในการจัดทำแผนพัฒนา แผนชุมชน/หมู่บ้าน	๑.พนักงานสังกัด ใน อบต.ทำก้อ จำนวน ๑๐๐ คน และประชาชนหมู่ที่ ๑-๒๘ ๒.พนักงานสังกัด ใน อบต.ทำก้อและประชาชน ได้รับความรู้ในการจัดทำแผนพัฒนา แผนชุมชน/หมู่บ้าน	๔๐,๐๐๐	๔๐,๐๐๐	๔๐,๐๐๐	๔๐,๐๐๐	๔๐,๐๐๐	จำนวน	การจัดทำแผนพัฒนา และแผนชุมชน/หมู่บ้าน ถูกต้อง	ฝ่ายวิเคราะห์นโยบายและแผน สำนักปลัด/อบต.ทำก้อ
๒	โครงการพัฒนาและบูรณาการเชื่อมโยงแผนพัฒนาหมู่บ้านสู่แผนพัฒนาท้องถิ่น	เพื่อบูรณาการและเชื่อมโยงแผนพัฒนาหมู่บ้านสู่แผนพัฒนาท้องถิ่น	๑.แผนพัฒนาชุมชน จำนวน ๒๘ หมู่บ้าน ๒.แผนพัฒนาหมู่บ้านมีความสอดคล้องกับแผนพัฒนาท้องถิ่น	๓๐,๐๐๐	๓๐,๐๐๐	๓๐,๐๐๐	๓๐,๐๐๐	๓๐,๐๐๐	จำนวน	มีการพัฒนาและบูรณาการเชื่อมโยงแผนพัฒนาหมู่บ้านสู่แผนพัฒนาท้องถิ่น	ฝ่ายวิเคราะห์นโยบายและแผน สำนักปลัด/อบต.ทำก้อ

ที่	โครงการ	วัตถุประสงค์	เป้าหมาย (ผลผลิตของโครงการ)	งบประมาณ					ตัวชี้วัด (KPI)	ผลที่คาดว่าจะได้รับ	หน่วยงาน รับผิดชอบหลัก
				๒๕๖๖ (บาท)	๒๕๖๗ (บาท)	๒๕๖๘ (บาท)	๒๕๖๙ (บาท)	๒๕๗๐ (บาท)			
๓	โครงการฝึกอบรมเชิงปฏิบัติการให้ความรู้การเขียนโครงการ	๑. เพื่อให้ผู้เข้ารับการฝึกอบรมทราบและเข้าใจในหลักการการเขียนโครงการได้อย่างถูกต้อง ๒. เพื่อให้ผู้เข้ารับการฝึกอบรมสามารถเขียนโครงการเพื่อของบประมาณจากแหล่งทุนภายในและ/ หรือภายนอกองค์กรได้อย่างมีประสิทธิภาพ ๓. เพื่อให้เกิดทักษะจากการฝึกปฏิบัติจริง และสามารถนำความรู้ที่ได้รับไปประยุกต์ใช้ในการทำงานได้อย่างมีประสิทธิภาพ	๑.พนักงานสังกัด ใน อบต.ท่าก้อและประชาชนในพื้นที่ตำบลท่าก้อ	๒๐,๐๐๐					จำนวน	๑. ผู้เข้ารับการฝึกอบรมทราบและเข้าใจในหลักการเขียนโครงการได้อย่างถูกต้อง ๒. ผู้เข้ารับการฝึกอบรมสามารถเขียนโครงการได้อย่างมีประสิทธิภาพและประสิทธิผลตรงตามเป้าประสงค์ที่ต้องการ ๓. ผู้เข้ารับการฝึกอบรมเกิดทักษะจากการฝึกปฏิบัติจริง และสามารถนำความรู้ที่ได้รับนำไปใช้ในการทำงานได้อย่างมีประสิทธิภาพ	ฝ่ายวิเคราะห์นโยบายและแผนสำนักปลัด/อบต.ท่าก้อ
๔	โครงการฝึกอบรมเชิงปฏิบัติการเขียนรายการผลการดำเนินงาน	๑. เพื่อให้ผู้เข้ารับการฝึกอบรมทราบและเข้าใจในหลักการการเขียนรายงานผลการดำเนินงานได้อย่างถูกต้อง ๒. เพื่อให้เกิดทักษะจากการฝึกปฏิบัติจริง และสามารถนำความรู้ที่ได้รับไปประยุกต์ใช้ในการทำงานได้อย่างมีประสิทธิภาพ	๑.พนักงานสังกัด ใน อบต.ท่าก้อและประชาชนในพื้นที่ตำบลท่าก้อ	๒๐,๐๐๐					จำนวน	๑. ผู้เข้ารับการฝึกอบรมทราบและเข้าใจในหลักการเขียนรายงานผลการดำเนินงานได้อย่างถูกต้อง ๒. ผู้เข้ารับการฝึกอบรมเกิดทักษะจากการฝึกปฏิบัติจริง และสามารถนำความรู้ที่ได้รับนำไปใช้ในการทำงานได้อย่างมีประสิทธิภาพ	ฝ่ายวิเคราะห์นโยบายและแผนสำนักปลัด/อบต.ท่าก้อ

ที่	โครงการ	วัตถุประสงค์	เป้าหมาย (ผลผลิตของ โครงการ)	งบประมาณ					ตัวชี้วัด (KPI)	ผลที่คาดว่าจะได้รับ	หน่วยงาน รับผิดชอบหลัก
				๒๕๖๖ (บาท)	๒๕๖๗ (บาท)	๒๕๖๘ (บาท)	๒๕๖๙ (บาท)	๒๕๗๐ (บาท)			
๕	โครงการความร่วมมือของภาครัฐและประชาชนให้มึธรรมนุญในการนิยมสุจริตโปร่งใสและมีส่วนร่วมในทุกระดับของตำบลท่าก้อ	๑.เพื่อส่งเสริมและปลูกฝังให้พนักงานสังกัด ใน อบต.ท่าก้อและประชาชนในพื้นที่ตำบลท่าก้อ เป็นคนดีมีคุณธรรม จริยธรรม มีความซื่อสัตย์สุจริต ๒.เพื่อสร้างภูมิคุ้มกันทางสังคมให้พนักงานสังกัด ใน อบต.ท่าก้อและประชาชนในพื้นที่ตำบลท่าก้อ ไม่ยอมรับพฤติกรรมทุจริตคอร์รัปชั่นและการ โกงทุกรูปแบบ ๓.เพื่อส่งเสริมให้พนักงานสังกัด ใน อบต.ท่าก้อและประชาชนในพื้นที่ตำบลท่าก้อ มีจิตสาธารณะ และพร้อมที่จะเสียสละประโยชน์ส่วนตน เพื่อ รักษาประโยชน์ส่วนรวม	พนักงานสังกัด ใน อบต.ท่าก้อและประชาชนในพื้นที่ตำบลท่าก้อ	๕๐,๐๐๐	๕๐,๐๐๐	๕๐,๐๐๐	๕๐,๐๐๐	๕๐,๐๐๐	จำนวน	๑.พนักงานสังกัด ใน อบต.ท่าก้อและประชาชนในพื้นที่ตำบลท่าก้อ ได้รับการปลูกฝังให้เป็นคนดีมีคุณธรรม จริยธรรม มีความซื่อสัตย์สุจริต ๒. พนักงานสังกัด ใน อบต.ท่าก้อและประชาชนในพื้นที่ตำบลท่าก้อ มีภูมิคุ้มกันทางสังคม ไม่ยอมรับพฤติกรรมทุจริตคอร์รัปชั่นและการโกง ทุก รูปแบบ ๓.พนักงานสังกัด ใน อบต.ท่าก้อและประชาชนในพื้นที่ตำบลท่าก้อ มีจิตสาธารณะ และพร้อมที่จะเสียสละประโยชน์ส่วนตน เพื่อรักษาประโยชน์ส่วนรวม	ฝ่ายวิเคราะห์นโยบายและแผนสำนักปลัด/อบต.ท่าก้อ
๖	โครงการอุดหนุนคณะกรรมการหมู่บ้าน	เพื่ออุดหนุนคณะกรรมการหมู่บ้าน หมู่ที่ ๑- ๒๘ ดังนี้ ๑.อุดหนุนคณะกรรมการหมู่บ้าน หมู่ที่ ๑ ตามโครงการจัดทำแผนพัฒนาศักยภาพของชุมชน ๒.อุดหนุนคณะกรรมการหมู่บ้าน หมู่ที่ ๒ ตามโครงการสร้างความเข้มแข็งของชุมชน โดยกระบวนการแผนพัฒนาชุมชน	คณะกรรมการ หมู่ที่ ๑ - หมู่ที่ ๒๘	๕๖๐,๐๐๐					จำนวน	๑.หมู่บ้านมีแผนพัฒนาหมู่บ้านเป็นเครื่องมือในการพัฒนา ๒.เสนอโครงการบรรจุในแผนพัฒนาท้องถิ่น	ฝ่ายวิเคราะห์นโยบายและแผน/อบต.ท่าก้อ

ที่	โครงการ	วัตถุประสงค์	เป้าหมาย (ผลผลิตของ โครงการ)	งบประมาณ					ตัวชี้วัด (KPI)	ผลที่คาดว่าจะได้รับ	หน่วยงาน รับผิดชอบ หลัก
				๒๕๖๖ (บาท)	๒๕๖๗ (บาท)	๒๕๖๘ (บาท)	๒๕๖๙ (บาท)	๒๕๗๐ (บาท)			
ต่อ	โครงการอุดหนุน คณะกรรมการหมู่บ้าน	๓.อุดหนุนคณะกรรมการหมู่บ้าน หมู่ที่ ๓ ตามโครงการสร้างความเข้มแข็งของ ชุมชน ๔.อุดหนุนคณะกรรมการหมู่บ้าน หมู่ที่ ๔ ตามโครงการสร้างความเข้มแข็งของ ชุมชน โดยกระบวนการแผนพัฒนา หมู่บ้าน หมู่ที่ ๔๕.อุดหนุน คณะกรรมการหมู่บ้าน หมู่ที่ ๕ ตาม โครงการสร้างความเข้มแข็งพัฒนา หมู่บ้าน ๖.อุดหนุนคณะกรรมการหมู่บ้าน หมู่ที่ ๖ ตามโครงการพัฒนาหมู่บ้าน ๗.อุดหนุนคณะกรรมการหมู่บ้าน หมู่ที่ ๗ ตามโครงการจัดทำแผนชุมชนและ ซ่อมแซมไฟกิ่ง ๘.อุดหนุนคณะกรรมการหมู่บ้าน หมู่ที่ ๘ ตามโครงการสร้างความเข้มแข็งใน ชุมชน						จำนวน	๑.หมู่บ้านมีแผนพัฒนา หมู่บ้านเป็นเครื่องมือในการ พัฒนา ๒.เสนอโครงการบรรจุใน แผนพัฒนาท้องถิ่น	ฝ่ายวิเคราะห์ นโยบายและ แผน/อบต.ท่า ก้อ	

ที่	โครงการ	วัตถุประสงค์	เป้าหมาย	งบประมาณ	ตัวชี้วัด (KPI)	ผลที่คาดว่าจะได้รับ
-----	---------	--------------	----------	----------	--------------------	---------------------

			(ผลผลิตของ โครงการ)	๒๕๖๖ (บาท)	๒๕๖๗ (บาท)	๒๕๖๘ (บาท)	๒๕๖๙ (บาท)	๒๕๗๐ (บาท)			หน่วยงาน รับผิดชอบ หลัก
ต่อ	โครงการอุดหนุน คณะกรรมการหมู่บ้าน	<p>๙.อุดหนุนคณะกรรมการหมู่บ้าน หมู่ที่ ๙ ตามโครงการเสริมสร้างศักยภาพความเข้มแข็ง</p> <p>๑๐.อุดหนุนคณะกรรมการหมู่บ้าน หมู่ที่ ๑๐ ตามโครงการพัฒนาศักยภาพหมู่บ้าน</p> <p>๑๑.อุดหนุนคณะกรรมการหมู่บ้าน หมู่ที่ ๑๑ ตามโครงการสร้างความเข้มแข็งของชุมชนบ้านแม่ฝักทะเล ม.๑๑</p> <p>๑๒.อุดหนุนคณะกรรมการหมู่บ้าน หมู่ที่ ๑๒ ตามโครงการพัฒนาศักยภาพในหมู่บ้าน</p> <p>๑๓.อุดหนุนคณะกรรมการหมู่บ้าน หมู่ที่ ๑๓ ตามโครงการสร้างความเข้มแข็งชุมชนบ้านสันมะแพน</p> <p>๑๔.อุดหนุนคณะกรรมการหมู่บ้าน หมู่ที่ ๑๔ ตามโครงการสร้างความเข้มแข็งของคนในชุมชน</p> <p>๑๕.อุดหนุนคณะกรรมการหมู่บ้าน หมู่ที่ ๑๕ ตามโครงการจัดทำแผนพัฒนาหมู่บ้าน</p> <p>๑๖.อุดหนุนคณะกรรมการหมู่บ้าน หมู่ที่ ๑๖ ตามโครงการสร้างความเข้มแข็งของชุมชน</p>							จำนวน	<p>๑.หมู่บ้านมีแผนพัฒนาหมู่บ้านเป็นเครื่องมือในการพัฒนา</p> <p>๒.เสนอโครงการบรรจุในแผนพัฒนาท้องถิ่น</p>	ฝ่ายวิเคราะห์ นโยบายและ แผน/อบต.ท่า ก้อ

ที่	โครงการ	วัตถุประสงค์	เป้าหมาย (ผลผลิตของ โครงการ)	งบประมาณ					ตัวชี้วัด (KPI)	ผลที่คาดว่าจะได้รับ	หน่วยงาน รับผิดชอบ หลัก
				๒๕๖๖ (บาท)	๒๕๖๗ (บาท)	๒๕๖๘ (บาท)	๒๕๖๙ (บาท)	๒๕๗๐ (บาท)			
ต่อ	โครงการอุดหนุน คณะกรรมการหมู่บ้าน	๑๗.อุดหนุนคณะกรรมการหมู่บ้าน หมู่ ที่ ๑๗ ตามโครงการจัดทำแผนพัฒนา หมู่บ้าน ๑๘.อุดหนุนคณะกรรมการหมู่บ้าน หมู่ ที่ ๑๘ ตามโครงการจัดทำแผนชุมชน ๑๙.อุดหนุนคณะกรรมการหมู่บ้าน หมู่ ที่ ๑๙ โครงการจัดทำแผนพัฒนาหมู่บ้าน ๒๐.อุดหนุนคณะกรรมการหมู่บ้าน หมู่ ที่ ๒๐ ตามโครงการจัดเวทีประชาคม ๒๑.อุดหนุนคณะกรรมการหมู่บ้าน หมู่ ที่ ๒๑ ตามโครงการสร้างความเข้มแข็ง ของชุมชนผ่านขบวนการแผนชุมชน๒๒. อุดหนุนคณะกรรมการหมู่บ้าน หมู่ที่ ๒๒ ตามโครงการจัดทำแผนพัฒนา ศักยภาพชุมชนร่มโพธิ์ทอง ๒๓.อุดหนุนคณะกรรมการหมู่บ้าน หมู่ ที่ ๒๓ ตามโครงการจัดทำแผนชุมชน ๒๔.อุดหนุนคณะกรรมการหมู่บ้าน หมู่ ที่ ๒๔ ตามโครงการจัดทำแผนชุมชน ๒๕.อุดหนุนคณะกรรมการหมู่บ้าน หมู่ ที่ ๒๕ ตามโครงการพัฒนาศักยภาพ หมู่บ้าน/ชุมชน เข้มแข็งในชุมชน						จำนวน	๑.หมู่บ้านมีแผนพัฒนา หมู่บ้านเป็นเครื่องมือในการ พัฒนา ๒.เสนอโครงการบรรจุใน แผนพัฒนาท้องถิ่น	ฝ่ายวิเคราะห์ นโยบายและ แผน/อบต.ท่า ก้อ	

ที่	โครงการ	วัตถุประสงค์	เป้าหมาย (ผลผลิตของ โครงการ)	งบประมาณ					ตัวชี้วัด (KPI)	ผลที่คาดว่าจะได้รับ	หน่วยงาน รับผิดชอบ หลัก
				๒๕๖๖ (บาท)	๒๕๖๗ (บาท)	๒๕๖๘ (บาท)	๒๕๖๙ (บาท)	๒๕๗๐ (บาท)			
ต่อ	โครงการอุดหนุน คณะกรรมการหมู่บ้าน	๒๖.อุดหนุนคณะกรรมการหมู่บ้าน หมู่ ที่ ๒๖ ตามโครงการสร้างความเข้มแข็ง ในชุมชน ๒๗.อุดหนุนคณะกรรมการหมู่บ้าน หมู่ ที่ ๒๗ ตามโครงการจัดทำแผนพัฒนา หมู่บ้าน ๒๘.อุดหนุนคณะกรรมการหมู่บ้าน หมู่ ที่ ๒๘ ตามโครงการสร้างความเข้มแข็ง ของชุมชน						จำนวน	๑.หมู่บ้านมีแผนพัฒนา หมู่บ้านเป็นเครื่องมือในการ พัฒนา ๒.เสนอโครงการบรรจุใน แผนพัฒนาท้องถิ่น	ฝ่ายวิเคราะห์ นโยบายและ แผน/อบต.ท่า ก้อ	

รายละเอียดโครงการพัฒนา  
แผนพัฒนาท้องถิ่น (พ.ศ. ๒๕๖๖-๒๕๗๐)

แบบ ผ. ๐๒/๒

สำหรับโครงการที่เกินศักยภาพขององค์กรปกครองส่วนท้องถิ่นที่ใช้สำหรับการประสานแผนพัฒนาท้องถิ่น  
องค์การบริหารส่วนตำบลท่าก้อ อำเภอแม่สรวย จังหวัดเชียงราย

ก.ยุทธศาสตร์ชาติ ๒๐ ปี ( พ.ศ. ๒๕๖๑-๒๕๘๐) ประเด็นยุทธศาสตร์ ที่ ๒ ยุทธศาสตร์ชาติด้านการสร้างความสามารถในการแข่งขัน

ข.ยุทธศาสตร์การพัฒนาตามแผนพัฒนาเศรษฐกิจและสังคมแห่งชาติ ฉบับที่ ๑๓ หมวดหมายที่ ๕ ไทยเป็นประตูการค้าการลงทุนและยุทธศาสตร์ทางโลจิสติกส์ที่สำคัญ ของภูมิภาค

ค. ยุทธศาสตร์การพัฒนาจังหวัด ยุทธศาสตร์ ที่ ๔ การพัฒนาขีดความสามารถในการแข่งขันด้านการค้าการลงทุนและบริการโลจิสติกส์เชื่อมโยงกลุ่มจังหวัด กลุ่มอาเซียน+๖ และGMS

ง.ยุทธศาสตร์การพัฒนาของ อปท. ในเขตจังหวัด ยุทธศาสตร์ที่ ๑ การพัฒนาโครงสร้างพื้นฐานและระบบโลจิสติกส์ เชื่อมโยงกลุ่มจังหวัด กลุ่มอาเซียน+๖ และ GMS

จ.ยุทธศาสตร์การพัฒนาขององค์กรปกครองส่วนท้องถิ่น ยุทธศาสตร์ที่ ๓ การพัฒนาด้านโครงสร้างพื้นฐาน

๑.แผนงานอุตสาหกรรมและการโยธา

ที่	โครงการ	วัตถุประสงค์	เป้าหมาย(ผลผลิตของโครงการ)	งบประมาณ					ตัวชี้วัด ( KPI)	ผลที่คาดว่าจะได้รับ	หน่วยงานที่จะขอประสาน
				๒๕๖๖ (บาท)	๒๕๖๗ (บาท)	๒๕๖๘ (บาท)	๒๕๖๙ (บาท)	๒๕๗๐ (บาท)			
๑	โครงการปรับปรุงผิวจราจรแอสฟัลท์ติกคอนกรีต หมู่ ๗ ตำบลท่าก้อ อำเภอแม่สรวยเชื่อมบ้านแม่ตะละ ตำบลสันสลี อำเภอเวียงป่าเป้า	เพื่อให้ราษฎรใช้สัญจร ได้สะดวก	เพื่อจ่ายเป็นค่าปรับปรุงผิวจราจรแอสฟัลท์ติกคอนกรีต หมู่ ๗ ตำบลท่าก้อ อำเภอแม่สรวยเชื่อมบ้านแม่ตะละ ตำบลสันสลี อำเภอเวียงป่าเป้า กว้าง ๕.๐๐ เมตร ยาว ๑.๓๐ กิโลเมตรเมตร หนา ๐.๑๕ เมตร ชนิดมีไหล่ทาง จำนวน ๒ ช่วง ช่วงที่ ๑ ยาว ๐.๙๕๐ กม. ช่วงที่ ๒ ยาว ๐.๓๕ กม. จุดเริ่มต้น E ๕๕๑๔๗๗.๖๘ ม. N ๒๑๕๕๕๓๕.๒๕ จุดสิ้นสุด E ๕๕๒๕๖๕.๒๗ ม. N ๒๑๕๕๓๕๕.๖๑	๓,๐๐๐,๐๐๐	๐	๐	๐	๐	จำนวน	๑. ถนน คสล. จำนวน ๑ สาย ๒. ราษฎรใช้สัญจร ได้สะดวก ๓.ราษฎรใช้เส้นทางในการขนส่งพืชผลทางการเกษตร ได้ดียิ่งขึ้น	กองช่าง อบต.ท่าก้อ/ อบจ.เชียงราย/ กรมส่งเสริมการปกครองส่วนท้องถิ่น/ งบเงินอุดหนุนเฉพาะกิจ

ที่	โครงการ	วัตถุประสงค์	เป้าหมาย (ผลผลิตของ โครงการ)	งบประมาณ					ตัวชี้วัด (KPI)	ผลที่คาดว่าจะ ได้รับ	หน่วยงาน รับผิดชอบ หลัก
				๒๕๖๖ (บาท)	๒๕๖๗ (บาท)	๒๕๖๘ (บาท)	๒๕๖๙ (บาท)	๒๕๗๐ (บาท)			
๒	โครงการ ปรับปรุงผิว จราจรแอสฟัลท์ ติกคอนกรีต บ้านโห่ง ซอย ๑ ไปอ่างแม่ก้อ	๑.เพื่อให้ราษฎรใช้ สัญจรไป-มา ได้ สะดวก ๒.เพื่อป้องกัน อันตราย ที่จะ เกิดขึ้นในระหว่าง การเดินทางของ ราษฎร ๓.เพื่อให้ราษฎรใช้ ในการขนส่งพืชผล ทางการเกษตร	โครงการ ปรับปรุงผิว จราจรแอสฟัลท์ติกคอน กรีต บ้านโห่ง ซอย ๑ ไป อ่างแม่ก้อ เพื่อจ่ายเป็น ค่าก่อสร้าง <b>ช่วงที่ ๑</b> กว้าง ๕.๐๐ เมตร ยาว ๙๕๐.๐๐ เมตร หนา ๐.๐๕ เมตร หรือ มีพื้นที่ไม่ น้อย กว่า ๔,๗๕๐.๐๐ ตารางเมตร ไหล่ทางปรับเปลี่ยตาม สภาพ <b>ช่วงที่ ๒</b> กว้าง ๕.๐๐ เมตร ยาว ๓๕๐.๐๐ เมตร หนา ๐.๕ เมตร หรือมีพื้นที่ ไม่ น้อย กว่า ๑,๗๕๐.๐๐ ตารางเมตร ไหล่ทางปรับเปลี่ยตาม สภาพ	๓,๐๕๐,๐๐๐	๓,๐๕๐,๐๐๐	๓,๐๕๐,๐๐๐	๓,๐๕๐,๐๐๐	๓,๐๕๐,๐๐๐	ถนนแอสฟัลท์ติ กคอนกรีต จำนวน ๑ เส้น จำนวน ๒ ช่วง	ถนนแอสฟัลท์ ติก คอนกรีต จำนวน ๑ เส้น จำนวน ๒ ช่วง พื้นที่ ไม่น้อย กว่า ๖,๕๐๐ ตารางเมตร	กองช่าง อบต.ท่าก้อ/ อบจ.เชียงราย/ กรมส่งเสริมการ ปกครองส่วน ท้องถิ่น/งบเงิน อุดหนุนเฉพาะ กิจ

ที่	โครงการ	วัตถุประสงค์	เป้าหมาย (ผลผลิตของโครงการ)	งบประมาณ					ตัวชี้วัด (KPI)	ผลที่คาดว่าจะ ได้รับ	หน่วยงาน รับผิดชอบ หลัก
				๒๕๖๖ (บาท)	๒๕๖๗ (บาท)	๒๕๖๘ (บาท)	๒๕๖๙ (บาท)	๒๕๗๐ (บาท)			
๓	โครงการ ปรับปรุงถนน คอนกรีตเสริม เหล็กบ้านสบก้อ หมู่ที่ ๕ เชื่อม บ้านหล่ายลาว หมู่ที่ ๑๒	๑.เพื่อให้ราษฎรใช้ สัญจรไป-มา ได้ สะดวก ๒.เพื่อป้องกัน อันตราย ที่จะ เกิดขึ้นในระหว่าง การเดินทางของ ราษฎร ๓.เพื่อให้ราษฎรใช้ ในการขนส่งพืชผล ทางการเกษตร	โครงการ ปรับปรุงถนน คอนกรีตเสริมเหล็กบ้าน สบก้อ หมู่ที่ ๕ เชื่อมบ้านห ล่ายลาว หมู่ที่ ๑๒ เพื่อ จ่ายเป็นค่าก่อสร้างถนน คอนกรีตเสริมเหล็ก <b>ช่วงที่ ๑</b> กว้าง ๓.๐๐ เมตร ยาว ๑๓๘.๐๐ เมตร หนา ๐.๑๕ เมตร หรือมีพื้นที่ไม่น้อยกว่า ๔๑๔.๐๐ ตารางเมตร ไหล่ทางปรับเกลี่ยตาม สภาพ <b>ช่วงที่ ๒</b> กว้าง ๓.๐๐ เมตร ยาว ๒๖๖.๐๐ เมตร หนา ๐.๑๕ เมตร หรือมีพื้นที่ไม่น้อยกว่า ๗๙๘.๐๐ ตารางเมตร ไหล่ทางปรับเกลี่ยตาม สภาพ <b>ช่วงที่ ๓</b> กว้าง ๓.๐๐ เมตร ยาว ๙๓.๐๐ เมตร หนา ๐.๑๕ เมตร หรือมี พื้นที่ ไม่น้อยกว่า ๒๗๙.๐๐ ตารางเมตร ไหล่ทางปรับเกลี่ยตาม สภาพ	๙๗๔,๐๐๐	๙๗๔,๐๐๐	๙๗๔,๐๐๐	๙๗๔,๐๐๐	๙๗๔,๐๐๐	ถนนคอนกรีต เสริมเหล็ก จำนวน ๑ เส้น จำนวน ๓ ช่วง	ถนนคอนกรีต เสริมเหล็ก จำนวน ๑ เส้น จำนวน ๓ ช่วง พื้นที่รวมไม่น้อย กว่า ๑,๔๙๑ ตารางเมตร	กองช่าง อบต.ท่าก้อ/ อบจ.เชียงราย/ กรมส่งเสริมการ ปกครองส่วน ท้องถิ่น/งบเงิน อุดหนุนเฉพาะ กิจ

ที่	โครงการ	วัตถุประสงค์	เป้าหมาย (ผลผลิตของโครงการ)	งบประมาณ					ตัวชี้วัด (KPI)	ผลที่คาดว่าจะ ได้รับ	หน่วยงาน รับผิดชอบ หลัก
				๒๕๖๖ (บาท)	๒๕๖๗ (บาท)	๒๕๖๘ (บาท)	๒๕๖๙ (บาท)	๒๕๗๐ (บาท)			
๔	โครงการ ปรับปรุงถนน คอนกรีตเสริม เหล็กบ้านสบก้อ หมู่ที่ ๕ เชื่อม บ้านหล่ายลาว หมู่ที่ ๑๒	๑.เพื่อให้ราษฎรใช้ สัญจรไป-มา ได้ สะดวก ๒.เพื่อป้องกัน อันตราย ที่จะ เกิดขึ้นในระหว่าง การเดินทางของ ราษฎร ๓.เพื่อให้ราษฎรใช้ ในการขนส่งพืชผล ทางการเกษตร	โครงการ ปรับปรุงถนน คอนกรีตเสริมเหล็กบ้านสบ ก้อ หมู่ที่ ๕ เชื่อมบ้านหล่าย ลาว หมู่ที่ ๑๒ เพื่อจ่ายเป็น ค่าก่อสร้างถนนคอนกรีต เสริมเหล็ก <b>ช่วงที่ ๑</b> กว้าง ๓.๐๐ เมตร ยาว ๑๓๘.๐๐ เมตร หนา ๐.๑๕ เมตร หรือมี พื้นที่ไม่น้อยกว่า ๔๑๔.๐๐ ตารางเมตร ไหล่ทางปรับ เกลี่ยตามสภาพ <b>ช่วงที่ ๒</b> กว้าง ๓.๐๐ เมตร ยาว ๒๖๖.๐๐ เมตร หนา ๐.๑๕ เมตร หรือมี พื้นที่ไม่น้อยกว่า ๗๙๘.๐๐ ตารางเมตร ไหล่ทางปรับ เกลี่ยตามสภาพ <b>ช่วงที่ ๓</b> กว้าง ๓.๐๐ เมตร ยาว ๙๓.๐๐ เมตร หนา ๐.๑๕ เมตร หรือมีพื้นที่ไม่ น้อยกว่า ๒๗๙.๐๐ ตาราง เมตร ไหล่ทางปรับเกลี่ยตาม สภาพ	๙๗๔,๐๐๐	๙๗๔,๐๐๐	๙๗๔,๐๐๐	๙๗๔,๐๐๐	๙๗๔,๐๐๐	ถนนคอนกรีต เสริมเหล็ก จำนวน ๑ เส้น จำนวน ๓ ช่วง	ถนนคอนกรีต เสริมเหล็ก จำนวน ๑ เส้น จำนวน ๓ ช่วง พื้นที่รวมไม่น้อย กว่า ๑,๔๙๑ ตารางเมตร	กองช่าง อบต.ท่าก้อ/ อบจ.เชียงราย/ กรมส่งเสริมการ ปกครองส่วน ท้องถิ่น/งบเงิน อุดหนุนเฉพาะ กิจ

ที่	โครงการ	วัตถุประสงค์	เป้าหมาย (ผลผลิตของ โครงการ)	งบประมาณ					ตัวชี้วัด (KPI)	ผลที่คาดว่าจะ ได้รับ	หน่วยงาน รับผิดชอบ หลัก
				๒๕๖๖ (บาท)	๒๕๖๗ (บาท)	๒๕๖๘ (บาท)	๒๕๖๙ (บาท)	๒๕๗๐ (บาท)			
๕	โครงการ ปรับปรุงถนน คอนกรีตเสริม เหล็กบ้านแม่ตำ หมู่ที่ ๔ เชื่อม บ้านสบก้อ หมู่ที่ ๕	๑.เพื่อให้ราษฎรใช้ สัญจรไป-มา ได้ สะดวก ๒.เพื่อป้องกัน อันตราย ที่จะ เกิดขึ้นในระหว่าง การเดินทางของ ราษฎร ๓.เพื่อให้ราษฎรใช้ ในการขนส่งพืชผล ทางการเกษตร	โครงการ ปรับปรุงถนน คอนกรีตเสริมเหล็กบ้าน แม่ตำ หมู่ที่ ๔ เชื่อม บ้านสบก้อ หมู่ที่ ๕ เพื่อจ่ายเป็นค่าก่อสร้าง ถนนคอนกรีตเสริมเหล็ก ปริมาณงาน กว้าง ๓.๐๐ เมตร ยาว ๖๔๕.๐๐ เมตร หนา ๐.๑๕ เมตร หรือ มีพื้นคอนกรีตไม่น้อย กว่า ๑,๙๓๕ ตาราง เมตร	๑,๒๖๔,๙๐๐	๑,๒๖๔,๙๐๐	๑,๒๖๔,๙๐๐	๑,๒๖๔,๙๐๐	๑,๒๖๔,๙๐๐	ถนนคอนกรีต เสริมเหล็ก จำนวน ๑ เส้น	ถนนคอนกรีต เสริมเหล็ก จำนวน ๑ เส้น กว้าง ๓.๐๐ ม. ยาว ๖๔๕.๐๐ ม. หนา ๐.๑๕ ม. หรือมีพื้นที่ ไม่น้อยกว่า ๑,๙๓๕.๐๐ ตารางเมตร	กองช่าง อบต.ท่าก้อ/ อบจ.เชียงราย/ กรมส่งเสริมการ ปกครองส่วน ท้องถิ่น/งบเงิน อุดหนุนเฉพาะ กิจ
๖	โครงการ ปรับปรุงถนน คอนกรีตเสริม เหล็ก บ้านป่า เหียง หมู่ที่ ๑๔	๑.เพื่อให้ราษฎรใช้ สัญจรไป-มา ได้ สะดวก ๒.เพื่อป้องกัน อันตราย ที่จะ เกิดขึ้นในระหว่าง การเดินทางของ ราษฎร ๓.เพื่อให้ราษฎรใช้ ในการขนส่งพืชผล ทางการเกษตร	โครงการปรับปรุงถนน คอนกรีตเสริมเหล็ก บ้านป่าเหียง หมู่ที่ ๑๔ เพื่อจ่ายเป็นค่าก่อสร้าง ถนนคอนกรีตเสริมเหล็ก ปริมาณงาน กว้าง ๔.๐๐ เมตร ยาว ๓๙.๐๐ เมตร หนา ๐.๑๕ เมตร หรือมีพื้น คอนกรีตไม่น้อยกว่า ๑๕๖ ตารางเมตร	๑๐๒,๐๐๐	๑๐๒,๐๐๐	๑๐๒,๐๐๐	๑๐๒,๐๐๐	๑๐๒,๐๐๐	ถนนคอนกรีต เสริมเหล็ก จำนวน ๑ เส้น	ถนนคอนกรีต เสริมเหล็ก จำนวน ๑ เส้น กว้าง ๔.๐๐ ม. ยาว ๓๙.๐๐ ม. หนา ๐.๑๕ ม. หรือมีพื้นที่ไม่ น้อยกว่า ๑๕๖.๐๐ ตารางเมตร	กองช่าง อบต.ท่าก้อ/ อบจ.เชียงราย/ กรมส่งเสริมการ ปกครองส่วน ท้องถิ่น/งบเงิน อุดหนุนเฉพาะ กิจ

ที่	โครงการ	วัตถุประสงค์	เป้าหมาย (ผลผลิตของ โครงการ)	งบประมาณ					ตัวชี้วัด (KPI)	ผลที่คาดว่าจะ ได้รับ	หน่วยงาน รับผิดชอบ หลัก
				๒๕๖๖ (บาท)	๒๕๖๗ (บาท)	๒๕๖๘ (บาท)	๒๕๖๙ (บาท)	๒๕๗๐ (บาท)			
๗	โครงการ ปรับปรุงผิว จราจรแอสฟัลท์ ติกคอนกรีต หมู่ ที่ ๒ บ้านใหม่ สุขสรรรค์	๑.เพื่อให้ราษฎรใช้ สัญจรไป-มา ได้ สะดวก ๒.เพื่อป้องกัน อันตราย ที่จะ เกิดขึ้นในระหว่าง การเดินทางของ ราษฎร ๓.เพื่อให้ราษฎรใช้ ในการขนส่งพืชผล ทางการเกษตร	โครงการปรับปรุงผิว จราจรแอสฟัลท์ติกคอง กรีต หมู่ที่ ๒ บ้านใหม่ สุขสรรรค์ เพื่อจ่ายเป็น ค่าปรับปรุงผิวจราจร แอสฟัลท์ติกคอนกรีต หมู่ที่ ๒ บ้านใหม่สุข สรรรค์ กว้าง ๕.๐๐ เมตร ยาว ๔๕๔.๐๐ เมตร หนา ๐.๐๕ เมตร หรือมีพื้นที่ไม่น้อยกว่า ๒,๗๒๕.๐๐ ตารางเมตร	๑,๒๗๙,๐๐๐	๑,๒๗๙,๐๐๐	๑,๒๗๙,๐๐๐	๑,๒๗๙,๐๐๐	๑,๒๗๙,๐๐๐	ถนนแอสฟัลท์ติ กคอนกรีต จำนวน ๑ เส้น	ถนนแอสฟัลท์ ติก คอนกรีต จำนวน ๑ เส้น กว้าง ๕.๐๐ เมตร ยาว ๔๕๔.๐๐ เมตร หนา ๐.๐๕ เมตร หรือมี พื้นที่ไม่น้อยกว่า ๒,๗๒๕.๐๐ ตารางเมตร	กองช่าง อบต.ท่าก้อ/ อบจ.เชียงราย/ กรมส่งเสริมการ ปกครองส่วน ท้องถิ่น/งบเงิน อุดหนุนเฉพาะ กิจ
๘	โครงการ ปรับปรุงผิว จราจรแอสฟัลท์ ติกคอนกรีต หมู่ ที่ ๓ บ้านป่าลั่น	๑.เพื่อให้ราษฎรใช้ สัญจรไป-มา ได้ สะดวก ๒.เพื่อป้องกัน อันตราย ที่จะ เกิดขึ้นในระหว่าง การเดินทางของ ราษฎร ๓.เพื่อให้ราษฎรใช้ ในการขนส่งพืชผล ทางการเกษตร	โครงการปรับปรุงผิว จราจรแอสฟัลท์ติกคอง กรีต หมู่ที่ ๒ บ้านใหม่ สุขสรรรค์ เพื่อจ่ายเป็น ค่าปรับปรุงผิวจราจร แอสฟัลท์ติกคอนกรีต หมู่ที่ บ้านป่าลั่น กว้าง ๕.๐๐ เมตร ยาว ๙๘๐.๐๐ เมตร หนา ๐.๐๕ เมตร หรือมีพื้นที่ ไม่น้อยกว่า ๔,๙๐๐.๐๐ ตารางเมตร	๙๗๔,๐๐๐	๙๗๔,๐๐๐	๙๗๔,๐๐๐	๙๗๔,๐๐๐	๙๗๔,๐๐๐	ถนนแอสฟัลท์ติ กคอนกรีต จำนวน ๑ เส้น	ถนนแอสฟัลท์ ติก คอนกรีต จำนวน ๑ เส้น กว้าง ๕.๐๐ เมตร ยาว ๙๘๐.๐๐ เมตร หนา ๐.๐๕ เมตร หรือมี พื้นที่ไม่น้อยกว่า ๔,๙๐๐.๐๐ ตารางเมตร	กองช่าง อบต.ท่าก้อ/ อบจ.เชียงราย/ กรมส่งเสริมการ ปกครองส่วน ท้องถิ่น/งบเงิน อุดหนุนเฉพาะ กิจ

ที่	โครงการ	วัตถุประสงค์	เป้าหมาย (ผลผลิตของ โครงการ)	งบประมาณ					ตัวชี้วัด (KPI)	ผลที่คาดว่าจะ ได้รับ	หน่วยงาน รับผิดชอบ หลัก
				๒๕๖๖ (บาท)	๒๕๖๗ (บาท)	๒๕๖๘ (บาท)	๒๕๖๙ (บาท)	๒๕๗๐ (บาท)			
๙	โครงการ ปรับปรุงถนน คอนกรีตเสริม เหล็กบ้านแม่ตำ สายเรียบคลอง บ้านท่าก้อพลับ ปลา เชื่อมบ้าน ป่าเหียง	๑.เพื่อให้ราษฎรใช้ สัญจรไป-มา ได้ สะดวก ๒.เพื่อป้องกัน อันตราย ที่จะ เกิดขึ้นในระหว่าง การเดินทางของ ราษฎร ๓.เพื่อให้ราษฎรใช้ ในการขนส่งพืชผล ทางการเกษตร	โครงการ ปรับปรุงถนน คอนกรีตเสริมเหล็กบ้าน แม่ตำ สายเรียบคลองบ้าน ท่าก้อพลับ ปลา เชื่อม บ้านป่าเหียง เพื่อจ่ายเป็นค่าก่อสร้าง ถนนคอนกรีตเสริมเหล็ก ปริมาณงาน กว้าง ๔.๐๐ เมตร ยาว ๑,๓๕๐.๐๐ เมตร หนา ๐.๑๕ เมตร หรือมีพื้นที่คอนกรีตที่ไม่ น้อยกว่า ๕,๔๐๐.๐๐ ตารางเมตร ไล่ทางปรับ เกลี่ยตามสภาพ	๓,๕๑๒,๐๐๐	๓,๕๑๒,๐๐๐	๓,๕๑๒,๐๐๐	๓,๕๑๒,๐๐๐	๓,๕๑๒,๐๐๐	ถนนคอนกรีต เสริมเหล็ก จำนวน ๑ เส้น	ถนนคอนกรีต เสริมเหล็ก จำนวน ๑ เส้น กว้าง ๔.๐๐ ม. ยาว ๑,๓๕๐.๐๐ ม. หนา ๐.๑๕ ม. หรือมีพื้นที่ไม่ น้อยกว่า ๕,๔๐๐.๐๐ ตารางเมตร	กองช่าง อบต.ท่าก้อ/ อบจ.เชียงราย/ กรมส่งเสริมการ ปกครองส่วน ท้องถิ่น/งบเงิน อุดหนุนเฉพาะ กิจ
๑๐	โครงการ ปรับปรุงถนน คอนกรีตเสริม เหล็กสายคัน คลองบ้านสบก้อ เชื่อมบ้านหล่าย ลาว	๑.เพื่อให้ราษฎรใช้ สัญจรไป-มา ได้ สะดวก ๒.เพื่อป้องกัน อันตราย ที่จะ เกิดขึ้นในระหว่าง การเดินทางของ ราษฎร ๓.เพื่อให้ราษฎรใช้ ในการขนส่งพืชผล ทางการเกษตร	โครงการปรับปรุงถนน คอนกรีตเสริมเหล็ก สาย คันคลองบ้านสบก้อเชื่อม บ้านหล่ายลาว เพื่อจ่าย เป็นค่าก่อสร้างถนน คอนกรีตเสริมเหล็ก ปริมาณงาน กว้าง ๓.๐๐ เมตร ยาว ๙๔๐.๐๐เมตร หนา ๐.๑๕ เมตร หรือมี พื้นที่คอนกรีตที่ไม่น้อยกว่า ๒,๘๒๐.๐๐ ตารางเมตร ไล่ทางปรับเกลี่ยตาม สภาพ	๑,๘๔๓,๘๐๐	๑,๘๔๓,๘๐๐	๑,๘๔๓,๘๐๐	๑,๘๔๓,๘๐๐	๑,๘๔๓,๘๐๐	ถนนคอนกรีต เสริมเหล็ก จำนวน ๑ เส้น	ถนนคอนกรีต เสริมเหล็ก จำนวน ๑ เส้น กว้าง ๓.๐๐ ม. ยาว ๙๔๐.๐๐ ม. หนา ๐.๑๕ ม. หรือมีพื้นที่ ไม่น้อยกว่า ๒,๘๒๐.๐๐ ตารางเมตร	กองช่าง อบต.ท่าก้อ/ อบจ.เชียงราย/ กรมส่งเสริมการ ปกครองส่วน ท้องถิ่น/งบเงิน อุดหนุนเฉพาะ กิจ

ที่	โครงการ	วัตถุประสงค์	เป้าหมาย (ผลผลิตของโครงการ)	งบประมาณ					ตัวชี้วัด (KPI)	ผลที่คาดว่าจะได้รับ	หน่วยงาน รับผิดชอบ หลัก
				๒๕๖๖ (บาท)	๒๕๖๗ (บาท)	๒๕๖๘ (บาท)	๒๕๖๙ (บาท)	๒๕๗๐ (บาท)			
๑๑	โครงการรักษา ความสงบ เรียบร้อยและ ความปลอดภัย ในชีวิตและ ทรัพย์สิน (บูรณาการแก้ไข ปัญหา อาชญากรรม) ด้วยระบบ กล้องโทรทัศน์ วงจรปิด (CCTV system)	๑. เพื่อเป็นการป้องกันรักษา ความปลอดภัยในชีวิตและ ทรัพย์สินของประชาชน ๒. เพื่อเฝ้าระวังป้องปราม ป้องกันการก่ออาชญากรรม และการกระทำผิดกฎหมาย ๓. เพื่อใช้เป็น พยานหลักฐานในการ ดำเนินคดีในกระบวนการ ยุติธรรม ๔. เพื่อช่วยเสริมศักยภาพใน การปฏิบัติงานให้กับ เจ้าหน้าที่ตำรวจและ หน่วยงานที่เกี่ยวข้องด้าน ความ มั่นคง สามารถทำงานได้ อย่างสะดวกรวดเร็ว และมี ประสิทธิภาพสูงสุด ๕. เพื่อใช้ข้อมูลเหตุการณ์ ย้อนหลัง นำไปวิเคราะห์ และพัฒนาชุมชนให้มีความ น่าอยู่มากขึ้น ๖. เพื่อลดและป้องกัน อุบัติเหตุทางจราจรในชุมชน โรงเรียน ทางแยก ทางกลับ รถ และสถานที่สาธารณะ	กล้องโทรทัศน์วงจรปิดชนิด เครือข่าย แบบมุมมองคงที่ สำหรับติดตั้งภายนอกอาคาร สำหรับใช้ในงานรักษา ความ ปลอดภัยทั่วไปและงานอื่น ๆ (ตามบัญชีครุภัณฑ์ ผ.๐๓ หน้าที่ ๑๓๙-๑๔๖)		๑,๙๖๒,๘๕๐	๑,๙๖๒,๘๕๐			กล้องโทรทัศน์วงจร ปิด (CCTV system) หมู่บ้าน ละ ๒ ตัว ประกอบด้วย หมู่ที่ ๑๔ บ้านป่า เหียง หมู่ที่ ๑๒ บ้านหลาย ลาว หมู่ที่ ๖ บ้านหอ ลับพลา หมู่ที่ ๗ บ้านไธ้ หมู่ที่ ๔ บ้านแม่ตำ หมู่ที่ ๑๐ บ้านดอน ชัย หมู่ที่ ๓ บ้านป่าลัน หมู่ที่ ๒๖ บ้านใหม่สุข สรรค์ หมู่ที่ ๒ บ้านป่าถ่อน หมู่ที่ ๑ บ้านดินดำ หมู่ที่ ๑๓ บ้านสัน มะแพน หมู่ที่ ๒๒ บ้านร่มโพธิ์ ทอง	๑ ประชาชนมีความ ปลอดภัยในชีวิตและ ทรัพย์สินมากขึ้น ๒. ช่วยป้องปรามการเกิด ปัญหาอาชญากรรม ๓. ทำให้ประชาชนมี ความพึงพอใจและใช้ ชีวิตประจำวันอย่างปกติ สุข ๔. สร้างจิตสำนึกให้แก่ ประชาชนได้ตระหนักถึง อันตรายที่เกิดขึ้นจาก ปัญหาอาชญากรรม ตลอดจน ร่วมกันเฝ้าระวังในการ ป้องกันตนเองและ ทรัพย์สิน	สำนักปลัด อบต.ท่าก้อ/อบจ. เชียงใหม่/กรม ส่งเสริมการ ปกครองส่วน ท้องถิ่น/งบเงิน อุดหนุนเฉพาะกิจ

**บัญชีครุภัณฑ์**  
**แผนพัฒนาท้องถิ่น (พ.ศ. ๒๕๖๖ - ๒๕๗๐)**  
**องค์การบริหารส่วนตำบลท่าก้อ อำเภอแม่สรวย จังหวัดเชียงราย**

ที่	แผนงาน	หมวด	ประเภท	เป้าหมาย(ผลผลิตของครุภัณฑ์)	งบประมาณ					หน่วยงาน รับผิดชอบ หลัก
					๒๕๖๖ (บาท)	๒๕๖๗ (บาท)	๒๕๖๘ (บาท)	๒๕๖๙ (บาท)	๒๕๗๐ (บาท)	
๑	แผนงาน อุตสาหกรรม และการโยธา	ครุภัณฑ์	ครุภัณฑ์งาน บ้านงานครัว	๑.ถึงเก็บน้ำพลาสติก ขนาดความจุไม่น้อยกว่า ๓.๐๐ ลบ.ม จำนวน ๔ ลูก <b>(ตามโครงการก่อสร้างระบบประปาหมู่บ้าน หมู่ที่ ๕)</b>	๖๗,๙๖๐					กองช่าง อบต. ท่าก้อ
๒	แผนงาน อุตสาหกรรม และการโยธา	ครุภัณฑ์	ครุภัณฑ์งาน บ้านงานครัว	๒.ถึงเก็บน้ำพลาสติก ขนาดความจุไม่น้อยกว่า ๓.๐๐ ลบ.ม จำนวน ๔ ลูก <b>(ตามโครงการก่อสร้างระบบประปาหมู่บ้าน หมู่ที่ ๒๗)</b>	๖๗,๙๖๐					กองช่าง อบต. ท่าก้อ
๓	แผนงาน อุตสาหกรรม และการโยธา	ครุภัณฑ์	ครุภัณฑ์ไฟฟ้า และวิทยุ	๑.จัดซื้อลำโพงเสียงตามสายฮอร์น ขนาดไม่น้อยกว่า ๒๐ นิ้ว ไม่น้อยกว่า ๑๕๐ วัตต์ จำนวน ๔ ตัวๆละ ๑,๙๙๐ บาท <b>รวม ๗,๙๖๐ บาท</b> ๒.จัดซื้อเครื่องขยายเสียง(เพาเวอร์แอมป์) ไม่น้อยกว่า ๑,๕๐๐ วัตต์ จำนวน ๑ ตัวๆละ ๑๖,๐๐๐ บาท <b>รวม</b> <b>๑๖,๐๐๐ บาท</b> ๓.จัดซื้อเครื่องขยายเสียง(เพาเวอร์แอมป์)ไม่น้อยกว่า ๕๐๐ วัตต์ จำนวน ๑ ตัวๆละ ๖,๙๙๙ บาท <b>รวม ๖,๙๙๙</b> <b>บาท</b> ๔.จัดซื้อเครื่องผสมสัญญาณเสียง (มิกซ์เซอร์) ไม่น้อยกว่า ๗ ช่อง จำนวน ๑ ตัวๆละ ๒,๙๙๙ บาท <b>รวม ๒,๙๙๙</b> <b>บาท</b> ๕.จัดซื้อลำโพง ขนาดไม่น้อยกว่า ๓๐๐ วัตต์ จำนวน ๒ ตัวๆละ ๒,๙๐๐บาท <b>รวม ๕,๘๐๐ บาท</b> <b>(ตามโครงการปรับปรุงหอกระจายข่าว หมู่ที่ ๑๔)</b>	๓๙,๗๕๘					กองช่าง อบต. ท่าก้อ

ที่	แผนงาน	หมวด	ประเภท	เป้าหมาย(ผลผลิตของครุภัณฑ์)	งบประมาณ					หน่วยงาน รับผิดชอบ หลัก
					๒๕๖๖ (บาท)	๒๕๖๗ (บาท)	๒๕๖๘ (บาท)	๒๕๖๙ (บาท)	๒๕๗๐ (บาท)	
๔	แผนงาน อุตสาหกรรม และการโยธา	ครุภัณฑ์	ครุภัณฑ์ไฟฟ้า และวิทยุ	๑.จัดซื้อลำโพงเสียงตามสายฮอร์นไม่น้อยกว่า ๒๐ นิ้ว ไม่น้อยกว่า๑๕๐ วัตต์ จำนวน ๖ ตัวๆละ ๑,๙๙๐ บาท รวม <b>๑๑,๙๔๐ บาท (ตามโครงการปรับปรุงหอกระจายข่าว หมู่ที่ ๖)</b>	๑๑,๙๔๐					กองช่าง อบต. ท่าก้อ
๕	แผนงาน อุตสาหกรรม และการโยธา	ครุภัณฑ์	ครุภัณฑ์ไฟฟ้า และวิทยุ	๑.จัดซื้อเครื่องขยายเสียง (เพาเวอร์มิกเซอร์) ไม่น้อยกว่า ๑,๒๐๐ วัตต์ จำนวน ๑ ตัวๆละ ๑๔,๙๐๐ บาท รวม <b>๑๔,๙๐๐ บาท</b> ๒.จัดซื้อชุดลำโพงฮอร์น ขนาดไม่น้อยกว่า ๒๑ นิ้วพร้อมยูนิทไลน์เอาพุต ไม่น้อยกว่า ๒๐๐ วัตต์ จำนวน ๕ ชุดๆละ ๑,๙๕๐ บาท รวม <b>๙,๗๕๐ บาท</b> <b>(ตามโครงการปรับปรุงหอกระจายข่าว หมู่ที่ ๒๐)</b>	๒๔,๖๕๐					กองช่าง อบต. ท่าก้อ
๖	แผนงาน อุตสาหกรรม และการโยธา	ครุภัณฑ์	วัสดุจราจร	จัดซื้อกระจกโค้งจราจรติดตั้งภายในหมู่บ้าน หมู่ที่ ๑๕ บ้านดอยงาม จำนวน ๑๒ จุด รวม <b>๖๕,๔๐๐ บาท</b> <b>(ตามโครงการจัดซื้อกระจกโค้งจราจร ติดตั้งภายในหมู่บ้าน หมู่ที่ ๑๕ บ้านดอยงาม)</b>	๖๕,๔๐๐					สำนักปลัด
๗	แผนงานสร้าง ความเข้มแข็ง ของชุมชน	ครุภัณฑ์	ครุภัณฑ์ สำนักงาน	จัดซื้อพัดลมรวมค่าติดตั้ง -ขนาดไม่น้อยกว่า ๑๖ นิ้ว พร้อมรีโมทคอนโทรลไร้สาย จำนวน ๑๐ เครื่อง เครื่องละ ๒,๐๐๐ บาท รวม ๒๐,๐๐๐ บาท ราคาอ้างอิงนอกบัญชีมาตรฐานครุภัณฑ์ และสืบราคาจาก ท้องตลาด <b>(ตามโครงการปรับปรุงอาคาร ศูนย์พัฒนาคุณภาพชีวิต และส่งเสริมอาชีพผู้สูงอายุตำบลท่าก้อ)</b>	๒๐,๐๐๐					สำนักปลัด

ที่	แผนงาน	หมวด	ประเภท	เป้าหมาย(ผลผลิตของครุภัณฑ์)	งบประมาณ					หน่วยงาน รับผิดชอบ หลัก
					๒๕๖๖ (บาท)	๒๕๖๗ (บาท)	๒๕๖๘ (บาท)	๒๕๖๙ (บาท)	๒๕๗๐ (บาท)	
๘	แผนงานสร้าง ความเข้มแข็ง ของชุมชน	ครุภัณฑ์	ครุภัณฑ์ สำนักงาน	เครื่องปรับอากาศ แบบแยกส่วน (ราคารวมค่าติดตั้ง) จำนวน ๒ เครื่อง เครื่องละ ๔๐,๙๐๐ บาท รวม ๘๑,๘๐๐ บาท -แบบตั้งพื้นหรือแบบแขวน (ระบบ Inverter) คุณลักษณะเฉพาะ ๑.ขนาดไม่ต่ำกว่า ๒๔,๐๐๐ บีทียู ๒.ต้องเป็นเครื่องปรับอากาศที่ประกอบสำเร็จรูปทั้งชุด ทั้งหน่วยส่งความเย็นและหน่วยระบายความร้อนจาก โรงงานเดียวกัน ๓.การติดตั้งเครื่องปรับอากาศ -แบบแยกส่วน ประกอบด้วยอุปกรณ์ ดังนี้ สวิตซ์ ๑ ตัว ท่อทองแดงไปกลับหุ้มฉนวนยาว ๔ เมตร สายไฟยาวไม่ เกิน ๑๕ เมตร ราคาอ้างอิงตามบัญชีมาตรฐานครุภัณฑ์ สำนัก งบประมาณ <b>(ตามโครงการปรับปรุงอาคาร ศูนย์พัฒนาคุณภาพชีวิต และส่งเสริมอาชีพผู้สูงอายุตำบลท่าก้อ)</b>	๘๑,๘๐๐					สำนักปลัด
๙	แผนงาน สาธารณสุข	ค่าครุภัณฑ์	ครุภัณฑ์โรงงาน	จัดซื้อเตาขยะระบบควบคุมการไหลเวียนอากาศ จำนวน ๑ เตา ๑.) ขนาดกว้าง ๑.๒๕ ม. ยาว ๑.๒๕ ม. สูง ๑.๗๐ ม. ปลายปล่องสูงจากพื้น ๗.๐๐ ม. ๒.) จำนวน ๒ ห้องเผาไหม้ ทำด้วยอิฐทนไฟ ๓.) ประสิทธิภาพการเผาไหม้ ๕๐ - ๑๐๐ กก./ชม. ๔.) อุณหภูมิห้องเผาไหม้ขณะการใช้งาน ๕๐๐ - ๙๐๐ องศา	๕๐๐,๐๐๐					

ที่	แผนงาน	หมวด	ประเภท	เป้าหมาย(ผลผลิตของครุภัณฑ์)	งบประมาณ					หน่วยงาน รับผิดชอบหลัก
					๒๕๖๖ (บาท)	๒๕๖๗ (บาท)	๒๕๖๘ (บาท)	๒๕๖๙ (บาท)	๒๕๗๐ (บาท)	
๑๐	แผนงาน อุตสาหกรรม และการโยธา	ค่าครุภัณฑ์	ครุภัณฑ์ ยานพาหนะ และขนส่ง	จัดซื้อรถยนต์บรรทุก ติดตั้งเคอร์ไฮโดรลิก พร้อม กระเช้าไฟฟ้า ชนิด ๖ ล้อ ขนาด ๔ สูบ ๔ จังหวะ ขนาดไม่น้อยกว่า ๑๓๐ แรงม้า จำนวน ๑ คัน คุณลักษณะทั่วไปของรถยนต์ ๑.เป็นรถยนต์บรรทุกแบบเปิดข้างเทท้าย ติดตั้ง เคอร์ไฮโดรลิก ด้านหลังแก่ง (เป็นเคอร์แบบสลิง แขนตรง) พร้อมกระเช้าซ่อมไฟฟ้าเบอร์กลาส สามารถยกสูงได้ไม่น้อยกว่า ๑๒ เมตร ๒.ด้านตัวรถยนต์บรรทุกขนาด ๖ ล้อ เครื่องยนต์ ดีเซลแบบคอมมอนเรล ไดเร็กอินเจ็คชั่น มีกำลัง แรงม้าไม่น้อยกว่า ๑๓๐ แรงม้า และตอนท้ายเป็น กะบะเหล็กแบบเปิด ๓ ด้าน ๓.ขนาดปริมาตรความจุไม่น้อยกว่า ๒ ลูกบาศก์ เมตร ๔.ด้านบนหัวแก่งติดตั้งสัญญาณไฟฉุกเฉิน สำหรับ ยานพาหนะโดยเฉพาะ ๕.มีระบบสัญญาณไฟต่างๆ ตามกรมขนส่งทางบก กำหนดและตามความจำเป็นในการปฏิบัติงาน ๖.ตัวรถและอุปกรณ์ทุกชนิดต้องเป็นของแท้ เป็น ของใหม่ไม่เคยผ่านการใช้งานมาก่อนและไม่เป็น ของเก่าเก็บ (โดยตั้งจ่ายตามราคาท้องถิ่น เนื่องจากเป็นครุภัณฑ์ไม่มีกำหนดไว้ในบัญชีราคา มาตรฐานครุภัณฑ์)	๒,๕๐๐,๐๐๐					กองช่าง อบต.ท่าก้อ

ที่	แผนงาน	หมวด	ประเภท	เป้าหมาย(ผลผลิตของครุภัณฑ์)	งบประมาณ					หน่วยงาน รับผิดชอบหลัก
					๒๕๖๖ (บาท)	๒๕๖๗ (บาท)	๒๕๖๘ (บาท)	๒๕๖๙ (บาท)	๒๕๗๐ (บาท)	
๑๑	แผน งานการศึกษา	ค่าครุภัณฑ์	ครุภัณฑ์ สำนักงาน	จัดซื้อพัดลมติดผนัง -ขนาดไม่น้อยกว่า ๑๘ นิ้ว จำนวน ๑๒ เครื่อง เครื่อง ละ ๑,๘๐๐ บาท <b>รวม ๒๑,๖๐๐ บาท</b>	๒๑,๖๐๐					กองการศึกษา/ ศพด. บ้านดอน ชัย
๑๒	แผน งานการศึกษา	ค่าครุภัณฑ์	ครุภัณฑ์ สำนักงาน	จัดซื้อเก้าอี้พนักคอย ขนาด ๓ ที่นั่ง ขนาดกว้าง ๑๔๘ ซม. ลึก ๕๐ เซนติเมตร สูง ๗๘ เซนติเมตร จำนวน ๒ ชุด ชุดละ ๒,๕๙๐ บาท <b>รวม ๕,๑๘๐ บาท</b>	๕,๑๘๐					กองการศึกษา/ ศพด. บ้านดอน ชัย
๑๓	แผน งานการศึกษา	ค่าครุภัณฑ์	ครุภัณฑ์ สำนักงาน	จัดซื้อโต๊ะ/เก้าอี้เด็กนั่งรับประทานอาหารกลางวัน ขนาดกว้าง ๖๐ ซม. ยาว ๑๒๐ ซม. สูง ๕๐ ซม. จำนวน ๔ ชุด ชุดละ ๑๕,๓๐๐ บาท <b>รวม ๖๑,๒๐๐ บาท</b>	๖๑,๒๐๐					กองการศึกษา/ ศพด. บ้านดอย งาม
๑๔	แผน งานการศึกษา	ค่าครุภัณฑ์	ครุภัณฑ์ สำนักงาน	จัดซื้อโคมพลาตไลท์โซล่าเซลล์ LED ๖๐ วัตต์ ขนาด ๒๓.๘ x๒๗.๘x๗ ซม. จำนวน ๔ ชุด ชุดละ ๒,๐๐๐ บาท <b>รวม ๘,๐๐๐ บาท</b>	๘,๐๐๐					กองการศึกษา/ ศพด. อบต.ท่าก้อ
๑๕	แผน งานการศึกษา	ค่าครุภัณฑ์	ครุภัณฑ์ สำนักงาน	จัดซื้อชั้นวางรองเท้า ๒๔ ช่อง ขนาด ๑๐๘x๒๐x๖๕ ซม.จำนวน ๑ ตู้	๙,๖๐๐					กองการศึกษา/ ศพด. บ้านพนา เสรี
๑๖	แผน งานการศึกษา	ค่าครุภัณฑ์	ครุภัณฑ์ สำนักงาน	จัดซื้อพัดลมติดผนัง -ขนาดไม่น้อยกว่า ๑๘ นิ้ว จำนวน ๑๐ เครื่อง เครื่อง ละ ๑,๘๐๐ บาท <b>รวม ๑๘,๐๐๐ บาท</b>	๑๘,๐๐๐					กองการศึกษา/ ศพด. บ้านห้วย น้ำขุ่น
๑๗	แผน งานการศึกษา	ค่าครุภัณฑ์	ครุภัณฑ์ สำนักงาน	จัดซื้อตู้เก็บกระเป๋า ขนาด ๑๒๐x๓๐x๙๐ ซม. จำนวน ๒ ตู้ ตู้ละ ๓,๖๓๖ บาท <b>รวม ๗,๒๗๒ บาท</b>	๗,๒๗๒					กองการศึกษา/ ศพด. บ้านห้วย น้ำขุ่น

ที่	แผนงาน	หมวด	ประเภท	เป้าหมาย(ผลผลิตของครุภัณฑ์)	งบประมาณ					หน่วยงาน รับผิดชอบหลัก
					๒๕๖๖ (บาท)	๒๕๖๗ (บาท)	๒๕๖๘ (บาท)	๒๕๖๙ (บาท)	๒๕๗๐ (บาท)	
๑๘	แผน งานการศึกษา	ค่าครุภัณฑ์	ครุภัณฑ์ สำนักงาน	จัดซื้อพัดลมติดผนัง -ขนาดไม่น้อยกว่า ๑๘ นิ้ว จำนวน ๑๐ เครื่อง เครื่อง ละ ๑,๘๐๐ บาท <b>รวม ๑๘,๐๐๐ บาท</b>	๑๘,๐๐๐					กองการศึกษา/ ศพด. บ้านป่า เกี๊ยะ
๑๙	แผน งานการศึกษา	ค่าครุภัณฑ์	ครุภัณฑ์ สำนักงาน	จัดซื้อเก้าอี้พักคอย ขนาด ๓ ที่นั่ง ขนาดกว้าง ๑๔๘ ซม. ลึก ๕๐ เซนติเมตร สูง ๗๘ เซนติเมตร จำนวน ๒ ชุด ชุดละ ๒,๕๙๐ บาท <b>รวม ๕,๑๘๐ บาท</b>	๕,๑๘๐					กองการศึกษา/ ศพด. บ้านป่า เกี๊ยะ
๒๐	แผน งานการศึกษา	ค่าครุภัณฑ์	ครุภัณฑ์ สำนักงาน	จัดซื้อตู้เอกสารลิ้นชัก ขนาด ๔๖.๖x๖๑.๔x๑๓๒.๒ ซม.จำนวน ๔ ตู้ ตู้ละ ๖,๙๐๐ บาท <b>รวม ๒๗,๖๐๐ บาท</b>	๒๗,๖๐๐					กองการศึกษา/ ศพด. บ้านลोज
๒๑	แผน งานการศึกษา	ค่าครุภัณฑ์	ครุภัณฑ์ สำนักงาน	จัดซื้อตู้เหล็กแบบ ๒ บาน จำนวน ๑ ตู้	๕,๙๐๐					กองการศึกษา/ ศพด. บ้านลोज
๒๒	แผน งานการศึกษา	ค่าครุภัณฑ์	ครุภัณฑ์ สำนักงาน	จัดซื้อพัดลมติดผนัง -ขนาดไม่น้อยกว่า ๑๘ นิ้ว จำนวน ๕ เครื่อง เครื่อง ละ ๑,๘๐๐ บาท <b>รวม ๙,๐๐๐ บาท</b>	๙,๐๐๐					กองการศึกษา/ ศพด. บ้าน มะขามป้อม
๒๓	แผน งานการศึกษา	ค่าครุภัณฑ์	ครุภัณฑ์ สำนักงาน	จัดซื้อเก้าอี้พักคอย ขนาด ๓ ที่นั่ง ขนาดกว้าง ๑๔๘ ซม. ลึก ๕๐ เซนติเมตร สูง ๗๘ เซนติเมตร จำนวน ๑ ชุด ชุดละ ๒,๕๙๐ บาท	๒,๕๙๐					กองการศึกษา/ ศพด. บ้าน มะขามป้อม
๒๔	แผน งานการศึกษา	ค่าครุภัณฑ์	ครุภัณฑ์ สำนักงาน	จัดซื้อพัดลมติดผนัง -ขนาดไม่น้อยกว่า ๑๘ นิ้ว จำนวน ๑๒ เครื่อง เครื่อง ละ ๑,๘๐๐ บาท <b>รวม ๒๑,๖๐๐ บาท</b>	๒๑,๖๐๐					กองการศึกษา/ ศพด. บ้านบาหรา
๒๕	แผน งานการศึกษา	ค่าครุภัณฑ์	ครุภัณฑ์ สำนักงาน	จัดซื้อเก้าอี้พักคอย ขนาด ๓ ที่นั่ง ขนาดกว้าง ๑๔๘ ซม. ลึก ๕๐ เซนติเมตร สูง ๗๘ เซนติเมตร จำนวน ๒ ชุด ชุดละ ๒,๕๙๐ บาท <b>รวม ๕,๑๘๐ บาท</b>	๕,๑๘๐					กองการศึกษา/ ศพด. บ้านบาหรา

ที่	แผนงาน	หมวด	ประเภท	เป้าหมาย(ผลผลิตของครุภัณฑ์)	งบประมาณ					หน่วยงาน รับผิดชอบหลัก
					๒๕๖๖ (บาท)	๒๕๖๗ (บาท)	๒๕๖๘ (บาท)	๒๕๖๙ (บาท)	๒๕๗๐ (บาท)	
๒๖	แผนงาน การศึกษา - งานระดับก่อน วัยเรียนและ ประถมศึกษา	ครุภัณฑ์	ครุภัณฑ์ สำนักงาน -จัดซื้อตู้ เอกสารวาง เลือน มือจับ แบบ พวงมาลัย พร้อมติดตั้ง	จัดซื้อตู้เอกสารวางเลือน มือจับแบบพวงมาลัยพร้อมติดตั้ง คุณลักษณะพื้นฐาน -ตู้เก็บเอกสาร ชนิดวางเลือนมือจับแบบพวงมาลัย ขนาดความยาวของฐานตู้ไม่น้อยกว่า ๒,๕๔๐ mm. ความกว้างของฐานตู้ไม่น้อยกว่า ๑,๒๒๐ mm. ความสูงของฐานตู้รวมรางไม่น้อยกว่า ๒,๒๕๐ mm. ประกอบด้วย ชุดตู้คู่บานเปิดเคลื่อนที่ได้จำนวน ๑ ชุด /ชุดตู้คู่เคลื่อนที่ได้ จำนวน ๑ ชุด /ชุดตู้เดี่ยวไม่เคลื่อนที่ได้ จำนวน ๑ ชุด โครงตู้และบานประตูทำจากเหล็กแผ่น SPCC ความหนา ๐.๗ มม. แต่ละตู้มีชั้นวาง ๕ แผ่น (รวมชั้นล่างสุด) สามารถปรับระดับได้ /พร้อมกุญแจล็อค ๑ ชุด พร้อมติดตั้ง -นอกบัญชีมาตรฐานครุภัณฑ์ สืบราคาจากท้องตลาด	๑๒๐,๐๐๐					กองการศึกษา อบต.ท่าก้อ

ที่	แผนงาน	หมวด	ประเภท	เป้าหมาย(ผลผลิตของครุภัณฑ์)	งบประมาณ					หน่วยงาน รับผิดชอบหลัก
					๒๕๖๖ (บาท)	๒๕๖๗ (บาท)	๒๕๖๘ (บาท)	๒๕๖๙ (บาท)	๒๕๗๐ (บาท)	
๒๗	แผนงาน การศึกษา - งานระดับก่อน วัยเรียนและ ประถมศึกษา	ครุภัณฑ์	ครุภัณฑ์ สำนักงาน -จัดซื้อระบบ กล้องโทรทัศน์ วงจรปิด สำหรับศูนย์ พัฒนาเด็กเล็ก และศูนย์การ เรียนรู้ชุมชน พร้อมติดตั้ง	จัดซื้อระบบกล้องโทรทัศน์วงจรปิดสำหรับศูนย์ พัฒนาเด็กเล็กและศูนย์การเรียนรู้ชุมชนพร้อม ติดตั้ง จำนวน ๒๐ จุด คุณลักษณะพื้นฐาน ชุดกล้องวงจรปิดแบบ IP ความละเอียด ๒ MP บันทึกภาพสี ๒๔h พร้อมบันทึกเสียง ประกอบด้วย ๑. กล้องโทรทัศน์วงจรปิดชนิดเครือข่าย สำหรับ ติดตั้งภายในสำนักงานบันทึกภาพสีตลอด ๒๔h พร้อมบันทึกเสียง ๒. อุปกรณ์บันทึกภาพผ่านเครือข่าย (Network Video Recorder) แบบ ๔ ช่อง ๓. HDD ๒ TB For CCTV ๔. จอ TV แสดงผลขนาด ๓๒ นิ้ว พร้อมขายึดผนัง และงานติดตั้ง ๕. ตู้เหล็กจัดเก็บอุปกรณ์กล้องวงจรปิดพร้อมติดตั้ง ๖. งานติดตั้งสายสัญญาณกล้องวงจรปิดชนิด ภายในอาคารแบบเหมาจุด -นอกบัญชีมาตรฐานครุภัณฑ์ สืบราคาจาก ท้องตลาด	๒๐๖,๔๐๐					กองการศึกษา อบต.ท่าก้อ

ที่	แผนงาน	หมวด	ประเภท	เป้าหมาย(ผลผลิตของครุภัณฑ์)	งบประมาณ					หน่วยงาน รับผิดชอบ หลัก
					๒๕๖๖ (บาท)	๒๕๖๗ (บาท)	๒๕๖๘ (บาท)	๒๕๖๙ (บาท)	๒๕๗๐ (บาท)	
๒๘	แผนงาน รักษาความ สงบภายใน	ค่าครุภัณฑ์	ครุภัณฑ์ โฆษณา และ เผยแพร่	จัดซื้ออากาศยานไร้คนขับ (Drone) จำนวน ๑ เครื่อง คุณลักษณะเฉพาะ ๑.เป็นเครื่องบินอากาศยานไร้คนขับสำหรับถ่ายภาพมุมสูง(โดรน) ๒.มีเลนส์ ๒ ระยะ Hasselblad L๒D-๒๐c Camera ไม่น้อยกว่า ๓๔๗.๕ x ๒๘๓ x ๑๐๗.๗ มม. (กางออก), ๒๒๑ x ๙๖.๓ x ๙๐.๓ มม. (พับเข้า) ๓.มีเลนส์มุมกว้างไม่น้อยกว่า ๒๔ มม. ๔.มีเซนเซอร์CMOS ขนาด ๔/๓ นิ้ว มุมมองกว้างไม่น้อยกว่า ๘๔ องศา รูรับแสง F๒.๘-๑๑ ๕.มีกล้องบันทึกวิดีโอความละเอียดสูงสุดไม่น้อยกว่า ๕.๑K/๕๐fps ไฟล์ภาพ JPEG/DNG( RAW) มีเลนส์เทเลโฟโต้ ๑๖๒ มม. เซนเซอร์CMOS ๑/๒ นิ้ว มุมมองกว้างไม่น้อยกว่า ๑๕ องศา รูรับแสง F๔.๔ ๖.สามารถบันทึกวิดีโอความละเอียดสูงสุด ๔K/๓๐fps ไฟล์ภาพ JPEG   Digital Zoom ๔x บันทึกวิดีโอ MP๔/MOV เลนส์มุม กว้างถ่ายภาพนิ่งไม่น้อยกว่า ๒๐ MP วิดีโอสูงถึง ๕.๑K/๕๐fps น้ำหนักไม่น้อยกว่า ๙๐๐ กรัม ความเร็วสูงสุดไม่น้อยกว่า ๒๑ m/s ๗.สามารถบินไกลสุดไม่น้อยกว่า ๓๐ กิโลเมตร บินได้นานไม่น้อยกว่า ๔๖ นาที บินต้านลมสูงสุด ๑๒ m/s พร้อมระบบกันสั่น ๓ แกน ๘.มีระบบ APAS ๕.๐ บันทึกวิดีโอสมูทแม้จะบินท่ามกลางสิ่งกีดขวาง ๙.พร้อมแบตเตอรี่ ขนาด ๕๐๐๐ mAh Advanced RTH ระบบบินกลับบ้านอัตโนมัติ ๑๐.ระบบส่งสัญญาณภาพสดแบบใหม่ O๓+ ความละเอียดไม่น้อยกว่า ๑๐๘๐p/๖๐fps ๑๑.ระบบความจำภายในไม่น้อยกว่า ๘GB เซนเซอร์Omnidirectional binocular vision system รอบทิศทางด้วยอินฟรา เรด ระบบอัจฉริยะประเมินสิ่ง กีดขวาง ระบบอุปสรรควัตถุได้ บินต่อ เนื่องนานสูงสุดถึง ๔๖ นาที ๑๒.รับประกันพร้อมบริการ และอะไหล่ ๑ ปี นับตั้งแต่วันที่ทำการส่งมอบ (โดยตั้งจ่ายตามราคาท้องถิ่น เนื่องจากเป็นครุภัณฑ์ไม่มีกำหนดไว้ในบัญชีราคามาตรฐานครุภัณฑ์)	๑๐๐,๐๐๐					สำนักปลัด อบต.ท่าก้อ

ที่	แผนงาน	หมวด	ประเภท	เป้าหมาย(ผลผลิตของครุภัณฑ์)	งบประมาณ					หน่วยงาน รับผิดชอบหลัก
					๒๕๖๖ (บาท)	๒๕๖๗ (บาท)	๒๕๖๘ (บาท)	๒๕๖๙ (บาท)	๒๕๗๐ (บาท)	
๒๙	แผนงาน สาธารณสุข	ค่าครุภัณฑ์	ครุภัณฑ์ ยานพาหนะ และขนส่ง	จัดการบรรทุกขยะแบบอัดท้าย คุณลักษณะเฉพาะสิ่งขับ ๑.) ตู้บรรทุกมูลฝอยมีขนาดความจุของตู้ไม่น้อย กว่า ๑๐ ลูกบาศก์เมตร และสามารถรับน้ำหนักมูล ฝอยได้ไม่น้อยกว่า ๕,๐๐๐ กิโลกรัม ๒.) ตัวถังทำด้วยเหล็กหนาไม่น้อยกว่า ๓ มิลลิเมตร พื้นหนาไม่น้อยกว่า ๔.๕๐ มิลลิเมตร ๓.) รถรับน้ำหนักบรรทุกไม่ต่ำกว่า ๖,๐๐๐ กิโลกรัมและน้ำหนักของรถรวมน้ำหนักบรรทุกไม่ ต่ำกว่า ๑๒,๐๐๐ กิโลกรัม ๔.) ชุดอัดท้ายทำงานด้วยระบบไฮดรอลิก สามารถ ผลิตแรงอัดสูงสุดไม่น้อยกว่า ๒,๕๐๐ ปอนด์ต่อรา วางนิ้ว ๕.) มีคอมไพร์สัญญาณวับวาบสีเหลือง ๑ ดวง	๒,๕๐๐,๐๐๐	๒,๕๐๐,๐๐๐	-	-	-	อบต.ท่าก้อ/ กรมส่งเสริมการ ปกครองท้องถิ่น

ที่	แผนงาน	หมวด	ประเภท	เป้าหมาย(ผลผลิตของครุภัณฑ์)	งบประมาณ					หน่วยงาน รับผิดชอบหลัก
					๒๕๖๖ (บาท)	๒๕๖๗ (บาท)	๒๕๖๘ (บาท)	๒๕๖๙ (บาท)	๒๕๗๐ (บาท)	
๓๐	แผนงานการ รักษาความ สงบภายใน	ครุภัณฑ์	ครุภัณฑ์ โฆษณาและ เผยแพร่	กล้องโทรทัศน์วงจรปิดชนิดเครือข่าย แบบมุมมองคงที่สำหรับติดตั้งภายนอกอาคาร สำหรับ ใช้ในงานรักษา ความปลอดภัยทั่วไปและงานอื่นๆ จำนวน ๒๔ ชุด ราคาชุดละ ๒๒,๐๐๐ บาท คุณลักษณะพื้นฐาน - มีความละเอียดของภาพสูงสุดไม่น้อยกว่า ๑,๙๒๐x๑,๐๘๐ pixel หรือไม่ น้อยกว่า ๒,๐๗๓,๖๐๐ pixel - มี frame rate ไม่น้อยกว่า ๒๕ ภาพต่อวินาที (frame per second) - ใช้เทคโนโลยี IR-Cut filter หรือ Infrared Cut-off Removable (ICR) สำหรับการบันทึกภาพได้ทั้งกลางวันและกลางคืนโดยอัตโนมัติ - มีความไวแสงน้อยสุด ไม่มากกว่า ๐.๒ LUX สำหรับการแสดงภาพสี (Color) และไม่มากกว่า ๐.๐๓ LUX สำหรับการแสดงภาพขาวดำ (Black/White) - มีขนาดตัวรับภาพ (Image Sensor) ไม่น้อยกว่า ๑/๓ - มีผลต่างค่าความยาวโฟกัสต่ำสุดกับค่าความยาวโฟกัสสูงสุดไม่น้อยกว่า ๔.๕ มิลลิเมตร - สามารถตรวจจับความเคลื่อนไหวอัตโนมัติ (Motion Detection) ได้ - สามารถแสดงรายละเอียดของภาพที่มีความแตกต่างของแสงมาก (Wide Dynamic Range หรือ Super Dynamic Range) ได้ - สามารถส่งสัญญาณภาพ (Streaming) ไปแสดงได้อย่างน้อย ๒ แหล่ง - ได้รับความนิยมมาตรฐาน Onvif (Open Network Video Interface Forum) - สามารถส่งสัญญาณภาพได้ตามมาตรฐาน H.๒๖๔ เป็นอย่างน้อย - สามารถใช้งานตามโปรโตคอล (Protocol) IPv๔ และ IPv๖ ได้ - มีช่องเชื่อมต่อระบบเครือข่าย (Network Interface) แบบ ๑๐/๑๐๐ Base-T หรือดีกว่า และสามารถทำงานได้ตามมาตรฐาน IEEE ๘๐๒.๓af หรือ IEEE ๘๐๒.๓at (Power over Ethernet) ในช่องเดียวกัน - ตัวกล้องได้มาตรฐาน IP๖๖ หรือติดตั้งอุปกรณ์เพิ่มเติมสำหรับหุ้มกล้อง (Housing) ที่ได้มาตรฐาน IP๖๖ - สามารถทำงานได้ที่อุณหภูมิ -๑๐ °C ถึง ๕๐ °C เป็นอย่างน้อย - สามารถใช้งานกับมาตรฐาน HTTP, HTTPS, "NTP หรือ SNTP", SNMP , RTSP , IEEE๘๐๒.๑X ได้เป็นอย่างน้อย - มีช่องสำหรับบันทึกข้อมูลลงหน่วยความจำแบบ SD Card หรือ MicroSD Card หรือ Mini SD Card - ต้องมี Software Development Kit (SDK) หรือ Application Programming Interface (API) ที่มีลิขสิทธิ์ถูกต้อง - ได้รับความนิยมด้านความปลอดภัยต่อผู้ใช้งาน - ผู้ผลิตต้องได้รับมาตรฐานด้านระบบการจัดการสิ่งแวดล้อม - ผู้ผลิตต้องได้รับมาตรฐานด้านการบริหารจัดการหรือบริหารงานที่มีคุณภาพ (เกณฑ์ราคากลางและคุณลักษณะพื้นฐานของระบบกล้องโทรทัศน์วงจรปิด ฉบับเดือนมิถุนายน ๒๕๖๔ ประกาศ ณ วันที่ ๑๑ มิถุนายน ๒๕๖๔)  -ตามโครงการรักษาความสงบเรียบร้อยและความปลอดภัยในชีวิตและทรัพย์สิน (บูรณาการ แก้ไขปัญหายาเสพติด) ด้วยระบบกล้องโทรทัศน์วงจรปิด (CCTV system)		๕๒๘,๐๐๐	๕๒๘,๐๐๐	-	-	อบต.ท่าก้อ/ กรมส่งเสริมการ ปกครองท้องถิ่น

ที่	แผนงาน	หมวด	ประเภท	เป้าหมาย(ผลผลิตของครุภัณฑ์)	งบประมาณ					หน่วยงาน รับผิดชอบหลัก
					๒๕๖๖ (บาท)	๒๕๖๗ (บาท)	๒๕๖๘ (บาท)	๒๕๖๙ (บาท)	๒๕๗๐ (บาท)	
				<p>อุปกรณ์บันทึกภาพผ่านเครือข่าย (Network Video Recorder) แบบ ๑๖ ช่อง จำนวน ๒ ชุด ชุดละ ๕๗,๐๐๐ บาท</p> <p><b>คุณลักษณะพื้นฐาน</b></p> <ul style="list-style-type: none"> <li>- เป็นอุปกรณ์ที่ผลิตมาเพื่อบันทึกภาพจากกล้องวงจรปิดโดยเฉพาะ</li> <li>- สามารถบันทึกและบีบอัดภาพได้ตามมาตรฐาน MPEG๔ หรือ H.๒๖๔</li> <li>- หรือดีกว่า</li> <li>- ได้รับมาตรฐาน Onvif (Open Network Video Interface Forum)</li> <li>- มีช่องเชื่อมต่อระบบเครือข่าย (Network Interface) แบบ ๑๐/๑๐๐/๑๐๐๐ Base-T หรือดีกว่า จำนวนไม่น้อยกว่า ๑ ช่อง</li> <li>- สามารถทำงานได้ตามมาตรฐาน IEEE ๘๐๒.๓af หรือ IEEE ๘๐๒.๓at (Power over Ethernet) ในช่องเดียวกันได้ จำนวนไม่น้อยกว่า ๑๖ ช่อง</li> <li>- สามารถบันทึกภาพและส่งภาพเพื่อแสดงผลที่ความละเอียดของภาพสูงสุดไม่น้อยกว่า ๑,๙๒๐x๑,๐๘๐ pixel หรือไม่น้อยกว่า ๒,๐๗๓,๖๐๐ pixel</li> <li>- สามารถใช้งานกับมาตรฐาน “HTTP หรือ HTTPS”, SMTP, “NTP หรือ SNTP”, SNMP , RTSP ได้เป็นอย่างดี</li> <li>- มีหน่วยจัดเก็บข้อมูลสำหรับกล้องวงจรปิดโดยเฉพาะ (Surveillance Hard Disk) ชนิด SATA ขนาดความจุรวมไม่น้อยกว่า ๑๖ TB</li> <li>- มีช่องเชื่อมต่อ (Interface) แบบ USB จำนวนไม่น้อยกว่า ๒ ช่อง</li> <li>- สามารถใช้งานตามโปรโตคอล (Protocol) IPv๔ และ IPv๖ ได้</li> <li>- ต้องมี Software Development Kit (SDK) หรือ Application Programming Interface (API) ที่มีลิขสิทธิ์ถูกต้อง</li> <li>- สามารถแสดงภาพที่บันทึกจากกล้องโทรทัศน์วงจรปิดผ่านระบบเครือข่ายได้</li> <li>- เป็นผลิตภัณฑ์ที่มีเครื่องหมายการค้าเดียวกันกับกล้องวงจรปิดที่เสนอ</li> <li>- ผู้ผลิตต้องได้รับมาตรฐานด้านการบริหารจัดการหรือบริหารงานที่มีคุณภาพ</li> </ul>		๑๑๔,๐๐๐	๑๑๔,๐๐๐	-	-	อบต.ท่าก้อ/ กรมส่งเสริมการ ปกครองท้องถิ่น

ที่	แผนงาน	หมวด	ประเภท	เป้าหมาย(ผลผลิตของครุภัณฑ์)	งบประมาณ					หน่วยงาน รับผิดชอบหลัก
					๒๕๖๖ (บาท)	๒๕๖๗ (บาท)	๒๕๖๘ (บาท)	๒๕๖๙ (บาท)	๒๕๗๐ (บาท)	
				<p>อุปกรณ์กระจายสัญญาณ (L๒ Switch) ขนาด ๒๔ ช่อง แบบที่ ๒ จำนวน ๓ ชุด ชุดละ ๑๘,๐๐๐ บาท</p> <p><b>คุณลักษณะพื้นฐาน</b></p> <ul style="list-style-type: none"> <li>- มีลักษณะการทำงานไม่น้อยกว่า Layer ๒ ของ OSI Model</li> <li>- รองรับ Vlan สูงสุด ๔๐๙๔ Vlan</li> <li>- มีช่องเชื่อมต่อระบบเครือข่าย (Network Interface) แบบ ๑๐/๑๐๐/๑๐๐๐ Base-T หรือดีกว่า จำนวนไม่น้อยกว่า ๒๔ ช่อง</li> <li>- มีสัญญาณไฟแสดงสถานะของการทำงานช่องเชื่อมต่อระบบเครือข่าย ทุกช่อง</li> <li>- รองรับ Mac Address ได้ไม่น้อยกว่า ๑๖,๐๐๐ Mac Address</li> <li>- มีขนาด Switch Capacity ไม่น้อยกว่า ๑๒๘Gbps และ Forwarding rate ไม่น้อยกว่า ๙๕.๒๔ Mpps</li> <li>- มีฟังก์ชัน DHCP Snooping , Anti-ARP Spoofing , Loop Prevention , Anti-ARP Spoofing ได้เป็นอย่างดี</li> <li>- สามารถบริหารจัดการอุปกรณ์ผ่านทางโปรแกรม Web Browser และ Cloud Management ได้</li> </ul>		๕๔,๐๐๐	๕๔,๐๐๐	-	-	อบต.ท่าก้อ/ กรมส่งเสริมการ ปกครองท้องถิ่น
				<p>อุปกรณ์กระจายสัญญาณแบบ PoE (PoE L๒ Switch) ขนาด ๘ ช่อง จำนวน ๑๒ ชุด ชุดละ ๘,๓๐๐ บาท</p> <p><b>คุณลักษณะพื้นฐาน</b></p> <ul style="list-style-type: none"> <li>- มีลักษณะการทำงานไม่น้อยกว่า Layer ๒ ของ OSI Model</li> <li>- รองรับ Vlan สูงสุด ๔๐๙๔ Vlan</li> <li>- มี Switching Capacity ไม่น้อยกว่า ๑๖ Gbps</li> <li>- รองรับ Mac Address ได้ไม่น้อยกว่า ๘,๐๐๐ Mac Address</li> <li>- มีช่องเชื่อมต่อระบบเครือข่าย (Network Interface) แบบ ๑๐/๑๐๐/๑๐๐๐ Base-T หรือดีกว่า และสามารถทำงานได้ตามมาตรฐาน IEEE ๘๐๒.๓af หรือ IEEE ๘๐๒.๓at (Power over Ethernet) ในช่อง เดียวกันได้ จำนวนไม่น้อยกว่า ๘ ช่อง</li> <li>- สามารถบริหารจัดการอุปกรณ์ผ่านโปรแกรม Web Browser และ Cloud Management ได้</li> <li>- มีฟังก์ชัน DHCP Snooping , Anti-ARP Spoofing , Loop Prevention , Anti-ARP Spoofing ได้เป็นอย่างดี</li> <li>- มีสัญญาณไฟแสดงสถานะการทำงานช่องเชื่อมต่อระบบเครือข่าย ทุกช่อง</li> </ul>		๙๙,๖๐๐	๙๙,๖๐๐	-	-	อบต.ท่าก้อ/ กรมส่งเสริมการ ปกครองท้องถิ่น

ที่	แผนงาน	หมวด	ประเภท	เป้าหมาย(ผลผลิตของครุภัณฑ์)	งบประมาณ					หน่วยงาน รับผิดชอบหลัก
					๒๕๖๖ (บาท)	๒๕๖๗ (บาท)	๒๕๖๘ (บาท)	๒๕๖๙ (บาท)	๒๕๗๐ (บาท)	
ตามโครงการรักษาความสงบเรียบร้อยและความปลอดภัยในชีวิตและทรัพย์สิน (บูรณาการแก้ไขปัญหาอาชญากรรม) ด้วยระบบกล้องโทรทัศน์วงจรปิด (CCTV system)				<b>เครื่องสำรองไฟฟ้า ขนาด ๘๐๐ VA จำนวน ๑๒ ชุด</b> <b>ชุดละ ๒,๕๐๐ บาท</b> <b>คุณลักษณะพื้นฐาน</b> - มีกำลังไฟฟ้าขาออก (Output) ไม่น้อยกว่า ๘๐๐ VA (๔๘๐ Watts) - สามารถสำรองไฟฟ้าได้ไม่น้อยกว่า ๑๕ นาที		๓๐,๐๐๐	๓๐,๐๐๐	-	-	อบต.ท่าก้อ/ กรมส่งเสริมการ ปกครองท้องถิ่น
				<b>เครื่องสำรองไฟฟ้า ขนาด ๒ kVA จำนวน ๑ ชุด</b> <b>ราคา ๑๑,๐๐๐ บาท</b> <b>คุณลักษณะพื้นฐาน</b> - มีกำลังไฟฟ้าขาออก (Output) ไม่น้อยกว่า ๒ kVA (๑,๒๐๐ Watts) - มีช่วงแรงดันไฟฟ้า Input (VAC) ไม่น้อยกว่า ๒๒๐+/- ๒๐% - มีช่วงแรงดันไฟฟ้า Output (VAC) ไม่มากกว่า ๒๒๐+/- ๑๐% - สามารถสำรองไฟฟ้าที่ Full Load ได้ไม่น้อยกว่า ๕ นาที		๑๑,๐๐๐	๑๑,๐๐๐	-	-	อบต.ท่าก้อ/ กรมส่งเสริมการ ปกครองท้องถิ่น
				<b>อุปกรณ์แปลงสัญญาณใยแก้วนำแสง SFP Module</b> <b>จำนวน ๒๔ ชุด ชุดละ ๑,๖๐๐</b> <b>คุณลักษณะพื้นฐาน</b> - เป็นอุปกรณ์แปลงสัญญาณใช้ร่วมกับสายใยแก้วนำแสง ชนิด Single Mode - มีหัวเชื่อมต่อแบบ LC - รองรับระยะการเชื่อมต่อได้ที่ ๑๐ กิโลเมตรเป็นอย่างน้อย - เป็นผลิตภัณฑ์ที่มีเครื่องหมายการค้าเดียวกับอุปกรณ์		๓๘,๔๐๐	๓๘,๔๐๐	-	-	อบต.ท่าก้อ/ กรมส่งเสริมการ ปกครองท้องถิ่น

ที่	แผนงาน	หมวด	ประเภท	เป้าหมาย(ผลผลิตของครุภัณฑ์)	งบประมาณ					หน่วยงาน รับผิดชอบหลัก
					๒๕๖๖ (บาท)	๒๕๖๗ (บาท)	๒๕๖๘ (บาท)	๒๕๖๙ (บาท)	๒๕๗๐ (บาท)	
ตามโครงการรักษาความสงบเรียบร้อยและความปลอดภัยในชีวิตและทรัพย์สิน (บูรณาการแก้ไขปัญหาอาชญากรรม) ด้วยระบบกล้องโทรทัศน์วงจรปิด (CCTV system)				<b>สำหรับจัดเก็บเครื่องคอมพิวเตอร์และอุปกรณ์ แบบที่ ๑ (ขนาด ๓๖U) จำนวน ๑ ชุดราคา ๑๘,๐๐๐ บาท</b> <b>คุณลักษณะพื้นฐาน</b> - เป็นตู้ Rack ปิด ขนาด ๑๙ นิ้ว ๓๖U โดยมีความกว้างไม่น้อยกว่า ๖๐ เซนติเมตร ความลึกไม่น้อยกว่า ๘๐ เซนติเมตร และความสูงไม่น้อยกว่า ๑๗๙ เซนติเมตร - ผลิตจากเหล็กแผ่นเคลือบสังกะสีแบบชุบด้วยไฟฟ้า (Electro-galvanized steel sheet) - มีช่องเสียบไฟฟ้า จำนวนไม่น้อยกว่า ๑๐ ช่อง - มีพัดลมสำหรับระบายความร้อน ไม่น้อยกว่า ๒ ตัว		๑๘,๐๐๐	๑๘,๐๐๐	-	-	อบต.ท่าก้อ/ กรมส่งเสริมการ ปกครองท้องถิ่น
				<b>สายนําสัญญาณโครงข่ายใยแก้วนำแสงขนาด ๑๒ Core จำนวน ๑๑,๐๐๐ เมตร เมตรละ ๖๐ บาท</b> <b>คุณลักษณะพื้นฐาน</b> -เป็นสายใยแก้วนำแสงชนิด SINGLE MODE ขนาด ๑๒ Core -เป็นสายใยแก้วนำแสงสำหรับติดตั้งแขวนเสาไฟฟ้าภายนอกอาคาร และมีเกราะป้องกันสัตว์กัดแทะ (Armored) มี Messenger ชนิดลวดเส้นเดี่ยว (Solid) ยึดติดกันกับสายใยแก้วนำแสง -มีคุณสมบัติเป็นไปตามมาตรฐานสากล ได้แก่ TIS ๒๑๖๖-๒๕๕๘, ANSI/TIA-๕๖๘.๓-D, ANSI/ICEA๖๔๐, ISO/IEC ๑๑๘๐๑ และ RoHS -มีรหัสสีบอก Fiber และ Loose tube ตามมาตรฐาน TIA/EIA-๕๙๘-C		๖๖๖,๐๐๐	๖๖๖,๐๐๐	-	-	อบต.ท่าก้อ/ กรมส่งเสริมการ ปกครองท้องถิ่น

ที่	แผนงาน	หมวด	ประเภท	เป้าหมาย(ผลผลิตของครุภัณฑ์)	งบประมาณ					หน่วยงาน รับผิดชอบหลัก
					๒๕๖๖ (บาท)	๒๕๖๗ (บาท)	๒๕๖๘ (บาท)	๒๕๖๙ (บาท)	๒๕๗๐ (บาท)	
				<p>สาย UTP CAT๖ ชนิดภายนอกอาคาร จำนวน ๒,๑๓๕ เมตร เมตรละ ๓๐ บาท</p> <p><b>คุณลักษณะพื้นฐาน</b></p> <p>-เป็นสายทองแดงแบบตีเกลียว ๔ คู่สาย สามารถติดตั้งได้ทั้ง ภายนอกอาคารและแขวนเสาไฟฟ้าได้ ชนิด UTP CAT๖ (Unshielded Twisted Pair Category ๖) เปลือกนอกเป็น ชนิด CMX และในเอกสารแสดงการทดสอบถึง ๖๐๐ MHz -มีคุณสมบัติเป็นไปตามมาตรฐานสากล ได้แก่ ANSI/TIA-๕๖๘.๒- D, ISO/IEC ๑๑๘๐๑:๒๐๑๗ ,EN-๕๐๑๗๓-๑, EN ๕๐๒๘๘-๖-๑, ICEA S-๑๐๒-๗๐๐ Category ๖ เป็นอย่างน้อย</p> <p>-สามารถรองรับการใช้งาน ๑๐/๑๐๐/๑๐๐๐ Base-T, ๒.๕G/๕G Base-T IEEE๘๐๒.๓bz, IEEE ๘๐๒.๓ i/u/ab., IEEE ๘๐๒.๓af (PoE) / IEEE ๘๐๒.๓at (PoE+), HDBaseT ๒.๐ เป็นอย่างน้อย</p> <p>-มีตัวนำเป็นทองแดง ๑๐๐% (Solid Bare Copper) ขนาด ๒๓ AWG</p> <p>เส้นผ่าศูนย์กลาง ๐.๕๕ mm มี Filler Slot ทำจากวัสดุ FRPE</p> <p>-การติดตั้งสายนำสัญญาณ UTP จะต้องทำการตรวจสอบสายหลัง การติดตั้ง</p> <p>เสร็จโดยใช้เครื่องมือประเภท Cable Analyzer และในการ ตรวจสอบนั้น</p> <p>จะต้องวัดผลอย่างน้อยดังนี้</p> <ul style="list-style-type: none"> <li>* WireMap</li> <li>* Length</li> <li>* Resistance</li> <li>* Insertion loss</li> <li>* Return Loss</li> <li>* NEXT, PS NEXT</li> <li>* ACR-N, PS ACR-N</li> <li>* ACR-F, PS ACR-F</li> </ul>		๖๔,๐๕๐	๖๔,๐๕๐	-	-	อบต.ท่าก้อ/ กรมส่งเสริมการ ปกครองท้องถิ่น

ที่	แผนงาน	หมวด	ประเภท	เป้าหมาย(ผลผลิตของครุภัณฑ์)	งบประมาณ					หน่วยงาน รับผิดชอบหลัก
					๒๕๖๖ (บาท)	๒๕๖๗ (บาท)	๒๕๖๘ (บาท)	๒๕๖๙ (บาท)	๒๕๗๐ (บาท)	
ตามโครงการรักษาความสงบเรียบร้อยและความปลอดภัยในชีวิตและทรัพย์สิน (บูรณาการแก้ไขปัญหาอาชญากรรม) ด้วยระบบกล้องโทรทัศน์วงจรปิด (CCTV system)				<b>อุปกรณ์ป้องกันไฟกระชากทางสายสัญญาณ UTP จำนวน ๒๔ ชุด ชุดละ ๒,๘๐๐ บาท</b> <b>คุณลักษณะพื้นฐาน</b> -เป็นอุปกรณ์ SURGE PROTECTOR Gigabit RJ ๔๕, ๑๐ KV		๖๗,๒๐๐.-	๖๗,๒๐๐.-	-	-	อบต.ท่าก้อ/ กรมส่งเสริมการ ปกครองท้องถิ่น
				<b>แผงกระจายสาย ODF ขนาด ๑๒ core จำนวน ๒ ชุด ชุดละ ๓,๕๐๐ บาท</b> <b>คุณลักษณะพื้นฐาน</b> - มีช่องเชื่อมต่อแบบ SC อย่างน้อย ๑๒ ช่อง - เป็นอุปกรณ์สำหรับใช้ร่วมกับสาย Fiber ชนิด Single Mode		๗,๐๐๐	๗,๐๐๐	-	-	อบต.ท่าก้อ/ กรมส่งเสริมการ ปกครองท้องถิ่น
				<b>เสาเหล็กชุบกำปวาไนซ์ ความสูง ๔ เมตร จำนวน ๑๒ ชุด ชุดละ ๑๐,๐๐๐ บาท</b> <b>คุณลักษณะพื้นฐาน</b> - เป็นเสาเหล็กชุบกำปวาไนซ์ ความสูง ๔ เมตร		๑๒๐,๐๐	๑๒๐,๐๐	-	-	อบต.ท่าก้อ/ กรมส่งเสริมการ ปกครองท้องถิ่น
				<b>ระบบไฟฟ้าสำหรับจุดติดตั้ง มิเตอร์ ๕ แอมป์ จำนวน ๑๒ จุด ชุดละ ๒,๘๐๐ บาท</b>		๓๓,๖๐๐	๓๓,๖๐๐	-	-	อบต.ท่าก้อ/ กรมส่งเสริมการ ปกครองท้องถิ่น

ที่	แผนงาน	หมวด	ประเภท	เป้าหมาย(ผลผลิตของครุภัณฑ์)	งบประมาณ					หน่วยงาน รับผิดชอบหลัก
					๒๕๖๖ (บาท)	๒๕๖๗ (บาท)	๒๕๖๘ (บาท)	๒๕๖๙ (บาท)	๒๕๗๐ (บาท)	
				<p>ตามโครงการรักษาความสงบเรียบร้อยและความปลอดภัยในชีวิตและทรัพย์สิน (บูรณาการแก้ไขปัญหาอาชญากรรม) ด้วยระบบกล้องโทรทัศน์วงจรปิด (CCTV system)</p> <p><b>ตู้จัดเก็บอุปกรณ์กล้องวงจรปิดชนิดภายนอกอาคารพร้อมระบบไฟฟ้า จำนวน ๑๒ ชุด ชุดละ ๕,๕๐๐ บาท</b> <b>คุณลักษณะพื้นฐาน</b></p> <ul style="list-style-type: none"> <li>- เป็นกล่องตู้พักอุปกรณ์ CCTVและกระจายสายใยแก้วนำแสง</li> <li>- ตัวตู้ทำด้วยเหล็ก Electro galvanize ความหนา ๑ mm. ไม่เกิดสนิมและ มีน้ำหนักเบา</li> <li>- สีของตู้เป็นสีขาวเทา พ่นสีและอบสีด้วยระบบ Electro-static Power Coating ตามมาตรฐานสากล ASTM</li> <li>- มีกุญแจแบบ Push Handle Lockฝึ้งเรียบเสมอฝาตู้เพื่อความปลอดภัย</li> <li>- ด้านข้างทั้งสองด้าน เจาะครีบบระบายอากาศ สามารถป้องกันน้ำเข้าในตู้ได้</li> <li>- ด้านหลังมีเหล็ก SUPPORT สองชั้นหนา ๒ mm. สำหรับใช้ยึดตู้กับเสา</li> <li>- หลังคาสามารถติดตั้งพัดลมระบายอากาศ ขนาด ๔” ได้หนึ่งตัว</li> <li>- ฝาตู้และหลังคาตู้มีวัสดุพิเศษแบบยางสีดำ กันน้ำ กันความชื้นสูง โดยใช้ เทคโนโลยี CNC Foam Gasket Technology เพื่อป้องกันน้ำไม่ให้เข้าภายในตู้</li> <li>- มีระดับการป้องกันน้ำและฝุ่นที่มาตรฐาน IP๔๓</li> </ul>		๖๖,๐๐๐	๖๖,๐๐๐	-	-	อบต.ท่าก้อ/ กรมส่งเสริมการ ปกครองท้องถิ่น
				<p><b>โทรทัศน์ LED ขนาด ๕๕ นิ้ว จำนวน ๒ ชุด ชุดละ ๒๓,๐๐๐ บาท</b> <b>คุณลักษณะพื้นฐาน</b></p> <ul style="list-style-type: none"> <li>- เป็นโทรทัศน์ LED TV ขนาดไม่น้อยกว่า ๕๕ นิ้ว</li> <li>- มีช่องเชื่อมต่อแบบ HDMI ขาเข้าอย่างน้อย ๒ ช่อง</li> <li>- สามารถรองรับคุณภาพของภาพขนาด ๓๘๔๐x๒๑๖๐ พิกเซลได้</li> <li>- มาพร้อมขายึดชนิดแบบติดผนังได้</li> </ul>		๔๖,๐๐๐	๔๖,๐๐๐	-	-	อบต.ท่าก้อ/ กรมส่งเสริมการ ปกครองท้องถิ่น

ที่	แผนงาน	หมวด	ประเภท	เป้าหมาย(ผลผลิตของครุภัณฑ์)	งบประมาณ					หน่วยงาน รับผิดชอบหลัก
					๒๕๖๖ (บาท)	๒๕๖๗ (บาท)	๒๕๖๘ (บาท)	๒๕๖๙ (บาท)	๒๕๗๐ (บาท)	
๓๑	การรักษา ความสงบ ภายใน	ค่า ครุภัณฑ์	ครุภัณฑ์ โฆษณาและ เผยแพร่	- จัดซื้อกล้องติดหน้า – หลัง รถยนต์ จำนวน ๒ เครื่อง เครื่องละ ๒,๐๐๐ บาท คุณลักษณะพื้นฐาน - ขนาดจอไม่น้อยกว่า ๕ นิ้ว - มีความละเอียดของภาพ กล้องหน้าสูงสุดไม่น้อยกว่า ๑๐๘๐ P กล้องหลังสูงสุดไม่น้อยกว่า ๔๘๐ P - เก็บข้อมูลได้สูงสุด ๖๔ GB (เป็นครุภัณฑ์ที่ไม่มีกำหนดไว้ในบัญชีราคา มาตรฐานครุภัณฑ์จึงต้องจ่ายตามราคาในจังหวัด หรือท้องถิ่นนั้นๆ)	๔,๐๐๐					สำนักปลัด อบต.ท่าก้อ

## ส่วนที่ ๔ การติดตามและประเมินผล

### ๑. การติดตามและประเมินผลแผนพัฒนาท้องถิ่น

แนวทางการพิจารณาการติดตามและประเมินผลแผนพัฒนาท้องถิ่นตามระเบียบกระทรวงมหาดไทยว่าด้วยการจัดทำแผนพัฒนาขององค์กรปกครองส่วนท้องถิ่น พ.ศ. ๒๕๔๘ (แก้ไขเพิ่มเติม ฉบับที่ ๒ พ.ศ. ๒๕๕๙ และ ฉบับที่ ๓ พ.ศ. ๒๕๖๑ )

คณะกรรมการติดตามและประเมินผลแผนพัฒนาท้องถิ่น ได้กำหนดแนวทางการประเมินผลแผนพัฒนาท้องถิ่นไว้ดังนี้

#### ๑. ระบบการประเมินผลแผนพัฒนาท้องถิ่น

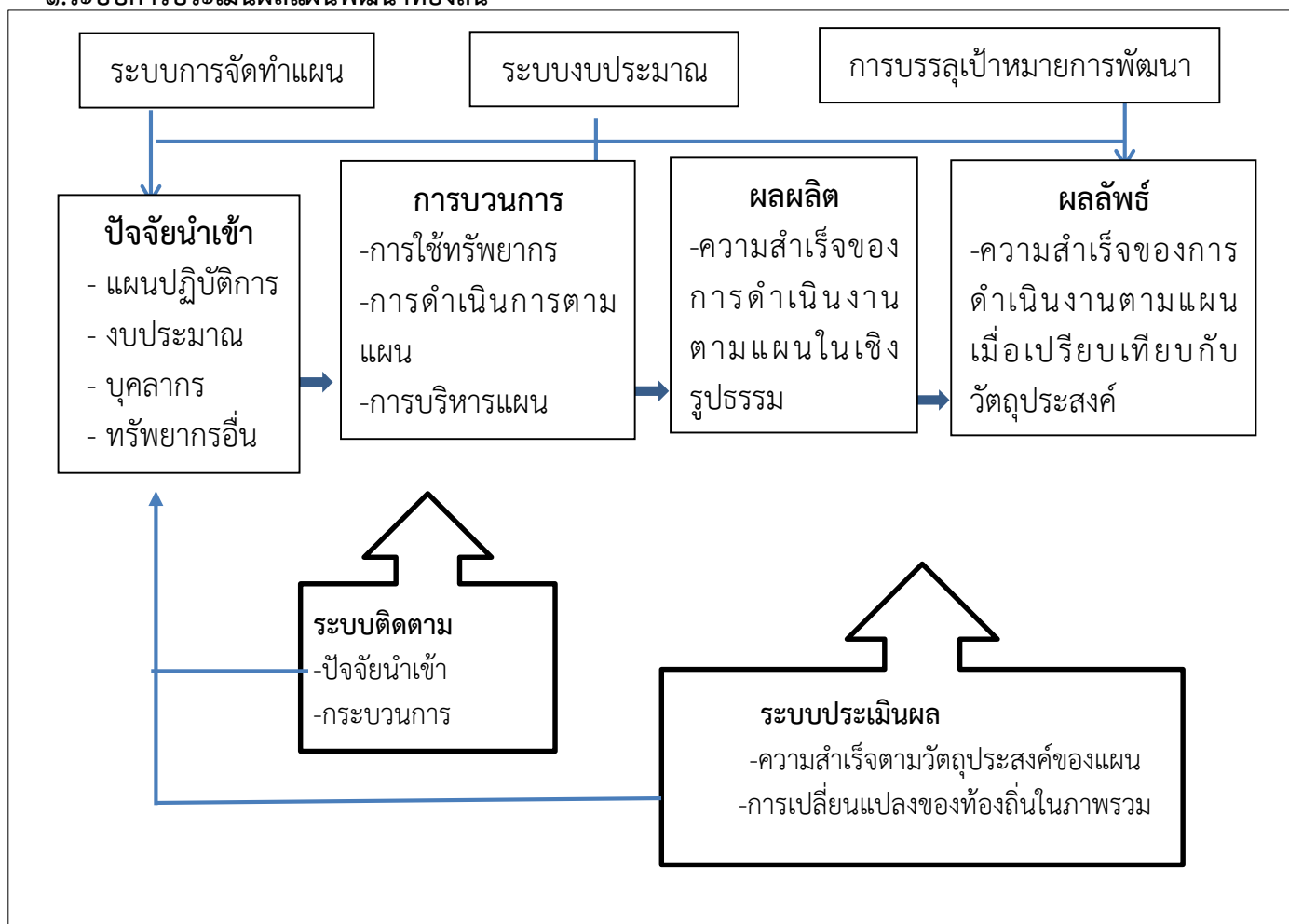

### ๒. รูปแบบการติดตามและการประเมินผลแผนพัฒนาท้องถิ่น

๒.๑ จากการประเมินโครงการ กิจกรรมตามแผนพัฒนาท้องถิ่นและข้อบัญญัติงบประมาณ เปรียบเทียบการบรรลุเป้าหมาย การนำโครงการในแผนพัฒนาท้องถิ่นไปดำเนินการ ร้อยละ ๘๐

๒.๒ การติดตามและการรายงานผลการดำเนินงานเชื่อมโยงในระบบสารสนเทศเพื่อการวางแผนและประเมินผลขององค์กรปกครองส่วนท้องถิ่น สู่ระบบการรายงานและประมวลผลแห่งชาติ (e-MENSCR)

๒.๓ การสำรวจความพึงพอใจต่อการบริการสาธารณะตามแผนพัฒนาท้องถิ่น