



แผนพัฒนาท้องถิ่น  
(พ.ศ. ๒๕๖๖-๒๕๗๐)  
ฉบับทบทวนครั้งที่ ๑/๒๕๖๕  
การแก้ไข ครั้งที่ ๑/๒๕๖๖

ของ

องค์การบริหารส่วนตำบลท่าก้อ  
อำเภอแม่สรวย จังหวัดเชียงราย



ประกาศองค์การบริหารส่วนตำบลท่าก้อ  
เรื่อง ใช้แผนพัฒนาท้องถิ่นองค์การบริหารส่วนตำบลท่าก้อ (พ.ศ. ๒๕๖๖-๒๕๗๐) ฉบับทบทวนครั้งที่ ๑/๒๕๖๕  
การแก้ไข ครั้งที่ ๑/๒๕๖๖

.....  
ตามที่ องค์การบริหารส่วนตำบลท่าก้อ ได้จัดทำแผนพัฒนาท้องถิ่น (พ.ศ. ๒๕๖๖-๒๕๗๐) ฉบับทบทวนครั้งที่ ๑/๒๕๖๕ ซึ่งได้ดำเนินการตามระเบียบกระทรวงมหาดไทยว่าด้วยการจัดทำแผนพัฒนาขององค์กรปกครองส่วนท้องถิ่น พ.ศ. ๒๕๔๘ แก้ไขเพิ่มเติม (ฉบับที่ ๓) พ.ศ. ๒๕๖๑ พร้อมทั้งประกาศใช้ เมื่อวันที่ ๑๗ พฤษภาคม พ.ศ. ๒๕๖๕ นั้น

เพื่อประโยชน์ของประชาชนในการจัดทำบริการสาธารณะและกิจกรรมบริการสาธารณะ เพื่อให้การพัฒนาบรรลุตามวิสัยทัศน์ที่กำหนดไว้ นายองค์การบริหารส่วนตำบลท่าก้อ จึงได้แก้ไขแผนพัฒนาท้องถิ่น (พ.ศ. ๒๕๖๖ - ๒๕๗๐) ฉบับทบทวน ครั้งที่ ๑/๒๕๖๕ การแก้ไขครั้งที่ ๑/๒๕๖๖ โดยเป็นไปตามความในข้อ ๔ และข้อ ๒๑ แห่งระเบียบกระทรวงมหาดไทยว่าด้วยการจัดทำแผนขององค์กรปกครองส่วนท้องถิ่น พ.ศ. ๒๕๔๘ แก้ไขเพิ่มเติมฉบับที่ ๒ พ.ศ. ๒๕๕๙ ฉบับที่ ๓ พ.ศ. ๒๕๖๑ นายองค์การบริหารส่วนตำบลท่าก้อ ได้ให้ความเห็นชอบในแผนพัฒนาท้องถิ่นที่แก้ไขขององค์การบริหารส่วนตำบลท่าก้อ เพื่อเป็นแนวทางในการบริหารกิจการขององค์การบริหารส่วนตำบลท่าก้อเรียบร้อยแล้ว

เพื่อให้ความสอดคล้องหรือเชื่อมโยงกันระหว่างแผนพัฒนาท้องถิ่นขององค์การบริหารส่วนตำบลท่าก้อ กับแผนพัฒนาเศรษฐกิจและสังคมแห่งชาติ ฉบับที่ ๑๓ (พ.ศ. ๒๕๖๖ - ๒๕๗๐) ยุทธศาสตร์ชาติ ๒๐ ปี (พ.ศ. ๒๕๖๑ - ๒๕๘๐) แผนพัฒนาจังหวัด/กลุ่มจังหวัด/ภาค ยุทธศาสตร์การพัฒนาขององค์กรปกครองส่วนท้องถิ่น ในส่วนที่ ๒ ยุทธศาสตร์องค์กรปกครองส่วนท้องถิ่น นายองค์การบริหารส่วนตำบลท่าก้อ จึงได้แก้ไขแผนพัฒนาท้องถิ่น (พ.ศ. ๒๕๖๖ - ๒๕๗๐) ฉบับทบทวน ครั้งที่ ๑/๒๕๖๕ การแก้ไขครั้งที่ ๑/๒๕๖๖ โดยเป็นไปตามความในข้อ ๔ และ ข้อ ๒๑ แห่งระเบียบกระทรวงมหาดไทยว่าด้วยการจัดทำแผนขององค์กรปกครองส่วนท้องถิ่น พ.ศ. ๒๕๔๘ แก้ไขเพิ่มเติมฉบับที่ ๒ พ.ศ. ๒๕๕๙ ฉบับที่ ๓ พ.ศ. ๒๕๖๑ และหนังสือกระทรวงมหาดไทย ที่ มท ๐๘๑๐.๓/ว ๖๐๘๖ ลงวันที่ ๑๙ สิงหาคม ๒๕๖๕ ทั้งนี้ นายองค์การบริหารส่วนตำบลท่าก้อ ได้ให้ความเห็นชอบแผนพัฒนาท้องถิ่นที่แก้ไขขององค์การบริหารส่วนตำบลท่าก้อ เพื่อเป็นแนวทางในการบริหารกิจการขององค์การบริหารส่วนตำบลท่าก้อเรียบร้อยแล้ว

เพื่อให้เป็นไปตามความในข้อ ๔ และ ข้อ ๒๑ แห่งระเบียบกระทรวงมหาดไทยว่าด้วยการจัดทำแผนขององค์กรปกครองส่วนท้องถิ่น พ.ศ. ๒๕๔๘ แก้ไขเพิ่มเติมฉบับที่ ๒ พ.ศ. ๒๕๕๙ ฉบับที่ ๓ พ.ศ. ๒๕๖๑ และหนังสือกระทรวงมหาดไทย ที่ มท ๐๘๑๐.๓/ว ๖๐๘๖ ลงวันที่ ๑๙ สิงหาคม ๒๕๖๕ จึงประกาศใช้แผนพัฒนาท้องถิ่น (พ.ศ. ๒๕๖๖ - ๒๕๗๐) ฉบับทบทวน ครั้งที่ ๑/๒๕๖๕ การแก้ไขครั้งที่ ๑/๒๕๖๖ นายองค์การบริหารส่วนตำบลท่าก้อ ได้ให้ความเห็นชอบแผนพัฒนาท้องถิ่นที่แก้ไขแล้ว เพื่อนำไปปฏิบัติโดยใช้เป็นกรอบในการจัดทำงบประมาณรายจ่ายประจำปี งบประมาณรายจ่ายเพิ่มเติม และงบประมาณจากเงินสะสม รวมทั้งวางแนวทางเพื่อให้มีการปฏิบัติให้บรรลุวัตถุประสงค์ตามโครงการพัฒนาที่กำหนดไว้ในแผนพัฒนาท้องถิ่น รายละเอียดปรากฏตามท้ายประกาศนี้ นี้ หรือสามารถดูรายละเอียดได้ที่เว็บไซต์ องค์การบริหารส่วนตำบลท่าก้อ [www.thakho.go.th](http://www.thakho.go.th)

/-๒-จึงประกาศ...

จึงประกาศให้ทราบโดยทั่วกัน

ประกาศ ณ วันที่ ๒๓ มกราคม พ.ศ. ๒๕๖๖



(นายรัชชณพงษ์ รัตน์ะ)

นายกองค์การบริหารส่วนตำบลท่าก้อ

## คำนำ

กระทรวงมหาดไทย ได้กำหนดแนวทางการจัดทำแผนพัฒนาขององค์กรปกครองส่วนท้องถิ่น ตามระเบียบกระทรวงมหาดไทยว่าด้วยการจัดทำแผนพัฒนาขององค์กรปกครองส่วนท้องถิ่น พ.ศ. ๒๕๔๘ และที่แก้ไขเพิ่มเติม โดยกำหนดให้องค์กรปกครองส่วนท้องถิ่นจัดทำแผนพัฒนาท้องถิ่น (พ.ศ. ๒๕๖๖-๒๕๗๐) ซึ่งได้มีการซักซ้อมตามหนังสือกระทรวงมหาดไทย ที่ มท.๐๘๑๐.๓/ ว๖๐๘๖ ลงวันที่ ๑๙ สิงหาคม ๒๕๖๕ เรื่อง ซักซ้อมแนวทางปฏิบัติการใช้แผนพัฒนาท้องถิ่นขององค์กรปกครองส่วนท้องถิ่นเพื่อจัดทำบริการสาธารณะหรือกิจกรรมสาธารณะ การดำเนินการจัดจัดทำบริการสาธารณะหรือกิจกรรมสาธารณะ ตามหน้าที่และอำนาจขององค์กรปกครองส่วนท้องถิ่น ให้ดำเนินการตามหนังสือฉบับนี้ในการจัดทำหรือทบทวน การเพิ่มเติม การเปลี่ยนแปลง และการแก้ไขแผนพัฒนาท้องถิ่น

เพื่อการปฏิบัติให้เป็นไปตามระเบียบฯ องค์การบริหารส่วนตำบลท่าก้อ จึงดำเนินการแก้ไขแผนพัฒนาท้องถิ่น (พ.ศ. ๒๕๖๖-๒๕๗๐) ฉบับทบทวนครั้งที่ ๑/๒๕๖๕ การแก้ไขครั้งที่ ๑/๒๕๖๖ ขององค์การบริหารส่วนตำบลท่าก้อ เพื่อให้บรรลุผลสำเร็จสูงสุดต่อประชาชนในตำบลท่าก้ออย่างมีประสิทธิภาพ และประสิทธิผลต่อไป

ฝ่ายวิเคราะห์นโยบายและแผน  
สำนักปลัด  
องค์การบริหารส่วนตำบลท่าก้อ

## สารบัญ

	หน้า
ส่วนที่ ๑ สภาพทั่วไปและข้อมูลพื้นฐาน	๑
๑. ด้านกายภาพ	๑
๒. ด้านการเมืองการปกครอง	๖
๓. ประชากร	๗
๔. สภาพทางสังคม	๘
๕. ระบบบริการพื้นฐาน	๑๒
๖. ระบบเศรษฐกิจ	๑๓
๗. ศาสนา ประเพณี วัฒนธรรม	๑๖
๘. อื่นๆ	๑๙
ส่วนที่ ๒ ยุทธศาสตร์องค์กรปกครองส่วนท้องถิ่น	
๑. ความสัมพันธ์ระหว่างแผนพัฒนาระดับมหภาค	๒๑
๒. ยุทธศาสตร์ขององค์กรปกครองส่วนท้องถิ่น	๓๐
- เหตุผลและความจำเป็นการแก้ไข แผนพัฒนาท้องถิ่น (พ.ศ. ๒๕๖๖-๒๕๗๐)	

## ส่วนที่ ๑ สภาพทั่วไปและข้อมูลพื้นฐาน

### ๑. ด้านกายภาพ

#### ๑) ที่ตั้งของหมู่บ้านหรือชุมชนหรือตำบล (แผนที่ประกอบ)

องค์การบริหารส่วนตำบลท่าก้อ ซึ่งได้จัดตั้งตามประกาศกระทรวงมหาดไทย เรื่องการจัดตั้งองค์การบริหารส่วนตำบล เมื่อ ๓๐ มกราคม ๒๕๓๙ กำหนดเขตตำบลท่าก้อ ในท้องที่อำเภอแม่สรวย จังหวัดเชียงราย ตั้งอยู่ทางทิศใต้ของอำเภอแม่สรวย อยู่สูงกว่าระดับน้ำทะเลประมาณ ๖๐๐ - ๑,๕๐๐ เมตร มีระยะทางห่างจากที่ว่าการอำเภอแม่สรวย ประมาณ ๒๒ กิโลเมตร โดยติดต่อกับพื้นที่ต่างๆ ในอำเภอแม่สรวยดังนี้

- ทิศเหนือ ติดต่อบ้านศรีถ้อย และตำบลเจดีย์หลวง อำเภอแม่สรวย จังหวัดเชียงราย โดยมีแนวเขตเริ่มต้นจากต้นน้ำลำห้วยบง บริเวณพิกัด N C ๒๗๕๗๐๖ ไปทางทิศตะวันออก ตามสันดอยแม่ยางมัน บริเวณพิกัด N C ๓๕๒๗๒๐ ไปทางทิศตะวันออกเฉียงเหนือ ตามสันดอยแม่ยางมัน และดอยป่าเกี๊ยะ บริเวณพิกัด N C ๔๗๐๖๑๘ ตามดอยป่าเกี๊ยะ ถึงลำน้ำแม่ยางมัน บริเวณพิกัด N C ๔๗๓๖๒๔ ตามกึ่งกลางลำน้ำแม่ยางมัน ถึงลำน้ำแม่ลาว บริเวณพิกัด N C ๕๐๕๖๒๙ ผ่านทุ่งนา และเชิงดอยดินดำ ถึงถนนทางหลวงแผ่นดินหมายเลข ๑๑๘ บริเวณพิกัด N C ๕๒๒๖๒๕ ไปทางทิศตะวันออกเฉียงใต้ ตามกึ่งกลางลำห้วยบง บริเวณพิกัด N C ๕๕๑๖๐๖ ผ่านดอนแม่ตาแมว ถึงลำห้วยดินดำ บริเวณพิกัด N C ๕๖๖๖๐๐ ไปทางทิศตะวันออก ตามกึ่งกลางลำห้วยดินดำ สิ้นสุดที่สันดอยแม่พริก บริเวณพิกัด N C ๖๕๒๕๙๐ รวมระยะทางทิศเหนือประมาณ ๔๗ กิโลเมตร

- ทิศตะวันออก ติดต่อบ้านสันกลาง อำเภอพาน จังหวัดเชียงราย โดยมีแนวเขตเริ่มต้นจากสันดอยแม่พริกต้นน้ำลำห้วยดินดำ บริเวณพิกัด N C ๖๕๒๕๙๐ ไปทางทิศใต้ ตามสันดอยแม่พริก บริเวณพิกัด N C ๖๕๐๕๗๓ ไปทางทิศตะวันตกเฉียงใต้ ตามสันดอยแม่ก้อ สิ้นสุดที่ บริเวณพิกัด N C ๖๑๕๕๒๙ รวมระยะทางทิศตะวันออกประมาณ ๘ กิโลเมตร

- ทิศใต้ ติดต่อบ้านสันสลี อำเภอเวียงป่าเป้า จังหวัดเชียงราย โดยมีแนวเขตเริ่มต้นจากสันดอยแม่ก้อ บริเวณพิกัด N C ๖๑๕๕๒๙ ไปทางทิศตะวันตก ตามสันดอยแม่ก้อ บริเวณพิกัด N C ๕๕๖๕๓๙ ไปทางทิศตะวันตกเฉียงใต้ ตามสันดอยแม่ก้อถึงลำน้ำแม่ลาว ไปทางทิศตะวันตกเฉียงเหนือ ตามกึ่งกลางลำน้ำแม่ต้าหลวง สิ้นสุดที่บริเวณพิกัด N C ๓๔๕๖๐๓ รวมระยะทางด้านทิศใต้ประมาณ ๓๖ กิโลเมตร

- ทิศตะวันตก ติดต่อบ้านป่าใหม่ ตำบลป่าตุ่ม อำเภอพร้าว และตำบลศรีดงเย็น อำเภอไชยปราการ จังหวัดเชียงใหม่ โดยมีแนวเขตเริ่มต้นจากลำน้ำแม่ต้าหลวง บริเวณพิกัด N C ๓๔๕๖๐๓ ไปทางทิศตะวันตกเฉียงเหนือ ตามกึ่งกลางลำน้ำแม่ต้าหลวง บริเวณพิกัด N C ๖๐๙๖๖๓ ไปตามสันดอยแม่ยางมัน สิ้นสุดที่ต้นน้ำลำห้วยบง บริเวณพิกัด N C ๒๗๕๗๐๖ รวมระยะทางด้านทิศตะวันตกประมาณ ๑๖ กิโลเมตร

**เนื้อที่** องค์การบริหารส่วนตำบลท่าก้อ มีพื้นที่ประมาณ ๓๘๗.๕๘ ตารางกิโลเมตรหรือประมาณ ๒๔๒,๒๓๗ ไร่

## แผนที่ตำบลท่าก้อ

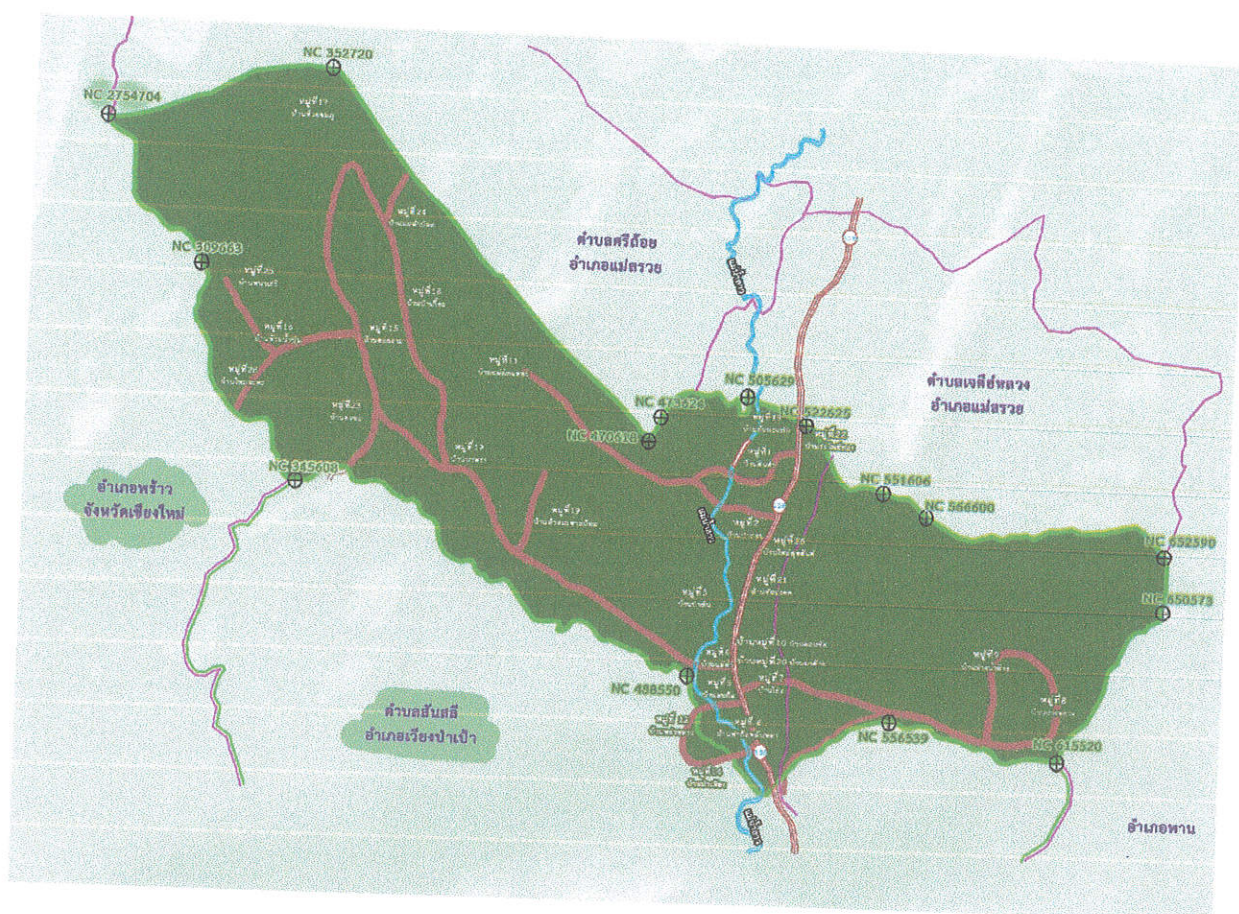

### ๒) ประวัติของตำบลท่าก้อ

ท่าก้อเป็นชื่อเรียกประกอบการใช้เส้นทางสัญจรในการนั้น ต้องลัดเลาะไปตามเส้นทางผ่านลำห้วย ซึ่งชาวบ้านเรียกว่า “ท่า” และบริเวณที่ต้องผ่านเป็นประจำมีต้นไม้มีลักษณะคล้ายต้นมะพร้าวหรือตระกูลปาล์ม ชื่อว่า “ต้นก้อ” ขึ้นอยู่บริเวณท่าน้ำ ชาวบ้านจึงนิยมเรียกรวมกันว่าท่าก้อ อีกนัยหนึ่ง ตำบลท่าก้อ เป็นที่อยู่อาศัยของชนกลุ่มหนึ่งที่เรียกตนเองว่า “ลัวะ” หรือ “ละว้า” ดำรงชีพด้วยการเกษตรกรรม ไร่จ้าง และหาของป่าโดยใช้ช้างเป็นพาหนะ ด้วยการที่ชาวบ้านนับถือพุทธศาสนาจึงได้ร่วมก่อสร้างสถานที่ เพื่อจัดตั้งศาสนาสถาน โดนการนำศิลาแลงมาก่อเป็นสันดอน ให้สูงกว่าบ้านเรือนราษฎรทั่วไปซึ่งภาษาเมืองเรียกว่า “ต่าก้อ” หรือ “ตึกปึก” ต่อมากำว่า “ต่าก้อ” ได้แผลงมาเป็น “ท่าก้อ” และท่าก้อ จากที่มาทั้งสองประการข้างต้นจึงได้ชื่อว่า “ท่าก้อ” ในที่สุด

ที่มาขององค์การบริหารส่วนตำบลท่าก้อ จัดตั้งตามประกาศกระทรวงมหาดไทย เรื่องจัดตั้งองค์การบริหารส่วนตำบล (ตามพระราชกฤษฎีกาเบกษา เล่ม ๑๑๓ ตอนที่ ๙ ง วันที่ ๓๐ มกราคม ๒๕๓๙ หน้า ๔๒) ประกาศ ณ วันที่ ๑๙ มกราคม พ.ศ.๒๕๓๙ โดยยกฐานะจากสภาตำบลท่าก้อเดิมที่สำนักงานตั้งอยู่ที่ ๑๕๗ หมู่ ๗ บ้านโฮ่อง ซึ่งเป็นสถานที่ของสภาตำบลท่าก้อ ต่อมาได้มีการย้ายสำนักงานและดำเนินการก่อสร้างสำนักงานใหม่ขึ้น ณ เลขที่ ๑๗๙ หมู่ที่ ๒๖ ตำบลท่าก้อ อำเภอแม่สรวย จังหวัดเชียงราย โดยมีการทำบุญและย้ายเข้ามาสำนักงานใหม่ในวันที่ ๒๗ ตุลาคม ๒๕๕๙

๓) ลักษณะภูมิประเทศ และลักษณะน้ำ ลักษณะภูมิประเทศของตำบลท่าก้อ ประกอบด้วย ที่ราบเชิงเขา และพื้นที่ส่วนใหญ่ เป็นภูเขา และป่าไม้มีเทือกเขาสลับซับซ้อนและมีที่ราบหุบเขา บางส่วนระหว่างภูเขา และที่ราบลุ่ม แม่น้ำลาว และพื้นที่ส่วนใหญ่ บนภูเขาอยู่ในเขตป่าสงวน แห่งชาติแม่ลาวฝั่งซ้าย และอุทยานแห่งชาติ ดอยหลวง ตำบลท่าก้ออยู่ในเขตลุ่มน้ำโขงเหนือ

ลักษณะทางน้ำของตำบลท่าก้อ มีทางน้ำที่สำคัญหลายสาย ได้แก่ แม่น้ำลาว น้ำแม่ยางมัน ห้วยโป่งผักแหะ ห้วยดินดำ ห้วยน้ำฮาก ห้วยแม่ตำหลวง น้ำแม่ก้อ ห้วยป่าห้า ห้วยดาดป่าเป่า ห้วย ฮก ห้วยแม่ตำน้อย ห้วยทราย ห้วยน้ำชุ่นน้อย และห้วยกะโล้ง

แม่น้ำลาว มีต้นกำเนิดจากเทือกเขาผีปันน้ำในเขตอำเภอเวียงป่าเป้า จังหวัดเชียงราย ไหลไปทางทิศเหนือผ่านอำเภอเวียงป่าเป้า เข้าสู่อำเภอแม่สรวย จากนั้นเป็นเส้นแบ่งเขตระหว่าง อำเภอพานกับอำเภอเมือง จังหวัดเชียงราย แล้วไหลไปทางทิศตะวันออกเฉียงเหนือเข้าสู่อำเภอเมือง จังหวัดเชียงราย จนไปบรรจบกับแม่น้ำกกที่บ้านป่าตอง ตำบลรอบเวียง อำเภอเมือง จังหวัดเชียงราย ในเขตตำบลท่าก้อ อำเภอแม่สรวย ไหลผ่านหมู่ ๑๔ บ้านป่าเหียง หมู่ ๑๒ บ้านหลายลาว หมู่ ๕ บ้านสบก้อ หมู่ ๔ บ้านแม่ตำ หมู่ ๓ บ้านป่าลัน หมู่ ๒ บ้านป่าถ่อน และหมู่ ๑ บ้านดินดำ ตามลำดับ มีแพรงสาขาที่สำคัญได้แก่ น้ำแม่ยางมัน ห้วยโป่งผักแหะ ห้วยดินดำ ห้วยน้ำฮาก ห้วยแม่ตำหลวง น้ำแม่ก้อ และห้วยป่าห้า

น้ำแม่ยางมัน มีต้นกำเนิดมาจากดอยหลวง ไหลจากทิศตะวันตกเฉียงเหนือ ไปทิศตะวันออกเฉียงใต้ เป็นแพรงสาขาของแม่น้ำลาว แบ่งอาณาเขตระหว่างตำบลท่าก้อ และตำบลศรีถ้อยไหลลงสู่ แม่น้ำลาว บริเวณทิศเหนือของหมู่ ๑ บ้านดินดำ มีแพรงสาขาที่สำคัญ ได้แก่ ห้วยดาดป่าเป่า และห้วยฮก

ห้วยดาดป่าเป่า มีต้นกำเนิดมาจากดอยแม่ยางมัน ไหลจากทิศตะวันตกเฉียงใต้ไปทิศ ตะวันออกเฉียงเหนือ ลงสู่น้ำแม่ยางมัน

ห้วยฮก มีต้นกำเนิดมาจากดอยแม่ยางมัน ไหลจากทิศใต้ไปทิศเหนือ ลงสู่น้ำแม่ยางมัน ห้วยโป่งผักแหะ มีต้นกำเนิดมาจากดอยโป่งผักแหะ ไหลจากทิศตะวันตกไปทิศตะวันออก ผ่านหมู่ ๑๑ บ้านแม่ผักแหะ ลงสู่น้ำลาว บริเวณทิศตะวันตกของหมู่ ๒ บ้านป่าถ่อน

ห้วยดินดำ มีต้นกำเนิดมาจากดอยแม่ก้อ ไหลจากทิศตะวันออกไปทิศตะวันตก ผ่านหมู่ ๑ บ้านดินดำ และหมู่ ๒ บ้านป่าถ่อน ลงสู่น้ำลาว บริเวณทิศตะวันตกของหมู่ ๒ บ้านป่าถ่อน

ห้วยน้ำฮาก มีต้นกำเนิดมาจากดอยถ้ำ ไหลจากทิศตะวันออกไปทิศตะวันตก ผ่านหมู่ ๑๐ บ้านดอนชัย ไหลลงสู่น้ำลาว บริเวณทิศตะวันตกของหมู่ ๑๐ บ้านดอนชัย

ห้วยแม่ตำหลวง มีต้นกำเนิดมาจากดอยขุนแม่ตำหลวง ไหลจากทิศตะวันตกเฉียงเหนือไป ทิศตะวันออกเฉียงใต้ แบ่งอาณาเขตระหว่างตำบลท่าก้อ และตำบลสันสลี อำเภอเวียงป่าเป้า ไหล ผ่านหมู่ ๑๗ บ้านห้วยชมพู หมู่ ๒๔ บ้านแม่ตำน้อย หมู่ ๑๘ บ้านป่าเกี๊ยะ และหมู่ ๑๙ บ้านบะรา ไหลลงสู่น้ำลาว บริเวณทิศตะวันตกของหมู่ ๔ บ้านแม่ตำ มีแพรงสาขาที่สำคัญ ได้แก่ ห้วยแม่ตำ น้อย ห้วยทราย และห้วยน้ำชุ่นน้อย

ห้วยแม่ตำน้อย มีต้นกำเนิดมาจากดอยหมากเก้ง ไหลจากทิศตะวันตกเฉียงเหนือไปทิศ ตะวันออกเฉียงใต้ ลงสู่น้ำแม่ตำหลวง บริเวณหมู่ ๒๔ บ้านแม่ตำน้อย

ห้วยทราย มีต้นกำเนิดมาจากดอยแม่ยางมัน ไหลจากทิศเหนือไปทิศใต้ ไปรวมกับห้วยแม่ตำ น้อย และไหลลงสู่น้ำแม่ตำหลวง บริเวณหมู่ ๒๔ บ้านแม่ตำน้อย

ห้วยน้ำชุ่นน้อย มีต้นกำเนิดมาจากดอยโป่งผักแหะ ไหลจากทิศเหนือไปทิศใต้ ลงสู่น้ำ แม่ตำหลวง

น้ำแม่ก้อ มีต้นกำเนิดมาจากตอยแม่ก้อ ไหลจากทิศตะวันออกไปทิศตะวันตก ผ่านหมู่ ๙ บ้านปางน้ำฮ้าย หมู่ ๖ บ้านท่าก้อพลับปลา และหมู่ ๕ บ้านสบก้อ ไหลลงสู่แม่น้ำลาว บริเวณทิศตะวันตกของหมู่ ๕ บ้านสบก้อ

ห้วยป่าห้า มีต้นกำเนิดมาจากตอยป่าเหียง ไหลจากทิศตะวันออกไปทิศตะวันตก ผ่านหมู่ ๑๔ บ้านป่าเหียง ไหลลงสู่แม่น้ำลาว บริเวณทิศตะวันตกของหมู่ ๑๔ บ้านป่าเหียง

ห้วยกะโล้ง มีต้นกำเนิดมาจากตอยโหยด ไหลจากทิศตะวันออกไปทิศตะวันตก ลงสู่ห้วยดินดำ และไหลลงสู่แม่น้ำลาว

ที่มา :อ้างอิงข้อมูล จาก กรมทรัพยากรธรณี <http://www.dmr.go.th>

#### ๔) ลักษณะภูมิอากาศ

##### ฤดูหนาว

เริ่มตั้งแต่กลางเดือนพฤศจิกายนถึงกุมภาพันธ์เมื่อลมมรสุมตะวันออกเฉียงเหนือพัดเข้าสู่ประเทศไทยหรือมีบริเวณความกดอากาศสูงหรือมีอากาศเย็นจากประเทศจีนแผ่ลงมาปกคลุมประเทศไทยรวมระยะเวลาประมาณ ๔ เดือนเป็นระยะเวลาเปลี่ยนฤดูกาลจากฤดูฝนเข้าสู่ฤดูหนาวอากาศสูงกำลังแรงจากประเทศจีนจะแผ่มาปกคลุมประเทศไทยเป็นระยะ ๆ ทำให้บริเวณอำเภอแม่สรวย มีอากาศหนาวจัด โดยเฉพาะบริเวณเทือกเขาในเดือนกุมภาพันธ์ลมมรสุมตะวันออกเฉียงเหนือที่พัดปกคลุมประเทศไทยมีกำลังอ่อนลงเป็นลำดับทำให้บริเวณอำเภอแม่สรวยมีอุณหภูมิสูงขึ้นและมีอากาศร้อนในตอนบ่ายซึ่งเป็นการสิ้นสุดฤดูหนาวในช่วงประมาณเดือนกุมภาพันธ์และเริ่มเข้าสู่ฤดูร้อนต่อไปแต่ยังมีอากาศหนาวเย็นในตอนเช้าต่อไปในระยะหนึ่ง

##### ฤดูร้อน

เริ่มระหว่างเดือนมีนาคมถึงเดือนพฤษภาคมอุณหภูมิสูงสุดในตอนบ่ายจะเริ่มขึ้นเกิน ๓๕.๐ องศาเซลเซียสแต่ในช่วงเช้าจะยังคงมีอากาศหนาวเย็นจนถึงประมาณเดือนมีนาคมลมที่พัดจากประเทศไทยเปลี่ยนจากลมมรสุมตะวันออกเฉียงเหนือเป็นลมฝ่ายตะวันออกและลมฝ่ายใต้มากขึ้นโดยมีลมจากทะเลจีนใต้และอ่าวไทยพัดเข้าสู่ประเทศไทยในทางทิศใต้และตะวันออกประกอบกับจะมีหย่อมความกดอากาศต่ำเนื่องจากความร้อนปกคลุมประเทศไทยตอนบนในช่วงฤดูร้อนทำให้มีอากาศร้อนอบอ้าวและแห้งแล้งทั่วไป และอาจเกิดพายุฤดูร้อนขึ้นได้ในบางวันโดยเฉพาะในช่วงเดือนมีนาคมจนถึงเดือนเมษายน

##### ฤดูฝน

เริ่มระหว่างเดือนมิถุนายนถึงเดือนตุลาคมลมมรสุมตะวันตกเฉียงใต้พัดเข้าสู่ประเทศไทยและร่องความกดอากาศต่ำเลื่อนขึ้นมาพาดผ่านบริเวณประเทศไทยและจะไปสิ้นสุดประมาณกลางเดือนตุลาคมเป็นระยะเวลาประมาณ ๕ เดือน จะมีฝนตกชุกในเดือนสิงหาคมและกันยายนตั้งแต่กลางเดือนตุลาคมเป็นต้นไป ลมมรสุมตะวันตกเฉียงใต้จะอ่อนกำลังและจะเปลี่ยนเป็นลมมรสุมตะวันออกเฉียงเหนือฝนบริเวณประเทศไทยตอนบนจะลดน้อยลงเป็นลำดับ

#### ๕) ลักษณะของดิน

บริเวณที่ราบเป็นดินที่เกิดบนลานตะพักลำน้ำระดับต่างๆ และบริเวณภูเขาและที่สูงชันเป็นดินเกิดบนภูเขาและที่ลาดชันดินเกิดบนลานตะพักลำน้ำระดับต่าง ๆ ประกอบด้วยดินหลายชนิด เป็นดินที่มีความอุดมสมบูรณ์ต่ำถึงดีหรือดีปานกลางเนื้อดินร่วมจนถึงดินเหนียว มีการระบายน้ำดีจนถึงเลวปกติใช้ในการทำนาดินบนภูเขาและที่ชันมีทั้งดินลึกและดินตื้น บางแห่งมีก้อนกรวดและก้อนหินปะปนในเนื้อดินหรือกระจัดกระจายไปตามผิวดิน

### การใช้ประโยชน์ที่ดิน

การใช้ประโยชน์จากที่ดิน แบ่งเป็นพื้นที่ประเภทต่างๆ ดังนี้

- พื้นที่ชุมชนในหมู่บ้านต่างๆ เช่น ที่ตั้งบ้านเรือน สถานข้าราชการ ศาสนสถาน และสถานศึกษา ซึ่งตั้งกระจายกระจายในพื้นที่ตำบล
- พื้นที่เกษตรกรรม ได้แก่ นาข้าว ข้าวโพด และสวนลื่นจี
- พื้นที่สาธารณประโยชน์ เป็นที่ดินของรัฐ ซึ่งประชาชนใช้ประโยชน์ร่วมกัน
- พื้นที่อื่นๆ เช่น ถนน แหล่งน้ำ เป็นต้น

### ๖) แหล่งน้ำในตำบลท่าก้อ

แหล่งน้ำในตำบลท่าก้อที่ใช้ประโยชน์ทางการเกษตรในตำบล จำนวน ๑๗ แห่ง ประกอบด้วย

ที่	ชื่อแหล่งน้ำ	พื้นที่(ไร่)	ตั้งอยู่ที่	หมายเหตุ
๑	หนองปลาขาว	๙	๑,๒๗	
๒	หนองเบี้ย	๒	๑,๒๗	
๓	หนองออบใหญ่	๒	๒	
๔	หนองใหม่	๙	๒	
๕	ฝายดินดำ	๘	๒	
๖	บ่อสาธารณะหมู่บ้าน	๑๕	๖,๗,๑๓,๑๔,๑๖,	
๗	อ่างเก็บน้ำแม่ก้อหลวง	๒๐	๗	
๘	อ่างเก็บน้ำห้วยน้ำฮาก	๔๐	๑๐	
๙	อ่างเก็บน้ำห้วยมะแขวน	๑	๑๒	
๑๐	อ่างวัดใหม่สันติธรรม	๑	๑๒	
๑๑	หนองปลาแห้ง	๒๐	๑๓	
๑๒	อ่างเก็บน้ำห้วยโป่งไฮ	๔	๑๔	
๑๓	อ่างหัวโละ	๔	๑๔	
๑๔	สระน้ำป่าคาหลวง	๑	๑๗	
๑๕	หนองผักหนาม	๑๓	๒๒	
๑๖	สระน้ำโรงเรียนท่าก้อพลับพลา	๕	๖	
๑๗	สระน้ำโรงเรียนแม่ผักแหละ	๒	๑๑	
	รวม	๑๕๖		

### แหล่งน้ำที่ใช้ในการบริโภค ได้แก่

๑. ระบบประปาหมู่บ้าน (หมู่ที่ ๑, ๒, ๓, ๔, ๕, ๖, ๗, ๑๐, ๑๑, ๑๒, ๑๓, ๑๔, ๒๐, ๒๑, ๒๒, ๒๖, ๒๗) จำนวน ๑๗ แห่ง
๒. ระบบประปาภูเขา (หมู่ที่ ๘, ๙, ๑๑, ๑๕, ๑๖, ๑๗, ๑๘, ๑๙, ๒๓, ๒๔, ๒๕, ๒๘) จำนวน ๑๒ แห่ง

## ๗) ลักษณะของไม้และป่าไม้

-ป่าไม้ มีภูมิประเทศเป็นภูเขาสูงและป่าไม้จึงเป็นแหล่งต้นน้ำลำธารที่สำคัญ พื้นที่ส่วนใหญ่อยู่ในเขตป่าสงวน และเขตอุทยานแห่งชาติดอยดอยหลวง ป่าส่วนใหญ่เป็นป่าเบญจพรรณ พื้นที่ป่าแบ่งออกเป็น ๒ ประเภท คือ ป่าอนุรักษ์และป่าชุมชน ป่าอนุรักษ์จะบูรณาการร่วมกับหน่วยงานด้านป่าไม้ สำหรับป่าชุมชนนั้น บางพื้นที่เป็นพื้นที่ป่าซึ่งหน่วยงานด้านป่าไม้อนุญาตให้ใช้ประโยชน์จากป่า บางพื้นที่เป็นพื้นที่สาธารณะชุมชน

-ภูเขา พื้นที่ประกอบด้วยที่ราบเชิงเขาและพื้นที่ส่วนใหญ่เป็นภูเขาและป่าไม้ มีเทือกเขาสลับซับซ้อน และมีที่ราบหุบเขาบางส่วนระหว่างภูเขาและที่ราบลุ่มแม่น้ำ มีแม่น้ำที่สำคัญไหลผ่านคือ แม่น้ำลาว และมีลำห้วยต่าง ๆ เช่น ลำห้วยแม่มัง ลำห้วยหลวง ห้วยน้ำซุ่น แม่น้ำหลวง แม่น้ำฝักแหละ ฯลฯ และพื้นที่ส่วนใหญ่บนภูเขาอยู่ในเขตป่าสงวนแห่งชาติแม่ลาวฝั่งซ้าย และอุทยานแห่งชาติดอยหลวง

## ๒. ด้านการเมือง/การปกครอง

๑) เขตการปกครอง มีหมู่บ้านในเขตบริการสาธารณะทั้งหมด ๒๘ หมู่บ้าน ได้แก่

หมู่ที่	ชื่อหมู่บ้าน	ชื่อผู้ใหญ่บ้าน	
๑	บ้านดินดำ	นายสมหมาย	จันทร์แก้ว
๒	บ้านป่าอ่อน	นายคนตรี	หม่องแอ่
๓	บ้านป่าลั่น	นายชัยเมฆ	คำฟอง
๔	บ้านแม่ตำ	นายประหยัด	รัตนศิลป์
๕	บ้านสบก้อ	นายชิต	ศรีเพชร
๖	บ้านท่าก้อพลับปลา	นายสุรชัย	กันจันะ
๗	บ้านโฮ่ง	นายทองสุข	เสียงก้อง
๘	บ้านปางหลวง	นายกิตติพงษ์	ธนะโรจน์รุ่งเรือง
๙	บ้านปางน้ำฮ้าย	นายคำฮ้าย	พวงมาลัย
๑๐	บ้านดอนชัย	นายประเสริฐ	ป่วนปั่น
๑๑	บ้านแม่ฝักแหละ	นายเอกพล	จะเสื่อ
๑๒	บ้านหล่ายลาว	นายอุดร	ปากหวาน
๑๓	บ้านสันมะแพน	นายสาโรจน์	มหาวรรณ
๑๔	บ้านป่าเหียง	นายประพันธ์	ธงห้า
๑๕	บ้านดอยงาม	นายธีรพล	เมอแล
๑๖	บ้านห้วยน้ำซุ่น	นายตีมา	ดำรงชัยวิจิต
๑๗	บ้านห้วยชมภู	นายนรฤทธิ์	รักก้าวหน้า
๑๘	บ้านป่าเกี๊ยะ	นายมานพ	บุญยืนกุล
๑๙	บ้านบารา	นายอาผ่า	จ๋วยลือ
๒๐	บ้านผาด้าย	นายตุ้	สุจา
๒๑	บ้านชัยมงคล	นายสัญญา	ชาญเดช
๒๒	บ้านร่มโพธิ์ทอง	นายประจวบ	อู๋ยี่
๒๓	บ้านล่อจ้อ	นายอริวัฒน์	ตุโป่ง
๒๔	บ้านแม่ตำน้อย	นายล่อฝะ	เชอมือ

หมู่ที่	ชื่อหมู่บ้าน	ชื่อผู้ใหญ่บ้าน	
๒๕	บ้านพนาเสรี	นายชาญชัย	โพเบะ
๒๖	บ้านใหม่สุขสรรค์	นายอินสอน	วรรณกุล
๒๗	บ้านดอนแก้ว	นายพันทิพย์	เกียงมะนา
๒๘	บ้านใหม่จะคะ	นายสิริศักดิ์	นามา

## ๒) การเลือกตั้ง

-แบ่งเขตเลือกตั้งออกเป็น ๑ เขต ๒๙ หน่วย

-จำนวนผู้มีสิทธิเลือกตั้งทั้งหมด ชาย ๖,๖๒๗ คน หญิง ๖,๔๔๔ คน รวม ๑๓,๐๗๑ คน

:ที่มา สำนักทะเบียนอำเภอแม่สรวย จังหวัดเชียงราย (ข้อมูล ณ เดือนพฤศจิกายน ๒๕๖๕)

## ๓. ประชากร

### ๑) ข้อมูลเกี่ยวกับจำนวนประชากร

ประชากร ประชากรทั้งสิ้น ๑๘,๔๑๘ คน ครั้วเรือนประมาณ ๖,๗๒๐ ครั้วเรือน แยกเป็น ชาย ๙,๒๕๓ คน หญิง ๙,๑๖๕ คน จำนวนหมู่บ้านในเขต อบต.ท่าก้อ จำนวน ๒๘ หมู่บ้าน ประกอบด้วย

หมู่ที่	หมู่บ้าน	จำนวน ครั้วเรือน	ชาย	หญิง	รวม
๑	บ้านดินดำ	๑๙๒	๒๓๕	๒๓๖	๔๗๑
๒	บ้านป่าอ่อน	๒๓๙	๒๗๕	๒๘๐	๕๕๕
๓	บ้านป่าลัน	๒๘๓	๓๕๙	๓๔๘	๗๐๗
๔	บ้านแม่ตำ	๘๐๕	๕๙๘	๖๒๑	๑,๒๑๙
๕	บ้านสบก้อ	๒๐๖	๒๕๓	๒๔๙	๕๐๒
๖	บ้านท่าก้อพลับปลา	๒๔๗	๒๘๔	๒๘๙	๕๗๓
๗	บ้านโฮ้ง	๓๐๒	๓๓๐	๓๐๘	๖๓๘
๘	บ้านปางหลวง	๑๗๕	๑๙๘	๒๑๕	๔๑๓
๙	บ้านปางน้ำฮ้าย	๑๖๔	๑๖๖	๑๖๐	๓๒๖
๑๐	บ้านดอนชัย	๒๙๓	๓๖๓	๓๗๑	๗๓๔
๑๑	บ้านแม่ฝักทะเล	๒๖๒	๓๘๒	๓๕๑	๗๓๓
๑๒	บ้านหล่ายลาว	๑๐๘	๑๓๔	๑๔๑	๒๗๕
๑๓	บ้านสันมะแพน	๓๗๒	๓๔๓	๓๒๗	๖๗๐
๑๔	บ้านป่าเหียง	๑๒๙	๑๑๖	๑๒๕	๒๔๑
๑๕	บ้านดอยงาม	๒๒๒	๔๖๒	๔๑๖	๘๗๘

หมู่ ที่	หมู่บ้าน	จำนวน ครัวเรือน	ชาย	หญิง	รวม
๑๖	บ้านห้วยน้ำขุ่น	๓๗๒	๖๒๗	๖๖๑	๑,๒๘๘
๑๗	บ้านห้วยชมภู	๑๒๙	๒๓๐	๒๐๑	๔๓๑
๑๘	บ้านป่าเกี๊ยะ	๓๒๙	๕๔๗	๕๕๒	๑,๐๙๙
๑๙	บ้านบาหรา	๓๑๐	๖๕๒	๖๑๑	๑,๒๖๓
๒๐	บ้านผาด้าย	๑๐๙	๑๓๑	๑๔๔	๒๗๕
๒๑	บ้านชัยมงคล	๑๔๔	๑๘๐	๑๘๓	๓๖๓
๒๒	บ้านร่มโพธิ์ทอง	๒๒๕	๒๕๔	๓๑๗	๕๗๑
๒๓	บ้านลोजอ	๑๒๑	๒๓๙	๒๒๘	๔๖๗
๒๔	บ้านแม่ต๋าน้อย	๑๙๕	๓๕๕	๓๒๘	๖๘๓
๒๕	บ้านพนาเสรี	๒๘๔	๖๓๒	๖๒๘	๑,๒๖๐
๒๖	บ้านใหม่สุขสรรค์	๒๐๒	๒๔๑	๒๕๕	๔๙๖
๒๗	บ้านดอนแก้ว	๑๓๘	๑๘๘	๑๙๐	๓๗๘
๒๘	บ้านใหม่จะคะ	๑๗๐	๔๗๙	๔๓๐	๙๐๙

ที่มา:ระบบสถิติทางการทะเบียน รายงานสถิติจำนวนประชากรและบ้าน ข้อมูลเดือนพฤศจิกายน ๒๕๖๕

#### ๔. สภาพทางสังคม

๑) การศึกษา ในเขตองค์การบริหารส่วนตำบลท่าก้อ มีการจัดการด้านการศึกษา โดยมีศูนย์พัฒนาเด็กเล็กที่อยู่ในความรับผิดชอบของ อบต. จำนวน ๙ แห่ง ,โรงเรียนสังกัดสำนักงานคณะกรรมการการศึกษาขั้นพื้นฐาน (สพฐ.) จำนวน ๘ แห่ง และสำนักงานส่งเสริมการศึกษานอกระบบและการศึกษาตามอัธยาศัย (กศน.) จำนวน ๔ แห่ง ดังนี้

ศูนย์พัฒนาเด็กเล็กที่อยู่ในความรับผิดชอบของ อบต. ประกอบด้วย

ที่	ชื่อศูนย์พัฒนาเด็กเล็ก	จำนวนนักเรียน
๑	ศพด. อบต.ท่าก้อ	๖๑
๒	ศพด.บ้านดอนชัย	๕๒
๓	ศพด.บ้านดอยงาม	๒๙
๔	ศพด.บ้านบาหรา	๑๘
๕	ศพด.บ้านป่าเกี๊ยะ	๑๓
๖	ศพด.บ้านลोजอ	๓๑
๗	ศพด.บ้านพนาเสรี	๖๒
๘	ศพด.บ้านห้วยน้ำขุ่น	๒๕
๙	ศพด.บ้านห้วยมะขามป้อม	๔
จำนวนนักเรียนรวม		๒๙๕

## โรงเรียนสังกัดสำนักงานคณะกรรมการการศึกษาขั้นพื้นฐาน (สพฐ.) ประกอบด้วย

ที่	ชื่อสถานศึกษา	ระดับชั้น									
		อ.๑	อ.๒	อ.๓	ป.๑	ป.๒	ป.๓	ป.๔	ป.๕	ป.๖	รวม
๑	รร.บ้านดินดำ	๐	๑๓	๑๘	๑๙	๑๗	๒๒	๑๗	๑๒	๑๔	๑๓๒
๒	รร.บ้านท่าก้อพลับพลา	๑๐	๑๐	๑๓	๑๕	๑๐	๑๕	๑๕	๑๔	๑๔	๑๑๖
๓	รร.บ้านปางหก	๒	๖	๒	๒	๓	๒	๔	๑	๑	๒๓
๔	รร.บ้านปางหลวง	๔	๖	๓	๔	๓	๓	๕	๒	๔	๓๔
๕	รร.บ้านป่าถ่อน(วิทยา สมิทธิ)	๖	๑๕	๑๐	๒๐	๕	๑๗	๑๑	๑๔	๙	๑๐๗
๖	รร.บ้านแม่ตำ	๒๑	๔๒	๔๘	๔๖	๕๐	๕๖	๔๗	๔๒	๔๐	๓๙๒
๗	รร.บ้านแม่ น้ำขุ่น	๐	๗๙	๖๕	๙๗	๘๗	๕๗	๘๒	๗๔	๖๖	๖๐๗
๘	รร.บ้านแม่ฝักแหะ	๑๓	๑๔	๑๑	๒๐	๓๒	๓๓	๒๒	๓๔	๒๒	๒๐๑
จำนวนนักเรียนรวม											๑,๖๑๒

## สำนักงานส่งเสริมการศึกษานอกระบบและการศึกษาตามอัธยาศัย (กศน.) ประกอบด้วย

ที่	ชื่อสถานศึกษา	ระดับชั้น									
		อ.๑	อ.๒	อ.๓	ป.๑	ป.๒	ป.๓	ป.๔	ป.๕	ป.๖	รวม
๑	รร.บ้านป่าคาหลวง	๐	๐	๐	๐	๐	๐	๐	๐	๐	๐
๒	รร.บ้านป่าม่วง-สันกลาง	๐	๐	๐	๐	๐	๐	๐	๐	๐	๐
๓	รร.บ้านแม่ตำน้อย	๑๘	๐	๐	๐	๐	๐	๐	๐	๐	๑๘
๔	รร.บ้านอะบอโต้	๒๐	๐	๐	๐	๐	๐	๐	๐	๐	๒๐
จำนวนนักเรียนรวม											๓๘

ที่มา: กองการศึกษา ศาสนาและวัฒนธรรม องค์การบริหารส่วนตำบลท่าก้อ (ข้อมูล  
นักเรียน เทอม ๒ ปีการศึกษา ๒๕๖๕)

## ๒) ชมรม To be number one

- ๑.ชมรม To be number one บ้านดินดำดอนแก้ว
๒. ชมรม To be number one บ้านป่าสัน
๓. ชมรม To be number one บ้านแม่ตำน้อย
- ๔.ชมรม To be number one บ้านสบก้อ
- ๕.ชมรม To be number one บ้านดอนชัย
- ๖.ชมรม To be number one บ้านสันมะแฟน
- ๗.ชมรม To be number one บ้านห้วยชมพู
- ๘.ชมรม To be number one บ้านป่าเกี๊ยะ
- ๙.ชมรม To be number one บ้านร่มโพธิ์ทอง

ที่มา: กองการศึกษา ศาสนาและวัฒนธรรม องค์การบริหารส่วนตำบลท่าก้อ

## ๓) สาธารณสุข

- |   |   |      |
|---|---|------|
| - โรงพยาบาลส่งเสริมสุขภาพตำบลท่าก้อ     | ๑ | แห่ง |
| -โรงพยาบาลส่งเสริมสุขภาพบ้านห้วยน้ำขุ่น | ๑ | แห่ง |
| - สถานพยาบาลเอกชน                       | ๓ | แห่ง |
| - ร้านขายยาแผนปัจจุบัน                  | ๑ | แห่ง |

#### ๔) อาชญากรรม

การเสริมสร้างความปลอดภัยในชีวิตและทรัพย์สินของประชาชน เป็นเรื่องที่ต้องการบริหารส่วนตำบลท่าก้อ ให้ความสำคัญและตระหนักถึงความพร้อมทั้งเจ้าหน้าที่และอุปกรณ์ที่ใช้ในการปฏิบัติหน้าที่ สามารถลงพื้นที่เพื่อช่วยเหลือประชาชนกรณีที่มีเหตุต่างๆ เกิดขึ้น

-ในรอบปีที่ผ่านมา มีการฝึกซ้อมแผนป้องกัน จำนวน ๗ ครั้ง

-ในรอบปีที่ผ่านมา มีการปฏิบัติหน้าที่สาธารณภัย ดังนี้

๑. ให้บริการรถยนต์บรรทุกน้ำเอนกประสงค์ ๓๘ ครั้ง

๒. ช่วยเหลือกรณีไฟไหม้บ้าน จำนวน ๘ ราย

๓. ช่วยเหลือกรณีवादภัย จำนวน ๓ ครั้ง

-วันที่ ๗ มีนาคม ๒๕๖๕ จำนวน ๙ คริว เรือน ได้แก่ หมู่ที่ ๓,๔,๗,๑๐,๑๒

-วันที่ ๑๘ เมษายน ๒๕๖๕ จำนวน ๕๒๗ คริว เรือน ได้แก่ หมู่ที่ ๑,๒,๓,๔,๕,๖,๗, ๑๐,๑๑,๑๒,๑๓,๑๔,๒๐,๒๑,๒๖,๒๗

-วันที่ ๒๑ เมษายน ๒๕๖๕ จำนวน ๒ คริว เรือน ได้แก่ หมู่ที่ ๑๐

๔. ติดตามประสานงานให้ความช่วยเหลือผู้พันโททางด้านความเป็นอยู่ส่งเสริมอาชีพและด้านอื่นๆ จำนวน ๒๗ ราย

๕. ช่วยเหลือกรณีอุทกภัย จำนวน ๕ ครั้ง

-ช่วงเดือนกรกฎาคม -กันยายน ๒๕๖๕ จำนวน ๗๖ คริว เรือน ได้แก่ หมู่ที่ ๑,๓,๔,๕,๖,๑๒, ๑๓,๑๔,๒๗

๖. ช่วยเหลือกรณีดินสไลด์ ครั้งละหลายจุด ได้แก่ หมู่ที่ ๘,๙,๑๕,๑๖,๑๗,๑๘,๑๙, ๒๓,๒๔,๒๕,๒๘ ความเสียหายจำนวน ๗ คริว เรือน

ที่มา: งานป้องกันและบรรเทาสาธารณภัย องค์การบริหารส่วนตำบลท่าก้อ

#### ๕) ยาเสพติด

ปัญหา ยาเสพติดในเขตพื้นที่ตำบลท่าก้อ พบว่าสภาพพื้นที่ส่วนใหญ่เป็นภูเขา มีเทือกเขาสลับซับซ้อน มีเส้นทางเชื่อมต่อกับจังหวัดเชียงใหม่ ทำให้เอื้อต่อการเดินทางเพื่อลำเลียง ยาเสพติด ยาเสพติดในพื้นที่ตำบลท่าก้อไม่มีแหล่งผลิต แต่เป็นแหล่งพักยาเสพติด ส่วนการค้า และการลำเลียง ยังมีปัญหาอยู่หลายหมู่บ้าน เนื่องจากตำบลท่าก้อมีเขตติดต่อกับอำเภอพร้าว ไซยปราการ ผางและแม่ฮาดซึ่งเป็นจังหวัดชายแดนติดกับประเทศพม่า และพื้นที่ส่วนใหญ่เป็นพื้นที่ป่า มีภูเขาสลับซับซ้อนจึงทำให้โอกาสในการนำยาเสพติดเข้ามาในพื้นที่ค่อนข้างสูง แต่ก็ได้รับความร่วมมือจากผู้นำ ประชาชน และหน่วยงานองค์การบริหารส่วนตำบลท่าก้อ ที่ช่วยสอดส่องดูแลอยู่เป็นประจำ การแก้ไขปัญหาขององค์การบริหารส่วนตำบลท่าก้อสามารถทำได้เฉพาะตามอำนาจหน้าที่เท่านั้น เช่น การรณรงค์ การประชาสัมพันธ์ การแจ้งเบาะแส การฝึกอบรมให้ความรู้ เป็นต้น

การดำเนินงานเพื่อแก้ไขปัญหาด้านยาเสพติดของตำบลท่าก้อ

อบต.ท่าก้อได้ดำเนินโครงการในการป้องกันปัญหา ยาเสพติดให้ครอบคลุมทุกกลุ่มเป้าหมายดังนี้

๑. ด้านการค้นหาผู้ค้าและผู้เสพได้ร่วมกับทางปกครอง กำหนดผู้ใหญ่บ้านในการจัดเวทีประชาคมเพื่อค้นหาผู้เสพจากนั้นจะมีข้อมูลชุดหนึ่งซึ่งเป็นความลับที่ทางปกครองใช้เป็นแนวทางในการทำงานด้านการป้องกันร่วมกับทางองค์การบริหารส่วนตำบลท่าก้อ

๒. ฝึกอบรมให้ความรู้กับเยาวชนและประชาชนทั่วไป โดยมีเป้าหมายจำนวน ๒๕๑ คน ร่วมมือกับทางสถานีตำรวจ ฝ่ายปกครอง

๓. สนับสนุนงบประมาณให้กับสถานศึกษาในตำบล จำนวน ๘ แห่งๆละ ๕,๐๐๐ บาทต่อปี เพื่อให้สถานศึกษาจัดทำโครงการป้องกันและแก้ไขปัญหายาเสพติดในโรงเรียน

๔. จัดทำโครงการรณรงค์และป้องกันแก้ไขปัญหายาเสพติดในเด็กและเยาวชน (TO BE NUMBER ONE) มีชมรมที่เป็นรูปธรรมและดำเนินงานอย่างต่อเนื่อง ๒ พื้นที่ คือชมรมทูบีนัมเบอร์วันบ้านป่าลั่น และชมรมทูบีนัมเบอร์วันบ้านดินดำดอนแก้ว ซึ่งทั้งสองชมรมมีสมาชิกเข้าร่วมกิจกรรมทั้งหมด ๑,๑๕๐ คน และชมรมทูบีนัมเบอร์วันบ้านป่าลั่นดำเนินงานมาตั้งแต่ปี ๒๕๔๖ จนถึงปัจจุบันได้รับรางวัลต้นแบบระดับเงิน ชมรมทูบีนัมเบอร์วันบ้านดินดำดอนแก้ว ดำเนินงานมาตั้งแต่ปี ๒๕๕๖ ได้รับรางวัลกลุ่มดีเด่นระดับภาคซึ่งได้เป็นตัวแทนของภาคเหนือเข้าประกวดระดับประเทศ

๕. จัดกิจกรรมให้เด็กและเยาวชนมีพื้นที่ในการแสดงออกและเรียนรู้ เช่น กีฬาเยาวชนด้านยาเสพติด ค่ายคุณธรรมจริยธรรม ค่ายพี่สอนน้องอัยสอนหลาน เรียนรู้ด้านองค์ความรู้ภูมิปัญญา เช่น การทำบายศรี งานฝีมือต่างๆ การทอผ้า การฟ้อน การตีกลอง เรียนรู้ดนตรีพื้นบ้าน เป็นต้น

### ผลลัพธ์ที่เกิดขึ้น

๑. ประชาชน พ่อแม่ผู้ปกครองและผู้นำเกิดความตื่นตัวและกระตือรือร้นในการเข้ามามีส่วนร่วมในการป้องกันและแก้ไขปัญหายาเสพติดมากขึ้น

๒. ด้วยนโยบายของรัฐบาลที่เข้มงวดส่งผลให้เกิดการปราบปรามอย่างเข้มงวดทำให้สถานการณ์ด้านยาเสพติดของตำบลทำก็ดีขึ้น

๓. เยาวชนได้ทำกิจกรรมทูบีนัมเบอร์วันด้วยตนเองส่งผลให้เกิดสิ่งดีดังนี้

- การปรับเปลี่ยนพฤติกรรมที่ดีขึ้น กล้าแสดงออกในทางสร้างสรรค์ มีจิตอาสา มีความอดทน เป็นเด็กไทยที่มีค่านิยมหลัก ๑๒ ประการเกิดขึ้นในตัวโดยไม่ต้องท่องจำ มีความเป็นผู้นำ เป็นต้นแบบเด็กดีมีที่เรียน ได้รับโอกาสในการทำงานจากหน่วยงานภาครัฐ และเอกชน

- ทุกคนในครอบครัวสมัครเป็นสมาชิกชมรม TO BE NUMBER ONE จึงทำให้ บ้านหลังนี้เป็นทูบีนัมเบอร์วันทั้งครอบครัว มีเวลาทำกิจกรรมร่วมกันในวันสำคัญ ระวังปัญหา ครอบครัวเข้าใจบุตรหลานที่ผ่านการรักษา ฟันฟูจากการทำงานร่วมกันแบบ เด็กทำ ผู้ใหญ่หนุน ส่งผลให้ชุมชนบ้านป่าลั่นได้รับคัดเลือกให้เป็น หมู่บ้านกองทุนแม่ของแผ่นดิน ชุมชนของเราจึงมีเด็กดี คดีดี ชุมชนดี

- TO BE NUMBER ONE เอกลักษณ์ของตำบลทำก็ จึงได้นำเอาแนวทางการดำเนินงานไปเป็นยุทธศาสตร์การพัฒนาคุณภาพชีวิตของประชาชนและแก้ไขปัญหายาเสพติด และได้บรรจุโครงการ TO BE NUMBER ONE ไว้ในแผนพัฒนาตำบลและข้อบัญญัติงบประมาณรายจ่ายเป็นประจำทุกปี

๔. อบต.ทำก็กำหนดนโยบายการพัฒนาเด็กและเยาวชนที่ชัดเจนและกำหนดเป็นยุทธศาสตร์การพัฒนาตำบล

## ๖) การสังคมสงเคราะห์

ในแต่ละปี อบต.ทำก๊อได้ดำเนินการสังคมสงเคราะห์ให้กับผู้ยากไร้และผู้ด้อยโอกาสในตำบลทำก๊อ ที่ผ่านมา อบต.ทำก๊อได้ทำการสังคมสงเคราะห์ช่วยเหลือผู้ยากไร้และผู้ด้อยโอกาสดังนี้

กิจกรรม	ปี ๒๕๖๓ (ราย)	ปี ๒๕๖๔ (ราย)	ปี ๒๕๖๕ (ราย)	หมายเหตุ
๑.สงเคราะห์เบี้ยยังชีพคนชรา	๒,๗๒๖	๒,๙๘๙	๓,๐๒๐	
๒.สงเคราะห์เบี้ยยังชีพคนพิการ	๕๙๐	๖๑๘	๖๐๑	
๓.สงเคราะห์เบี้ยยังชีพผู้ป่วยเอดส์	๘๐	๘๑	๗๔	
๔.สงเคราะห์ผู้ประสบภัยทางธรรมชาติ	๒๒	๒๗	๗๖	
๕.สงเคราะห์ ผู้สูงอายุ ผู้พิการ ผู้ยากไร้และ ด้อยโอกาส	๗	๒๖	๖๔	

ที่มา: งานสวัสดิการสังคม องค์การบริหารส่วนตำบลทำก๊อ

## ๕. ระบบบริการพื้นฐาน

### ๑) การคมนาคมขนส่ง( ทางบก,ทางน้ำ,ทางราง ฯลฯ)

ตำบลทำก๊อ มีเส้นทางคมนาคมทางบกที่สำคัญ คือ

๑. ทางหลวงแผ่นดินหมายเลข ๑๑๘ สายเชียงราย - เชียงใหม่ เป็นถนนสายหลัก สำหรับการเดินทางติดต่อกับตำบลและอำเภอใกล้เคียง เป็นถนนลาดยางสภาพดี

๒. ทางหลวงชนบท ชร ๓๐๔๗ สายบ้านดอนชัย เป็นถนนคอนกรีตไปวัดดอนชัยศรีพนาวาส ระยะทาง ๕๒๐ เมตร

๓. ทางหลวงชนบท ชร ๔๐๕๔สายบ้านแม่ต๋ำ- ห้วยน้ำขุ่น ระยะทาง ๒๓.๙๔๙ กิโลเมตร ถนนลาดยาง ๑.๕๐๐ กม. ถนนคอนกรีตเสริมเหล็ก ๒๒.๔๔๙ กม.

๔. ทางหลวงชนบท สายบ้านโฮ้ง- ปางหลวง - ปางน้ำฮ้าย ระยะทาง ๑๘.๐๙๔ กิโลเมตร เป็นถนนดินลูกรัง ๑๒.๘๓๕ กม. ถนนคอนกรีตเสริมไม้ไผ่ ๔.๒๗๔ กม. ถนนคอนกรีตเสริมเหล็ก ๐.๙๘๕ กม.

๕. ทางหลวงชนบท สายป่าถ่อน- แม่ฝักทะเล ระยะทาง ๗.๒๐๐ กิโลเมตร เป็นถนนดินลูกรัง ๖.๕๐๐ กม. ถนนลาดยาง ๐.๕๕๐ กม. ถนนคอนกรีตเสริมเหล็ก ๐.๑๕๐ กม.

๖. ทางหลวงชนบท บ้านสบก๊อ -หล่ายลาว ถนนลูกรัง ๐.๔๐๐ กม. ถนนคอนกรีตเสริมเหล็ก ๐.๘๐๐ กม.

๗. ทางหลวงชนบทสายบ้านดินต๋ำ- แม่ฝักทะเล ระยะทาง ๕ กิโลเมตรแยกเป็นถนนคอนกรีต ๑.๕ กม.

ที่มา: กองช่าง องค์การบริหารส่วนตำบลทำก๊อ

๒) การไฟฟ้า หมู่บ้าน ที่ได้รับบริการจาก กฟผ. เข้าถึง จำนวน ๑๗ หมู่บ้านและมีหมู่บ้านที่ใช้ไฟฟ้าจากพลังงานแสงอาทิตย์ มี ๒ หมู่บ้าน ได้แก่หมู่ที่ ๘,๙, หมู่บ้านที่ใช้ไฟฟ้าจากพลังงานน้ำ มี ๒ หมู่บ้านได้แก่หมู่ที่ ๑๗,๒๔

### ๓) การประปา

๑. ระบบประปาหมู่บ้าน

จำนวน ๑๗ แห่ง

๒. ระบบประปาภูเขา

จำนวน ๑๒ แห่ง

## ๔) โทรศัพท์

มีการให้บริการทั้งโทรศัพท์ประจำที่ครอบคลุมทุกพื้นที่ภายในการให้บริการของบริษัท TOT และ ๓BB มีการให้บริการโทรศัพท์เคลื่อนที่ มีเครือข่ายครอบคลุมพื้นที่ทั้งหมด โดยผู้ให้บริการได้แก่ AIS DTAC และ TRUE

## ๕) ระบบโลจิสติกส์ (Logistics) หรือการขนส่ง

๑. ที่ทำการไปรษณีย์โทรเลข (สาขาย่อย) ๑ แห่ง
๒. รถโดยสารประจำทางระหว่างหัวน้ำขุน-แม่สรวย ๑ แห่ง
๓. เครื่องจักรกล มีดังนี้
  - ๓.๑ รถบรรทุกน้ำเอนกประสงค์ จำนวน ๑ คัน
  - ๓.๒. รถฟาร์มแทรกเตอร์ จำนวน ๒ คัน
  - ๓.๓ รถชุดตีนตะขาบ จำนวน ๑ คัน
  - ๓.๔. รถลากจูง ๑ คัน
  - ๓.๕. รถกู้ภัย ๑ คัน
  - ๓.๖ รถบรรทุก จำนวน ๑ คัน

## ๖.ระบบเศรษฐกิจ

## ๑) การเกษตร

เกษตรกร ๓,๒๘๖ ครัวเรือน พื้นที่การเกษตรทั้งหมด ๖๑,๖๓๖ ไร่

- ข้าว	๑,๗๑๖ ครัวเรือน	จำนวน ๑๐,๐๔๓ ไร่
- ข้าวโพด	๗๙๗ ครัวเรือน	จำนวน ๙,๖๔๕ ไร่
- ลำไย	๒,๐๘๗ ครัวเรือน	จำนวน ๒๕,๗๐๒ ไร่
- กาแฟ	๓๕๓ ครัวเรือน	จำนวน ๒,๕๐๔ ไร่
- ชา	๓๖๐ ครัวเรือน	จำนวน ๔,๐๑๘ ไร่
- ยางพารา	๖๖ ครัวเรือน	จำนวน ๖๓๙ ไร่

## ๒) การปศุสัตว์

- โคเนื้อ	๘๘ ครัวเรือน	จำนวน ๔๘๒ ตัว
- โคนม	๔ ครัวเรือน	จำนวน ๑๐๗ ตัว
- กระบือ	๒๖ ครัวเรือน	จำนวน ๑๓๒ ตัว
- สุกร	๑๘๘ ครัวเรือน	จำนวน ๑,๗๓๔ ตัว
- ไก่	๑,๓๐๘ ครัวเรือน	จำนวน ๘๙,๕๘๗ ตัว
- เป็ด	๕๕ ครัวเรือน	จำนวน ๘๐๓ ตัว
- แพะ	๒ ครัวเรือน	จำนวน ๑๖ ตัว
- ห่าน	๘ ครัวเรือน	จำนวน ๒๒ ตัว
- ไก่วง	๑ ครัวเรือน	จำนวน ๕ ตัว
- นก	๑ ครัวเรือน	จำนวน ๑ ตัว
- สัตว์ปีกอื่นๆ	๑๗ ครัวเรือน	จำนวน ๔๕ ตัว

## ๓) การประมง

- ปลานิล	๔๘	ครัวเรือน	จำนวน	๖๕	บ่อ
- ปลาตะเพียน	๓	ครัวเรือน	จำนวน	๓	บ่อ
- ปลาไน	๒	ครัวเรือน	จำนวน	๒	บ่อ
- ปลานวลจันทร์เทศ	๑	ครัวเรือน	จำนวน	๑	บ่อ
- ปลาสรวย	๑	ครัวเรือน	จำนวน	๑	บ่อ
- ปลาดุก	๓	ครัวเรือน	จำนวน	๔	บ่อ
- ปลากะตัก	๑	ครัวเรือน	จำนวน	๑	บ่อ
- ปลายี่สก	๑	ครัวเรือน	จำนวน	๑	บ่อ
- สัตว์น้ำอื่นๆ	๑	ครัวเรือน	จำนวน	๑๐	บ่อ

ที่มา: งานการเกษตร สำนักปลัด องค์การบริหารส่วนตำบลท่าก้อ

๔) การบริการ ตำบลท่าก้อมีหน่วยบริการดังนี้ โรงแรม จำนวน ๓ แห่ง , ปั้มน้ำมันและหน่วยบริการน้ำมันขนาดย่อย จำนวน ๔ แห่ง ,ลานตากผลผลิตทางการเกษตร จำนวน ๓ แห่ง ,ร้านสะดวกซื้อ ๗-Eleven จำนวน ๑ แห่ง , ไปรษณีย์ จำนวน ๑ แห่งนอกจากนี้ยังมีหน่วยบริการประชาชนจำนวน ๒ แห่ง

๕) การท่องเที่ยว แหล่งท่องเที่ยวที่สำคัญของตำบลท่าก้อ ประกอบด้วยแหล่งท่องเที่ยวเชิงธรรมชาติ และ เชิงประวัติศาสตร์ ซึ่งได้แก่ โครงการหลวงห้วยน้ำซุ่น น้ำตกห้วยชมภู น้ำตกป่าเกี๊ยะ เกษตรห้วยน้ำซุ่น จุดชมวิวมัจฉาใต้ อ่างเก็บน้ำแม่ก้อหลวง และพระธาตุเสด็จ- หมู่บ้านห้วยน้ำซุ่น

หมู่บ้านห้วยน้ำซุ่น เป็นแหล่งท่องเที่ยวที่สามารถเยี่ยมชมวิถีชีวิตและประเพณีของชนเผ่า เช่น ล่าหูก อาข่า จีนยูนาน และอาเข่อ พื้นที่ดังกล่าวเป็นแหล่งเพาะปลูกชาพันธุ์ดีแห่งหนึ่งของจังหวัดเชียงราย ซึ่งนักท่องเที่ยวสามารถเยี่ยมชมเทคโนโลยีการเพาะปลูกชาคุณภาพดีและวิถีชีวิตความเป็นแบบธรรมชาติและทัศนียภาพที่สวยงามบนดอยห้วยน้ำซุ่นและจุดชมวิวน้ำลอมจ้อ

พระธาตุเสด็จ เป็นพระธาตุเก่าแก่ อายุประมาณ ๘๐๐ ปี เป็นสถานที่ศักดิ์สิทธิ์และนับถือของชาวตำบล ท่าก้อตั้งอยู่ หมู่ ๖ บ้านท่าก้อพลับพลา ตำบลท่าก้อ อ.แม่สรวย จ.เชียงรายและพระธาตุชัยมงคล ตั้งอยู่ในหมู่ที่ ๒๑

น้ำตกห้วยชมภู เป็นน้ำตกที่อยู่ในป่าลึกเหมาะสำหรับนักท่องเที่ยวที่ชอบการเดินป่า มีจำนวน ๒ ชั้น มีความงาม น้ำใสสะอาด ตั้งอยู่ในเขตหมู่ที่ ๑๗ บ้านห้วยชมภู ตำบลท่าก้อ อ.แม่สรวย จ.เชียงราย

อ่างเก็บน้ำแม่ก้อหลวง เป็นอ่างเก็บขนาดกลางเพื่อใช้ในการเกษตรและเป็นแหล่งท่องเที่ยวพักผ่อนหย่อนใจของตำบลตั้งอยู่ หมู่๗ บ้านโห่ง ตำบลท่าก้อ ระยะเวลา ๑.๕ กิโลเมตร จากทางหลวงหมายเลข ๑๑๘ สายเชียงใหม่-เชียงราย

โฮมสเตย์บ้านป่าเกี๊ยะ ตั้งอยู่ในเขตหมู่ที่ ๑๘ บ้านป่าเกี๊ยะ ตำบลท่าก้อ อ.แม่สรวย จ.เชียงราย

โฮมสเตย์บ้านแม่จันใต้ ตั้งอยู่ในเขตหมู่ที่ ๒๕ บ้านแม่จันใต้ ตำบลท่าก้อ อ.แม่สรวย จ.เชียงราย

โฮมสเตย์บ้านดอยงาม ตั้งอยู่ในเขตหมู่ที่ ๑๕ บ้านดอยงาม ตำบลท่าก้อ อ.แม่สรวย จ.เชียงราย

๖) แหล่งเรียนรู้/ทุนทางสังคม

๑. แหล่งเรียนรู้บ้านนายใจ โขครวย

สถานที่ตั้ง ๒๐๐ บ้านป่าลั่น หมู่ ๓ ตำบล ท่าก้อ อำเภอ แม่สรวย จังหวัด เชียงราย  
เบอร์โทรศัพท์ที่สามารถติดต่อได้ ๐๘๔-๘๐๕-๒๑๘๙

กิจกรรมที่ดำเนินงาน

๑. กิจกรรมการให้ความรู้เกี่ยวกับการนำปรัชญาเศรษฐกิจพอเพียงมาใช้
๒. กิจกรรมเรียนรู้และฝึกปฏิบัติการทำเครื่องจักสาน
๓. กิจกรรมเดินชมสวนเศรษฐกิจพอเพียง

๒. แหล่งเรียนรู้บ้านนายสุขสมบุญ พรหมโลกา

สถานที่ตั้ง ๒๓๕ บ้านป่าลั่น หมู่ ๓ ตำบล ท่าก้อ อำเภอ แม่สรวย จังหวัด เชียงราย  
เบอร์โทรศัพท์ที่สามารถติดต่อได้ ๐๘๑-๐๒๔-๓๖๑๓

กิจกรรมที่ดำเนินงาน

๑. กิจกรรมการให้ความรู้เกี่ยวกับการนำปรัชญาเศรษฐกิจพอเพียงมาใช้
๒. กิจกรรมเดินชมสวนเศรษฐกิจพอเพียง
๓. กิจกรรมการผสมปุ๋ย

๓. แหล่งเรียนรู้บ้านนางนงลักษณ์ โพธิ์ศรี

สถานที่ตั้ง ๔๒ บ้านป่าเหียง หมู่ ๑๔ ตำบล ท่าก้อ อำเภอ แม่สรวย จังหวัด เชียงราย  
เบอร์โทรศัพท์ที่สามารถติดต่อได้ ๐๘๐-๑๒๘-๗๕๘๐

กิจกรรมที่ดำเนินงาน

๑. กิจกรรมการให้ความรู้เกี่ยวกับการนำปรัชญาเศรษฐกิจพอเพียงมาใช้
๒. กิจกรรมการเดินชมพื้นที่ในบ้าน เกี่ยวกับการนำปรัชญาเศรษฐกิจพอเพียงมาใช้ในชีวิตประจำวัน
๓. กิจกรรมเดินชมสวนเศรษฐกิจพอเพียง

๔. แหล่งเรียนรู้บ้านนายพรหม พรชัย

สถานที่ตั้ง ๑๓๗ บ้านร่มโพธิ์ทอง หมู่ ๒๒ ตำบล ท่าก้อ อำเภอ แม่สรวย จังหวัด เชียงราย  
เบอร์โทรศัพท์ที่สามารถติดต่อได้ ๐๘๙-๒๖๕-๒๒๘๒

กิจกรรมที่ดำเนินงาน

๑. กิจกรรมการให้ความรู้เกี่ยวกับการนำปรัชญาเศรษฐกิจพอเพียงมาใช้
  ๒. กิจกรรมเดินชมสวนเศรษฐกิจพอเพียง
- ที่มา : งานเกษตร สำนักปลัด องค์การบริหารส่วนตำบลท่าก้อ

๕. แหล่งเรียนรู้ TO BE NUMBER ONE ชุมชนบ้านป่าลั่น

สถานที่ตั้ง หมู่ ๓ บ้านป่าลั่น ตำบล ท่าก้อ อำเภอ แม่สรวย จังหวัด เชียงราย  
เบอร์โทรศัพท์ที่สามารถติดต่อได้ ๐๘๑-๙๙๘-๕๔๙๘

๗) อุตสาหกรรม ตำบลท่าก้อยยังไม่มีโรงงานอุตสาหกรรมขนาดใหญ่ ส่วนใหญ่เป็นโรงงานที่ตั้งขึ้นเพื่อรองรับผลผลิตทางการเกษตรของเกษตรกร ประกอบด้วย โรงงานอบลำไยจำนวน ๕ แห่ง และสหกรณ์การเกษตรอำเภอแม่สรวย สาขาท่าก้อย ๑ แห่ง

#### ๘) การพาณิชย์และกลุ่มอาชีพ

การพาณิชย์ ประกอบด้วย โรงงานชา จำนวน ๗ แห่ง, โรงสี จำนวน ๔๕ แห่ง, โรงผลิตน้ำดื่ม จำนวน ๓ แห่ง, โรงกลั่นสุรา จำนวน ๗ แห่ง, โรงงานรับซื้อผลผลิตทางการเกษตร จำนวน ๓ แห่ง, โรงคั่วกาแฟ จำนวน ๑ แห่ง, ตลาดสด จำนวน ๕ แห่ง, ร้านอาหารในเขตพื้นที่ จำนวน ๒๒ แห่ง, หอพัก/บ้านเช่า จำนวน ๕ แห่ง และสหกรณ์การเกษตรอำเภอแม่สรวย (สาขาท่าก้อย) จำนวน ๑ แห่ง

#### กลุ่มอาชีพต่างๆในตำบลท่าก้อย ประกอบด้วย

- กลุ่มอาชีพ จำนวน ๑๘ กลุ่ม - กลุ่มออมทรัพย์จำนวน ๑๓ กลุ่ม
- กลุ่มเกษตรกร (เกษตรธรรมชาติ) จำนวน ๒๗ กลุ่ม - กลุ่มฉางข้าว จำนวน ๖ กลุ่ม
- กลุ่มแม่บ้านเกษตรกรจำนวน ๙ กลุ่ม - กองทุนหมู่บ้าน จำนวน ๒๗ กลุ่ม
- กลุ่มกองทุนสวัสดิการชุมชนตำบลท่าก้อย จำนวน ๑ กลุ่ม
- สถาบันการเงินชุมชน จำนวน ๑ กลุ่ม

#### ๙) แรงงาน

- แรงงานส่วนใหญ่มีความรู้ระดับมัธยมศึกษาหรือต่ำกว่า
- แรงงานต่างด้าว ที่เป็นสัญชาติ เมียนมา ลาว กัมพูชา ส่วนใหญ่แรงงาน ๓ สัญชาติจะทำงานเกี่ยวกับกิจกรรมการก่อสร้าง เกษตร และผู้ใช้ในบ้าน เนื่องจากพื้นที่รับผิดชอบมีโรงงานอบลำไย ทำให้เกิดการใช้แรงงานในภาคการให้บริการ จำนวนมากแต่ส่วนใหญ่จะเป็นคนที่มาจากต่างพื้นที่ ทำให้เกิดปัญหาประชากรแฝง
- แรงงานในพื้นที่ส่วนใหญ่จะเน้นการทำเกษตรกรรม เนื่องจากบริบทของพื้นที่เป็นพื้นที่ชนบท

### ๗. ศาสนา ประเพณี วัฒนธรรม

#### ๑) การนับถือศาสนา

- ประชาชนในพื้นที่นับถือศาสนาพุทธ ร้อยละ ๘๐ ของจำนวนประชากรทั้งหมด
- ประชาชนในพื้นที่นับถือศาสนาคริสต์ ร้อยละ ๒๐ ของจำนวนประชากรทั้งหมด
- ในเขตองค์การบริหารส่วนตำบลท่าก้อย มีสถาบันและองค์กรทางศาสนา คือ วัด ๑๕ แห่ง ประกอบด้วย
  - วัดดินดำ หมู่ที่ ๑ - วัดป่าถ่อน หมู่ที่ ๒ - วัดป่าลั่น หมู่ที่ ๓ - วัดแม่ตำ หมู่ที่ ๔
  - วัดสบก้อย หมู่ที่ ๕ - วัดป่าสัก หมู่ที่ ๖ - วัดท่าก้อยศรีโห่งสุทธาราม หมู่ที่ ๗
  - วัดปางหลวง หมู่ที่ ๘ - วัดปางน้ำมูล หมู่ที่ ๙ - วัดดอนชัยศรีพนาวาส หมู่ที่ ๑๐
  - วัดใหม่สันติธรรม หมู่ที่ ๑๒ - วัดสันมะแพน หมู่ที่ ๑๓ - วัดคีรีรัตนมงคล หมู่ที่ ๑๔
  - วัดพระธาตุสันป่าเหียง - วัดพระธาตุชัยมงคล
- โบสถ์คริสต์จักร จำนวน ๓๕ แห่ง
- สำนักสงฆ์ ๓ แห่ง

ที่มา: กองการศึกษา ศาสนาและวัฒนธรรม องค์การบริหารส่วนตำบลท่าก้อย

## ๒) ประเพณีและงานประจำปี

-ประเพณีประจำถิ่น ได้แก่

๑. ประเพณีงานสลากภัต, ประเพณีตานเงินก้อน
๒. ประเพณีตานข้าวใหม่, ประเพณีกินข้าวใหม่
๓. ประเพณีปอยหลวง
๔. ประเพณีตักบาตรเที่ยงคืน(เบ็งปืด)
๕. ประเพณีสืบชะตาบ้าน
๖. ประเพณีปีใหม่ไข่แดง
๗. ประเพณีกินวอ
๘. ประเพณีโล้ชิงช้า
๙. ประเพณีสงฆ์น้ำพระธาตุในตำบลท่าก้อ

-งานประจำปี ได้แก่

๑. ประเพณีงานสงกรานต์
๒. ประเพณีเข้าพรรษา
๓. ประเพณีลอยกระทง

ที่มา: กองการศึกษา ศาสนาและวัฒนธรรม องค์การบริหารส่วนตำบลท่าก้อ  
: แผนพัฒนาหมู่บ้าน

## ๓) ภูมิปัญญาท้องถิ่น ภาษาล้าน

-ภูมิปัญญาประจำถิ่น ได้แก่

๑. สาขาเกษตรกรรม
๒. สาขาอุตสาหกรรมและหัตถกรรม
๓. สาขาแพทย์แผนไทย
๔. สาขาการจัดการทรัพยากรธรรมชาติและสิ่งแวดล้อม
๕. สาขากองทุนและธุรกิจชุมชน
๖. สาขาสวัสดิการ
๗. สาขาศิลปกรรม
๘. สาขาการจัดการองค์กร
๙. สาขาภาษาและวรรณกรรม
๑๐. สาขาศาสนาและประเพณี

-ภาษาล้าน ได้แก่

๑. ภาษาเมือง
๒. ภาษาอาข่า
๓. ภาษาล่าหู่
๔. ภาษาอาเข่อ
๕. ภาษาจีนยูนาน
๖. ภาษาเมี่ยน

ที่มา: กองการศึกษา ศาสนาและวัฒนธรรม องค์การบริหารส่วนตำบลท่าก้อ

## ๔) OTOP สินค้าพื้นเมืองและของที่ระลึก คือ

- วิสาหกิจชุมชนวิสาหกิจร้านค้าชุมชนบ้านดินดำ หมู่ที่ ๑ ต.ท่าก้อ อ.แม่สรวย จ.เชียงราย
- วิสาหกิจชุมชนกลุ่มเย็บผ้าบ้านดินดำ หมู่ที่ ๑ ต.ท่าก้อ อ.แม่สรวย จ.เชียงราย
- วิสาหกิจชุมชนกลุ่มมหาพิชผลการเกษตร หมู่ที่ ๒ ต.ท่าก้อ อ.แม่สรวย จ.เชียงราย
- วิสาหกิจชุมชนกลุ่มเย็บผ้าบ้านป่าอ่อน หมู่ที่ ๒ ต.ท่าก้อ อ.แม่สรวย จ.เชียงราย
- วิสาหกิจชุมชนกลุ่มสหกรณ์ร้านค้าการเกษตร เกษตรชุมชนบ้านป่าอ่อน หมู่ที่ ๒ ต.ท่าก้อ อ.แม่สรวย จ.เชียงราย
- วิสาหกิจชุมชนกลุ่มสมุนไพร ๑๐๘ บ้านป่าอ่อน หมู่ที่ ๒ ต.ท่าก้อ อ.แม่สรวย จ.เชียงราย
- วิสาหกิจชุมชนกลุ่มสายธารน้ำใจ หมู่ที่ ๓ ต.ท่าก้อ อ.แม่สรวย จ.เชียงราย
- วิสาหกิจชุมชนผู้เลี้ยงโคเนื้อบ้านป่าลัน หมู่ที่ ๓ ต.ท่าก้อ อ.แม่สรวย จ.เชียงราย
- วิสาหกิจชุมชนกลุ่มบริหารจัดการไม้ผลและการแปรรูปบ้านแม่ดำ หมู่ที่ ๔ ต.ท่าก้อ อ.แม่สรวย จ.เชียงราย
- วิสาหกิจชุมชนผลิตสุราชุมชนเพื่อจำหน่าย หมู่ที่ ๔ ต.ท่าก้อ อ.แม่สรวย จ.เชียงราย
- วิสาหกิจชุมชนสมุนไพรปลอดสารบ้านแม่ดำ หมู่ที่ ๔ ต.ท่าก้อ อ.แม่สรวย จ.เชียงราย
- วิสาหกิจชุมชนกลุ่มเกษตรแปรรูปผลิตผล หมู่ที่ ๕ ต.ท่าก้อ อ.แม่สรวย จ.เชียงราย
- วิสาหกิจชุมชนผู้ปลูกไผ่ท่าก้อ หมู่ที่ ๕ ต.ท่าก้อ อ.แม่สรวย จ.เชียงราย
- วิสาหกิจชุมชนกลุ่มเย็บผ้าท่าก้อพลับพลา หมู่ที่ ๖ ต.ท่าก้อ อ.แม่สรวย จ.เชียงราย
- วิสาหกิจชุมชนกลุ่มเลี้ยงแพะและทำเกษตรเชิงอนุรักษ์ตำบลท่าก้อ หมู่ที่ ๑ ต.ท่าก้อ อ.แม่สรวย จ.เชียงราย
- วิสาหกิจชุมชนกลุ่มเย็บผ้าบ้านดอนชัย หมู่ที่ ๑๐ ต.ท่าก้อ อ.แม่สรวย จ.เชียงราย
- วิสาหกิจชุมชนไม้ผลคุณภาพ หมู่ที่ ๑๐ ต.ท่าก้อ อ.แม่สรวย จ.เชียงราย
- วิสาหกิจชุมชนเกษตรกร ตำบลท่าก้อ หมู่ที่ ๑๐ ต.ท่าก้อ อ.แม่สรวย จ.เชียงราย
- วิสาหกิจชุมชนกลุ่มอนุรักษ์กระบือบ้านหลายลาว หมู่ที่ ๑๒ ต.ท่าก้อ อ.แม่สรวย จ.เชียงราย
- วิสาหกิจชุมชนกาแพ่ท่าก้อ เชียงราย หมู่ที่ ๑๔ ต.ท่าก้อ อ.แม่สรวย จ.เชียงราย
- วิสาหกิจชุมชนท่าก้อสปีริต หมู่ที่ ๑๔ ต.ท่าก้อ อ.แม่สรวย จ.เชียงราย
- วิสาหกิจชุมชนบ้านดอยงาม หมู่ที่ ๑๕ ต.ท่าก้อ อ.แม่สรวย จ.เชียงราย
- วิสาหกิจชุมชนผู้ผลิตลำไยบ้านผาต้าย หมู่ที่ ๒๐ ต.ท่าก้อ อ.แม่สรวย จ.เชียงราย
- วิสาหกิจชุมชนกลุ่มเลี้ยงผึ้งบ้านชัยมงคล หมู่ที่ ๒๑ ต.ท่าก้อ อ.แม่สรวย จ.เชียงราย
- วิสาหกิจชุมชนเกษตรหมุนเวียน หมู่ที่ ๒๑ ต.ท่าก้อ อ.แม่สรวย จ.เชียงราย
- วิสาหกิจชุมชนคนเลี้ยงแพะเนื้อ ต.ท่าก้อ หมู่ที่ ๒๑ ต.ท่าก้อ อ.แม่สรวย จ.เชียงราย
- วิสาหกิจชุมชนกลุ่มทอดถุงบ้านร่มโพธิ์ทอง หมู่ที่ ๒๒ ต.ท่าก้อ อ.แม่สรวย จ.เชียงราย
- วิสาหกิจชุมชนชวนเกษตรอินทรีย์บ้านล่อจ้อ หมู่ที่ ๒๓ ต.ท่าก้อ อ.แม่สรวย จ.เชียงราย
- วิสาหกิจชุมชนกลุ่มผู้ปลูกกาแฟอาราบิก้าบ้านอะบอโด หมู่ที่ ๒๔ ต.ท่าก้อ อ.แม่สรวย จ.เชียงราย
- วิสาหกิจชุมชนมีมี โยโย หมู่ที่ ๒๕ ต.ท่าก้อ อ.แม่สรวย จ.เชียงราย
- วิสาหกิจชุมชนบ้านแม่จันใต้ หมู่ที่ ๒๕ ต.ท่าก้อ อ.แม่สรวย จ.เชียงราย
- วิสาหกิจชุมชนกลุ่มสหกรณ์ร้านค้าชุมชนบ้านใหม่สุขสรรค์ หมู่ที่ ๒๖ ต.ท่าก้อ อ.แม่สรวย จ.เชียงราย
- วิสาหกิจชุมชนกลุ่มเย็บผ้าบ้านดอนแก้ว หมู่ที่ ๒๗ ต.ท่าก้อ อ.แม่สรวย จ.เชียงราย
- วิสาหกิจชุมชนกลุ่มผู้ผลิตลำไยบ้านดอนแก้ว หมู่ที่ ๒๗ ต.ท่าก้อ อ.แม่สรวย จ.เชียงราย

## ๘. อื่นๆ

## ศักยภาพด้านบุคลากร

จำนวนพนักงานฝ่ายการเมือง รวมทั้งสิ้น ๓๒ คน

นายก อบต.ท่าก้อ/รองนายก อบต.ท่าก้อ /เลขานุการ นายกอบต. จำนวน ๔ คน

สมาชิกสภาองค์การบริหารส่วนตำบลท่าก้อ จำนวน ๒๘ คน

จำนวนพนักงานฝ่ายประจำ รวมทั้งสิ้น ๑๑๒ คน

- พนักงานส่วนตำบล จำนวน ๔๓ คน

- พนักงานครู จำนวน ๑๔ คน

- ลูกจ้างประจำ จำนวน ๒ คน

- พนักงานจ้างตามภารกิจ จำนวน ๔๓ คน

- พนักงานจ้างทั่วไป จำนวน ๑๒ คน

## ศักยภาพด้านเครื่องจักรกล

รถยนต์ส่วนกลาง และเครื่องจักรกล

๑. รถบรรทุกน้ำเอนกประสงค์ จำนวน ๑ คัน

๒. รถพาร์มแทรกเตอร์ จำนวน ๒ คัน

๓. รถแบ็คโฮ จำนวน ๑ คัน

๔. รถลากจูง จำนวน ๑ คัน

๕. รถกู้ภัย จำนวน ๑ คัน

๖. รถยนต์ดีเซล จำนวน ๗ คัน

๗. รถมือเตอร์ไซด์ จำนวน ๗ คัน

๘. เครื่องเจาะถนน จำนวน ๒ เครื่อง

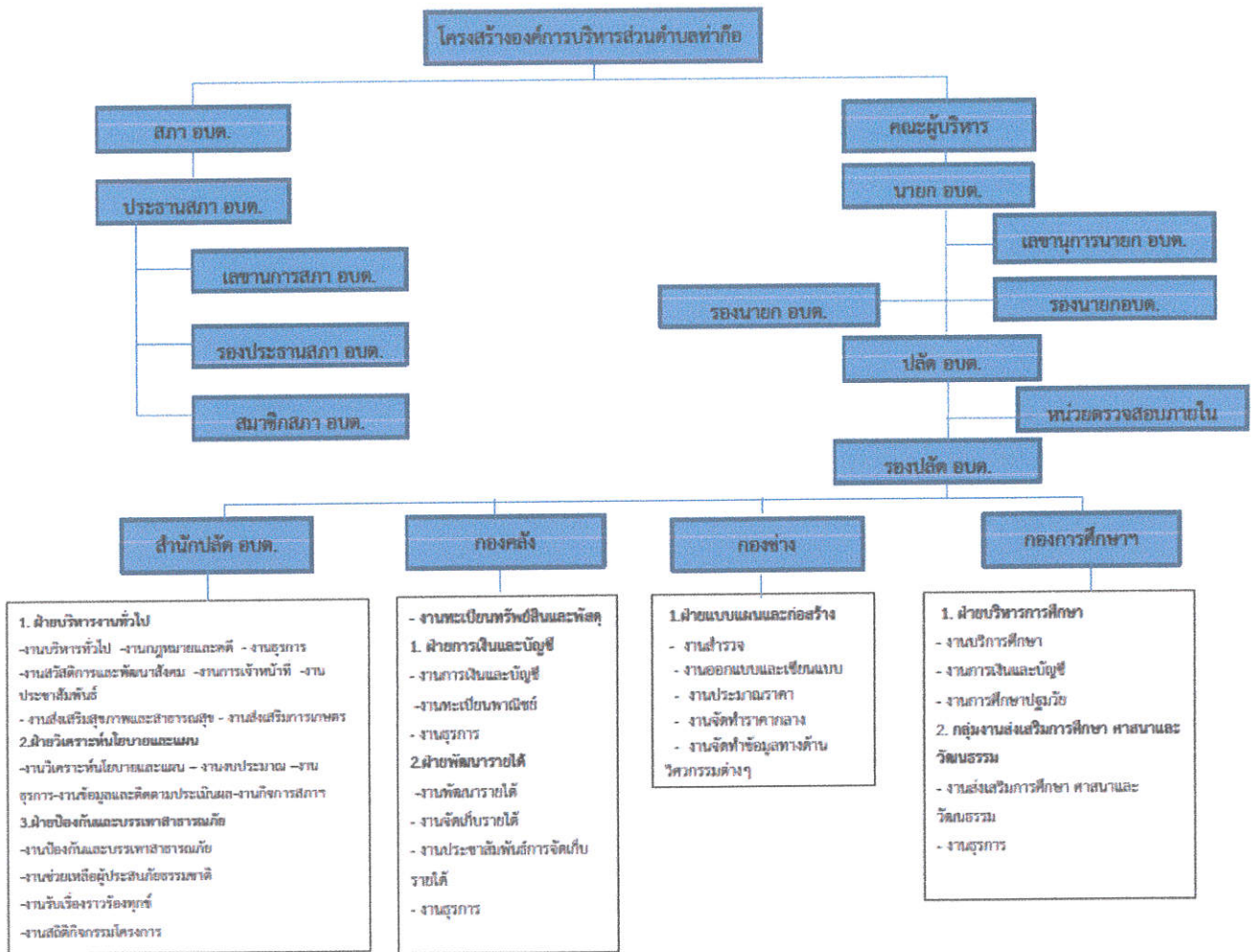



๒. ยุทธศาสตร์ชาติด้านการสร้างความสามารถในการแข่งขัน มีเป้าหมายการพัฒนา ที่มุ่งเน้นการยกระดับศักยภาพของประเทศในหลากหลายมิติ บนพื้นฐานแนวคิด ๓ ประการ ได้แก่

๑ “ต่อยอดอดีต” โดยมองกลับไปที่เราทำมาทางเศรษฐกิจ อัตลักษณ์ วัฒนธรรม ประเพณี วิถีชีวิต และจุดเด่นทางทรัพยากรธรรมชาติที่หลากหลายรวมทั้งความได้เปรียบเชิงเปรียบเทียบของประเทศในด้านอื่นๆ นำมาประยุกต์ผสมผสานกับเทคโนโลยีและนวัตกรรม เพื่อให้สอดคล้องกับบริบทของ เศรษฐกิจและสังคมโลกสมัยใหม่

๒ “ปรับปัจจุบัน” เพื่อปูทางสู่อนาคต ผ่านการพัฒนาโครงสร้าง พื้นฐานของประเทศในมิติต่างๆ ทั้งโครงข่ายระบบคมนาคมและขนส่ง โครงสร้างพื้นฐานวิทยาศาสตร์ เทคโนโลยีและดิจิทัล และการปรับสภาพแวดล้อมให้เอื้อต่อการพัฒนาอุตสาหกรรมและบริการอนาคตและ

๓ “สร้างคุณค่าใหม่ในอนาคต” ด้วยการเพิ่มศักยภาพของผู้ประกอบการ พัฒนาคู่มือใหม่ รวมถึงปรับรูปแบบธุรกิจ เพื่อตอบสนองต่อความต้องการของตลาด ผสมผสานกับยุทธศาสตร์ที่รองรับอนาคตบนพื้นฐานของการต่อยอดอดีตและปรับปัจจุบัน พร้อมทั้งส่งเสริมและสนับสนุนจากภาครัฐ ให้ประเทศไทยสามารถสร้างฐานรายได้และการจ้างงานใหม่ ขยายโอกาสทางการค้าและการลงทุนในเวทีโลก ควบคู่ไปกับการยกระดับรายได้และการกินดีอยู่ดีรวมถึงการเพิ่มขึ้นของคนชั้นกลาง และลดความเหลื่อมล้ำของคนในประเทศได้ในคราวเดียวกัน

๓. ยุทธศาสตร์ชาติด้านการพัฒนาและเสริมสร้างศักยภาพทรัพยากรมนุษย์ มีเป้าหมายการพัฒนาที่สำคัญเพื่อพัฒนาคือคนในทุกมิติและในทุกช่วงวัยให้เป็นคนดี เก่ง และมีคุณภาพ โดยคนไทย มีความพร้อมทั้งกาย ใจ สติปัญญา มีพัฒนาการที่รอบด้านและมีสุขภาพที่ดีในทุกช่วงวัย มีจิตสาธารณะ รับผิดชอบต่อสังคมและผู้อื่น มัธยัสถ์ อดออมโอบอ้อมอารี มีวินัย รักษาศีลธรรมและเป็นพลเมืองดีของชาติ มีหลักคิดที่ถูกต้อง มีทักษะที่จำเป็นในศตวรรษที่ ๒๑ มีทักษะสื่อสาร ภาษาอังกฤษและภาษาที่สามและอนุรักษ์ภาษาท้องถิ่น มีนิสัยรักการเรียนรู้และการพัฒนาตนเองอย่างต่อเนื่องตลอดชีวิตสู่การเป็นคนไทยที่มีทักษะสูง เป็นนวัตกรรม นักคิดประกอบการ เกษตรกรยุคใหม่ และอื่นๆ โดยมีสัมมาชีฟตามความถนัดของตนเอง

๔. ยุทธศาสตร์ด้านการสร้างโอกาสและความเสมอภาคทางสังคม มีเป้าหมาย การพัฒนาที่ให้ความสำคัญกับการดึงเอาพลังของภาคส่วนต่างๆ ทั้งภาคเอกชน ประชาสังคม ชุมชนท้องถิ่นมาร่วมขับเคลื่อน โดยการสนับสนุนการรวมตัวของประชาชนในการร่วมคิดร่วมทำ เพื่อส่วนรวม การกระจายอำนาจและความรับผิดชอบไปสู่กลไกบริหารราชการแผ่นดินในระดับท้องถิ่น ในการจัดการตนเองและการเตรียมความพร้อมของประชากรไทย ทั้งในมิติสุขภาพ เศรษฐกิจ สังคม และสภาพแวดล้อม ให้เป็นประชากรที่มีคุณภาพ สามารถพึ่งตนเองและทำประโยชน์แก่ครอบครัว ชุมชน และสังคมให้นานที่สุด โดยรัฐให้หลักประกันการเข้าถึงบริการและสวัสดิการที่มีคุณภาพอย่างเป็นธรรมและทั่วถึง

๕. ยุทธศาสตร์ชาติด้านการสร้างการเติบโตบนคุณภาพชีวิตที่เป็นมิตรกับสิ่งแวดล้อม มีเป้าหมายการพัฒนาที่สำคัญ เพื่อนำไปสู่การบรรลุเป้าหมายการพัฒนาที่ยั่งยืนในทุกมิติ ทั้งด้านสังคม เศรษฐกิจ สิ่งแวดล้อม ธรรมชาติและความเป็นหุ้นส่วนความร่วมมือระหว่างกัน ทั้งภายในและภายนอกประเทศอย่างบูรณาการ ใช้พื้นที่เป็นตัวตั้งในการกำหนดกลยุทธ์และแผนงานและการให้ทุกฝ่ายที่เกี่ยวข้องได้เข้ามามีส่วนร่วมในแบบทางตรงให้มากที่สุดเท่าที่จะเป็นไปได้ โดยเป็นการดำเนินการบนพื้นฐานการเติบโตร่วมกัน ไม่ว่าจะผ่านทางเศรษฐกิจ สิ่งแวดล้อมและคุณภาพชีวิต โดยให้ความสำคัญกับการสร้างสมดุลทั้ง ๓ ด้าน อันจะนำไปสู่ความยั่งยืนเพื่อคนรุ่นต่อไปอย่างแท้จริง

## แผนระดับที่ ๒

### ๒.๑) แผนปฏิรูปประเทศ

๑. ด้านการเมือง
๒. ด้านการบริหารราชการแผ่นดิน
๓. ด้านกฎหมาย
๔. ด้านกระบวนการยุติธรรม
๕. ด้านเศรษฐกิจ
๖. ด้านทรัพยากรธรรมชาติและสิ่งแวดล้อม
๗. ด้านสาธารณสุข
๘. ด้านสื่อสารมวลชน เทคโนโลยีสารสนเทศ
๙. ด้านสังคม
๑๐. ด้านพลังงาน
๑๑. ด้านป้องกันและปราบปรามการทุจริตและประพฤติมิชอบ

### ๒.๒) แผนแม่บทภายใต้ยุทธศาสตร์ชาติ

๑. ด้านความมั่นคง
๒. ด้านการต่างประเทศ
๓. ด้านการเกษตร
๔. อุตสาหกรรมและบริการแห่งอนาคต
๕. การท่องเที่ยว
๖. พื้นที่และเมืองน่าอยู่อัจฉริยะ
๗. โครงการพื้นฐาน ระบบโลจิสติกส์และดิจิทัล
๘. ผู้ประกอบการและวิสาหกิจขนาดกลางและขนาดย่อมยุคใหม่
๙. เขตเศรษฐกิจพิเศษ
๑๐. การปรับเปลี่ยนค่านิยมและวัฒนธรรม
๑๑. ศักยภาพคนตลอดช่วงชีวิต
๑๒. การพัฒนาการเรียนรู้
๑๓. การเสริมสร้างให้คนไทยมีสุขภาพที่ดี
๑๔. ศักยภาพการกีฬา
๑๕. พลังทางสังคม
๑๖. เศรษฐกิจฐานราก
๑๗. ความเสมอภาคและหลักประกันทางสังคม
๑๘. การเติบโตอย่างยั่งยืน
๑๙. การบริหารจัดการน้ำทั้งระบบ
๒๐. การบริการประชาชนและประสิทธิภาพภาครัฐ
๒๑. การต่อต้านการทุจริตและประพฤติมิชอบ
๒๒. กฎหมายและกระบวนการยุติธรรม
๒๓. การวิจัยและพัฒนานวัตกรรม

### แผนระดับที่ ๓

#### นโยบายรัฐบาล นโยบายหลัก ๑๒ ด้านของรัฐบาล

๑. การปกป้องและเชิดชูสถาบันพระมหากษัตริย์
๒. การสร้างความมั่นคงและความปลอดภัยของประเทศ และความสงบสุขของประเทศ
๓. การทำนุบำรุงศาสนา ศิลปะ และวัฒนธรรม
๔. การสร้างบทบาทของไทยในเวทีโลก
๕. การพัฒนาเศรษฐกิจและความสามารถในการแข่งขันของไทย
๖. การพัฒนาพื้นที่เศรษฐกิจและการกระจายความเจริญสู่ภูมิภาค
๗. การพัฒนาสร้างความเข้มแข็งจากฐานราก
๘. การปฏิรูปกระบวนการเรียนรู้และการพัฒนาศักยภาพของคนไทยทุกช่วงวัย
๙. การพัฒนาระบบสาธารณสุขและหลักประกันทางสังคม
๑๐. การฟื้นฟูทรัพยากรธรรมชาติและการรักษาสิ่งแวดล้อมเพื่อสร้างการเติบโตอย่างยั่งยืน
๑๑. การปฏิรูปการบริหารจัดการภาครัฐ
๑๒. การป้องกันและปราบปรามการทุจริตและประพฤติมิชอบ และกระบวนการยุติธรรม

#### นโยบายเร่งด่วน ๑๒ เรื่องของรัฐบาล

๑. การแก้ไขปัญหาในการดำรงชีวิตของประชาชน
๒. การปรับปรุงระบบสวัสดิการและพัฒนาคุณภาพชีวิตของประชาชน
๓. มาตรการเศรษฐกิจเพื่อรองรับความผันผวนของเศรษฐกิจโลก
๔. การให้ความช่วยเหลือเกษตรกรและพัฒนานวัตกรรม
๕. การยกระดับศักยภาพของแรงงาน
๖. การวางรากฐานระบบเศรษฐกิจของประเทศสู่อนาคต
๗. การเตรียมคนไทยสู่ศตวรรษที่ ๒๑
๘. การแก้ไขปัญหาทุจริตและประพฤติมิชอบในวงราชการ ทั้งฝ่ายการเมืองและฝ่ายราชการประจำ
๙. การแก้ไขปัญหาเสพติดและสร้างความสงบสุขในพื้นที่ชายแดนภาคใต้
๑๐. การพัฒนาระบบการให้บริการประชาชน
๑๑. การจัดเตรียมมาตรการรองรับภัยแล้งและอุทกภัย
๑๒. การสนับสนุนให้มีการศึกษา การรับฟังความเห็นของประชาชนและการดำเนินการเพื่อแก้ไขเพิ่มเติมรัฐธรรมนูญ

**๒) แผนพัฒนาเศรษฐกิจและสังคมแห่งชาติ ฉบับที่ ๑๓ (พ.ศ. ๒๕๖๖-๒๕๗๐)  
วิสัยทัศน์ “พลิกโฉมประเทศสู่ สังคมก้าวหน้า เศรษฐกิจสร้างมูลค่าอย่างยั่งยืน”**

แผนพัฒนาเศรษฐกิจและสังคมแห่งชาติ ฉบับที่ ๑๓ มีจุดมุ่งหมายสูงสุดเพื่อขับเคลื่อนการพัฒนาประเทศให้สามารถบรรลุผลตามเป้าหมายการพัฒนาระยะยาวที่กำหนดไว้ในยุทธศาสตร์ชาติ โดยมุ่งหวังให้แผนพัฒนาฯ ฉบับที่ ๑๓ (พ.ศ. ๒๕๖๖ - ๒๕๗๐) ทำหน้าที่เป็นกลไกในการขับเคลื่อนที่มีลำดับความสำคัญสูงต่อการพัฒนาประเทศในระยะ ๕ ปีและเพื่อผลักดันให้ประเทศสามารถก้าวข้ามความท้าทายต่าง ๆ เพื่อขับเคลื่อนสู่ความเจริญเติบโตที่ทุกภาคส่วนได้รับประโยชน์อย่างเท่าเทียมกัน โดย (ร่าง) แผนพัฒนาฯ ฉบับที่ ๑๓ ได้กำหนดทิศทางและเป้าหมายของการพัฒนานบนพื้นฐานของหลักการและแนวคิดที่สำคัญ ๔ ประการ ได้แก่

**๑. หลักปรัชญาของเศรษฐกิจพอเพียง** โดยการสืบสาน รักษา ต่อยอดการพัฒนาตามหลักปรัชญาของเศรษฐกิจพอเพียง ซึ่งตั้งอยู่บนพื้นฐานของความพอประมาณ ความมีเหตุผล การสร้างภูมิคุ้มกันที่ดีควบคู่กับการใช้เงื่อนไข ๒ ประการเพื่อกำกับการกำหนดทิศทางและประเด็นการพัฒนาในส่วนต่าง ๆ ได้แก่ เงื่อนไขความรู้โดยการใช้องค์ความรู้ทางวิชาการที่รอบด้าน และเงื่อนไขคุณธรรม โดยยึดถือผลประโยชน์ของประชาชนและความเป็นธรรมในทุกมิติของสังคม

**๒. แนวคิด Resilience** ซึ่งเป็นแนวคิดที่มุ่งเน้นการลดความเปราะบางต่อความเปลี่ยนแปลงอันประกอบด้วยการพัฒนาความสามารถใน ๓ ระดับ ได้แก่ (๑) การพร้อมรับ (Cope) หมายถึง ความสามารถในการบริหารจัดการภายใต้สภาวะวิกฤติ ให้สามารถยืนหยัดและต้านทานความยากลำบาก รวมถึงฟื้นคืนกลับสู่สภาวะปกติได้อย่างรวดเร็ว (๒) การปรับตัว (Adapt) หมายถึง การปรับทิศทาง รูปแบบ และแนวทางการพัฒนาให้สอดคล้องกับความเปลี่ยนแปลง พร้อมกระจายความเสี่ยงและปรับตัวอย่างเท่าทันเพื่อแสวงหาประโยชน์จากสิ่งที่เกิดขึ้น และ (๓) การเปลี่ยนแปลงเพื่อพร้อมเติบโตอย่างยั่งยืน (Transform) หมายถึงการเปลี่ยนแปลงเชิงโครงสร้างและปัจจัยพื้นฐานให้สอดคล้องกับความเปลี่ยนแปลง

**๓. เป้าหมายการพัฒนาอย่างยั่งยืนของสหประชาชาติ** ซึ่งอยู่บนพื้นฐานของแนวคิด “ไม่ทิ้งใครไว้ข้างหลัง” โดยมุ่งเสริมสร้างคุณภาพชีวิตที่ดีให้กับประชาชนทุกกลุ่ม ทั้งในมิติของการมีปัจจัยที่จำเป็นสำหรับการดำรงชีวิตขั้นพื้นฐานที่เพียงพอ การมีสภาพแวดล้อมที่ดี การมีปัจจัยสนับสนุนให้มีสุขภาพที่สมบูรณ์ทั้งทางร่างกายและจิตใจ การมีโอกาสที่จะใช้ศักยภาพของตนในการสร้างความเป็นอยู่ที่ดี รวมถึงการมุ่งส่งต่อทรัพยากรธรรมชาติและสิ่งแวดล้อมที่ดีไปยังคนรุ่นต่อไป

**๔. โมเดลเศรษฐกิจ BCG** ซึ่งเป็นแนวคิดการพัฒนาเศรษฐกิจใน ๓ รูปแบบควบคู่กัน ได้แก่ เศรษฐกิจชีวภาพ เศรษฐกิจหมุนเวียน และเศรษฐกิจสีเขียว โดยอาศัยฐานศักยภาพและความเข้มแข็งของประเทศอันประกอบด้วยความหลากหลายทางชีวภาพและความหลากหลายทางวัฒนธรรม พร้อมกับการใช้ประโยชน์จากองค์ความรู้ทางด้านวิทยาศาสตร์ เทคโนโลยี และนวัตกรรมในการสร้างมูลค่าเพิ่มเพื่อผลักดันให้ประเทศมีการเจริญเติบโตทางเศรษฐกิจอย่างยั่งยืน และสามารถกระจายรายได้ โอกาส และความมั่งคั่งได้อย่างทั่วถึง

**วัตถุประสงค์และเป้าหมายการพัฒนา เป้าหมายหลัก ๕ ประการ ประกอบด้วย**

**๑. การปรับโครงสร้างการผลิตสู่เศรษฐกิจฐานนวัตกรรม** โดยยกระดับขีดความสามารถในการแข่งขันของภาคการผลิตและบริการสำคัญให้สูงขึ้น และสามารถตอบโจทย์พัฒนาการของเทคโนโลยีและสังคมยุคใหม่ และเป็นมิตรต่อสิ่งแวดล้อม เชื่อมโยงเศรษฐกิจท้องถิ่นและผู้ประกอบการรายย่อยกับห่วงโซ่มูลค่าของภาคการผลิตและบริการเป้าหมาย รวมถึงพัฒนาระบบนิเวศที่ส่งเสริมการค้าการลงทุนและนวัตกรรม

**๒. การพัฒนาคนสำหรับโลกยุคใหม่** โดยพัฒนาให้คนไทยมีทักษะและคุณลักษณะที่เหมาะสมกับโลกยุคใหม่ ทั้งทักษะในด้านความรู้ทักษะทางพฤติกรรม และคุณลักษณะตามบรรทัดฐานที่ดีของสังคมเตรียมพร้อมกำลังคนที่มีคุณภาพสอดคล้องกับความต้องการของตลาดแรงงาน เอื้อต่อการปรับโครงสร้างเศรษฐกิจไปสู่ภาคการผลิตและบริการเป้าหมายที่มีศักยภาพและผลิตภาพสูงขึ้น รวมทั้งพัฒนาหลักประกันและความคุ้มครองทางสังคมเพื่อส่งเสริมความมั่นคงในชีวิต

๓. การมุ่งสู่สังคมแห่งโอกาสและความเป็นธรรม โดยลดความเหลื่อมล้ำทั้งในเชิงรายได้ ความมั่งคั่ง และโอกาสในการแข่งขันของภาคธุรกิจ สนับสนุนช่วยเหลือกลุ่มเปราะบางและผู้ด้อยโอกาสให้มีโอกาสในการเลื่อนขั้นทางเศรษฐกิจและสังคม รวมถึงจัดให้มีบริการสาธารณะที่มีคุณภาพอย่างทั่วถึงและเท่าเทียม

๔. การเปลี่ยนผ่านไปสู่ความยั่งยืน โดยปรับปรุงการใช้ทรัพยากรธรรมชาติในการผลิตและบริการให้มีประสิทธิภาพและสอดคล้องกับขีดความสามารถในการรองรับของระบบนิเวศ แก้ไขปัญหามลพิษสำคัญด้วยวิธีการที่ยั่งยืน โดยเฉพาะมลพิษทางอากาศ ขยะ และมลพิษทางน้ำ และลดการปล่อยก๊าซเรือนกระจก เพื่อมุ่งสู่ความเป็นกลางทางคาร์บอน (Carbon neutrality) ภายในครึ่งแรกของศตวรรษนี้

๕. การเสริมสร้างความสามารถของประเทศในการรับมือกับการเปลี่ยนแปลงและความเสี่ยง ภายใต้บริบทโลกใหม่ โดยการสร้างความพร้อมในการรับมือและแสวงหาโอกาสจากการเป็นสังคมสูงวัย การเปลี่ยนแปลงสภาพภูมิอากาศ ภัยโรคระบาด และภัยคุกคามทางไซเบอร์ พัฒนาโครงสร้างพื้นฐานและกลไกทางสถาบันที่เอื้อต่อการเปลี่ยนแปลงสู่ดิจิทัล รวมทั้งปรับปรุงโครงสร้างและระบบการบริหารงานของภาครัฐให้สามารถตอบสนองต่อการเปลี่ยนแปลงของบริบททางเศรษฐกิจ สังคม และเทคโนโลยีได้อย่างทันเวลา มีประสิทธิภาพ และมีธรรมาภิบาล

โดยหมุดหมายการพัฒนา จำนวน ๑๓ ประการ แบ่งออกได้เป็น ๔ มิติ ดังนี้

๑. มิติภาคการผลิตและบริการเป้าหมาย

- หมุดหมายที่ ๑ ไทยเป็นประเทศชั้นนำด้านสินค้าเกษตรและเกษตรแปรรูปมูลค่าสูง
- หมุดหมายที่ ๒ ไทยเป็นจุดหมายของการท่องเที่ยวที่เน้นคุณภาพและความยั่งยืน
- หมุดหมายที่ ๓ ไทยเป็นฐานการผลิตยานยนต์ไฟฟ้าที่สำคัญของโลก
- หมุดหมายที่ ๔ ไทยเป็นศูนย์กลางทางการแพทย์และสุขภาพมูลค่าสูง
- หมุดหมายที่ ๕ ไทยเป็นประตูการค้าการลงทุนและยุทธศาสตร์ทางโลจิสติกส์ที่สำคัญ ของภูมิภาค
- หมุดหมายที่ ๖ ไทยเป็นฐานการผลิตอุปกรณ์อิเล็กทรอนิกส์อัจฉริยะที่สำคัญของโลก

๒. มิติโอกาสและความเสมอภาคทางเศรษฐกิจและสังคม

- หมุดหมายที่ ๗ ไทยมีวิสาหกิจขนาดกลางและขนาดย่อมที่เข้มแข็ง มีศักยภาพสูง และสามารถ แข่งขันได้
- หมุดหมายที่ ๘ ไทยมีพื้นที่และเมืองอัจฉริยะที่น่าอยู่ ปลอดภัย เดิปโตได้อย่างยั่งยืน
- หมุดหมายที่ ๙ ไทยมีความยากจนข้ามรุ่นลดลง และคนไทยทุกคนมีความคุ้มครองทางสังคม ที่เพียงพอเหมาะสม

๓. มิติความยั่งยืนของทรัพยากรธรรมชาติและสิ่งแวดล้อม

- หมุดหมายที่ ๑๐ ไทยมีเศรษฐกิจหมุนเวียนและสังคมคาร์บอนต่ำ
- หมุดหมายที่ ๑๑ ไทยสามารถลดความเสี่ยงและผลกระทบจากภัยธรรมชาติและ การเปลี่ยนแปลงสภาพภูมิอากาศ

๔. มิติปัจจัยผลักดันการพลิกโฉมประเทศ

- หมุดหมายที่ ๑๒ ไทยมีกำลังคนสมรรถนะสูง มุ่งเรียนรู้อย่างต่อเนื่อง ตอบโจทย์การพัฒนา แห่งอนาคต
- หมุดหมายที่ ๑๓ ไทยมีภาครัฐที่ทันสมัย มีประสิทธิภาพ และตอบโจทย์ประชาชน

**แผนพัฒนาเศรษฐกิจและสังคมแห่งชาติ ฉบับที่ 13 (พ.ศ. 2566 - 2570)**  
วิสัยทัศน์ "พลิกโฉมประเทศไทย สังคมก้าวหน้า เศรษฐกิจสร้างมูลค่าอย่างยั่งยืน"

**13 หมุดหมายขับเคลื่อน 5 เป้าหมายหลัก**

หมุดหมายที่ 1-3	หมุดหมายที่ 4-6	หมุดหมายที่ 7-9	หมุดหมายที่ 10-12	หมุดหมายที่ 13-15
1. มุ่งเพิ่มขีดความสามารถการแข่งขันของภาคการผลิตและบริการ	4. ขยายพื้นที่เกษตรมูลค่าสูง	7. มุ่งเพิ่มขีดความสามารถในการแข่งขันของภาคบริการ	10. มุ่งเพิ่มขีดความสามารถในการแข่งขันของภาคอุตสาหกรรม	13. มุ่งเพิ่มขีดความสามารถในการแข่งขันของภาคบริการ
2. มุ่งเพิ่มขีดความสามารถในการแข่งขันของภาคบริการ	5. มุ่งเพิ่มขีดความสามารถในการแข่งขันของภาคอุตสาหกรรม	8. มุ่งเพิ่มขีดความสามารถในการแข่งขันของภาคบริการ	11. มุ่งเพิ่มขีดความสามารถในการแข่งขันของภาคอุตสาหกรรม	14. มุ่งเพิ่มขีดความสามารถในการแข่งขันของภาคบริการ
3. มุ่งเพิ่มขีดความสามารถในการแข่งขันของภาคอุตสาหกรรม	6. มุ่งเพิ่มขีดความสามารถในการแข่งขันของภาคบริการ	9. มุ่งเพิ่มขีดความสามารถในการแข่งขันของภาคอุตสาหกรรม	12. มุ่งเพิ่มขีดความสามารถในการแข่งขันของภาคบริการ	15. มุ่งเพิ่มขีดความสามารถในการแข่งขันของภาคอุตสาหกรรม

### ๓) เป้าหมายการพัฒนาที่ยั่งยืน (Sustainable Development Goals : SDGs)

มีทั้งหมด ๑๗ เป้าหมาย (Goals) ภายใต้หนึ่งเป้าหมายจะประกอบไปด้วยเป้าหมายย่อย ๆ ที่เรียกว่า เป้าประสงค์ (Targets) ซึ่งมีจำนวนทั้งหมด ๑๖๙ เป้าประสงค์ และพัฒนา ตัวชี้วัด (Indicators) จำนวน ๒๓๒ ตัวชี้วัด (ทั้งหมด ๒๔๔ ตัวชี้วัดแต่มีตัวที่ซ้ำ ๑๒ ตัว) เพื่อติดตามความก้าวหน้าของเป้าประสงค์ดังกล่าว

เป้าหมายการพัฒนาทั้ง ๑๗ ข้อ สะท้อน ๓ เสาหลักของมิติดความยั่งยืน (Three Pillars of Sustainability) คือ มิติด้านสังคม เศรษฐกิจ และสิ่งแวดล้อม บวกกับอีก ๒ มิติ คือ มิติด้านสันติภาพและสถาบัน และมิติด้านหุ้นส่วนการพัฒนา ที่เชื่อมร้อยทุกมิติของความยั่งยืนไว้ด้วยกัน รวมเป็น ๕ มิติ องค์การสหประชาชาติแบ่งเป้าหมาย ๑๗ ข้อ ออกเป็น ๕ กลุ่ม (เรียกว่า ๕ Ps) ประกอบด้วย

๑. People (มิติด้านสังคม): ครอบคลุมเป้าหมายที่ ๑ ถึง เป้าหมายที่ ๕
๒. Prosperity (มิติด้านเศรษฐกิจ): ครอบคลุมเป้าหมายที่ ๗ ถึง เป้าหมายที่ ๑๑
๓. Planet (มิติด้านสิ่งแวดล้อม): ครอบคลุมเป้าหมายที่ ๖ เป้าหมายที่ ๑๒ และ ๑๕
๔. Peace (มิติด้านสันติภาพและสถาบัน): ครอบคลุมเป้าหมายที่ ๑๖
๕. Partnership (มิติด้านหุ้นส่วนการพัฒนา): ครอบคลุมเป้าหมายที่ ๑๗

### เป้าหมายทั้ง ๑๗ เป้าหมาย ประกอบด้วย

เป้าหมายที่ ๑: ขจัดความยากจนทุกรูปแบบในทุกพื้นที่

เป้าหมายที่ ๒ : ยุติความหิวโหยบรรลุความมั่นคงทางอาหารและยกระดับโภชนาการและส่งเสริมเกษตรกรรมที่ยั่งยืน

เป้าหมายที่ ๓ : สร้างหลักประกันว่าคนมีชีวิตที่มีสุขภาพดีและส่งเสริมความเป็นอยู่ที่ดีสำหรับทุกคนในทุกวัย

เป้าหมายที่ ๔: สร้างหลักประกันว่าทุกคนมีการศึกษาที่มีคุณภาพอย่างครอบคลุมและเท่าเทียม และสนับสนุนโอกาสในการเรียนรู้ตลอดชีวิต

เป้าหมายที่ ๕ : บรรลุความเท่าเทียมระหว่างเพศ และเสริมอำนาจให้แก่สตรีและเด็กหญิง

เป้าหมายที่ ๖ : สร้างหลักประกันว่าจะมีการจัดให้มีน้ำและ สุขอนามัยสำหรับทุกคนและการบริหารจัดการที่ยั่งยืนสำหรับทุกคน

เป้าหมายที่ ๗ : สร้างหลักประกันให้ทุกคนสามารถเข้าถึงพลังงานสมัยใหม่ที่ยั่งยืนในราคาที่ย่อมเยา

เป้าหมายที่ ๘ : ส่งเสริมการเติบโตทางเศรษฐกิจที่ต่อเนื่อง ครอบคลุม และยั่งยืน การจ้างงานเต็มที่ มีผลิตภาพ และการมีงานที่เหมาะสมสำหรับทุกคน

เป้าหมายที่ ๙ : สร้างโครงสร้างพื้นฐานที่มีความทนทาน ส่งเสริมการพัฒนาอุตสาหกรรมที่ครอบคลุมและยั่งยืน และส่งเสริมนวัตกรรม

เป้าหมายที่ ๑๐ : ลดความไม่เสมอภาคภายในประเทศและระหว่างประเทศ

เป้าหมายที่ ๑๑ : ทำให้เมืองและการตั้งถิ่นฐานของมนุษย์มีความครอบคลุม ปลอดภัย มีภูมิคุ้มกันและยั่งยืน

เป้าหมายที่ ๑๒ : สร้างหลักประกันให้มีรูปแบบการผลิตและการบริโภคที่ยั่งยืน

เป้าหมายที่ ๑๓ : ปฏิบัติการอย่างเร่งด่วนเพื่อต่อสู้การเปลี่ยนแปลงสภาพภูมิอากาศและผลกระทบที่เกิดขึ้น

เป้าหมายที่ ๑๔ : อนุรักษ์และใช้ประโยชน์จากมหาสมุทร ทะเล และทรัพยากรทางทะเลอย่างยั่งยืนเพื่อการพัฒนาที่ยั่งยืน

เป้าหมายที่ ๑๕ : ปกป้อง ฟื้นฟู และสนับสนุนการใช้ระบบนิเวศบนบกอย่างยั่งยืน จัดการป่าไม้อย่างยั่งยืนต่อสู่การกลายสภาพเป็นทะเลทราย หยุดการเสื่อมโทรมของที่ดินและพื้นสภาพดิน และหยุดยั้งการสูญเสียดiversity ความหลากหลายทางชีวภาพ

เป้าหมายที่ ๑๖ : ส่งเสริมสังคมที่สงบสุขและครอบคลุมเพื่อการพัฒนาที่ยั่งยืน ให้ทุกคนเข้าถึงความยุติธรรม และสร้างสถาบันที่มีประสิทธิภาพ รับผิดชอบและครอบคลุมในทุกระดับ

เป้าหมายที่ ๑๗ : เสริมความเข้มแข็งให้แก่กลไกการดำเนินงานและฟื้นฟูหุ้นส่วนความร่วมมือระดับโลก เพื่อการพัฒนาที่ยั่งยืน

#### ๔) แผนพัฒนาภาค/แผนพัฒนากลุ่มจังหวัด/แผนพัฒนาจังหวัด

##### ๔.๑ แผนพัฒนาภาค

###### ยุทธศาสตร์การพัฒนาภาคเหนือ

(๑) ปรับโครงสร้างการผลิตสู่การพึ่งตนเองตามแนวปรัชญาเศรษฐกิจพอเพียง และปรับระบบการผลิตที่สร้างมูลค่าเพิ่มอย่างสมดุล เพื่อคงความเป็นฐานเศรษฐกิจอย่างยั่งยืน เช่น การพัฒนาประสิทธิภาพการผลิตและสร้างมูลค่าเพิ่มให้ผลิตภัณฑ์การเกษตร

(๒) ยกระดับการค้าและบริการให้ได้มาตรฐาน ท้นต่อการเปลี่ยนแปลงของกระแสตลาด เน้นการพัฒนาบุคลากร โครงสร้างพื้นฐาน และสิ่งอำนวยความสะดวกต่าง ๆ เช่น ระบบโลจิสติกส์เพื่อสนับสนุนการค้าการพัฒนาแหล่งท่องเที่ยว

(๓) พัฒนาเมืองศูนย์กลางความเจริญและเมืองชายแดนเพื่อรองรับการเชื่อมโยงในระดับนานาชาติ

(๔) พัฒนาคนและสังคมให้พร้อมรับการเปลี่ยนแปลง มีความมั่นคงและอยู่เย็นเป็นสุขร่วมกันเช่น ด้านสุขภาพ ด้านการศึกษา แรงงาน ฯลฯ

(๕) พัฒนาศักยภาพของสถาบันครอบครัวและชุมชนให้มีความเข้มแข็งในการพัฒนาที่นำไปสู่การพึ่งตนเอง มีภูมิคุ้มกันตามหลักปรัชญาเศรษฐกิจพอเพียง

(๖) บริหารจัดการทรัพยากรธรรมชาติและสิ่งแวดล้อมอย่างยั่งยืน เน้นการอนุรักษ์ฟื้นฟูและใช้ประโยชน์อย่างสมดุล และเตรียมการป้องกันและรับมือภัยธรรมชาติ

##### ๔.๒ แผนพัฒนากลุ่มจังหวัด

กลุ่มจังหวัดภาคเหนือตอนบน ๒ ประกอบด้วย เชียงราย พะเยา แพร่ และน่าน  
ประเด็นการพัฒนา

ประเด็นการพัฒนาที่ ๑ พัฒนาเป็นฐานเศรษฐกิจมูลค่าสูง

ประเด็นการพัฒนาที่ ๒ ส่งเสริมและพัฒนาสุขภาวะ “New Normal” สู่ “High Sustainable”

ประเด็นการพัฒนาที่ ๓ อนุรักษ์ทรัพยากรธรรมชาติและพัฒนาขีดความสามารถในการรับมือสาธารณภัย

##### ๔.๓ แผนการพัฒนาจังหวัด

แผนการพัฒนาจังหวัดเชียงราย (พ.ศ. ๒๕๖๖-๒๕๗๐)

วิสัยทัศน์จังหวัดเชียงราย “เชียงรายเมืองท่องเที่ยวสร้างสรรค์ แห่งความสุข สะอาด ปลอดภัย น่ายล”  
โดยมีเป้าประสงค์ ๓ ข้อ ได้แก่

๑.เป้าหมายการพัฒนาเศรษฐกิจสร้างสรรค์ : เพื่อสร้างการเจริญเติบโตทางเศรษฐกิจโดยเน้นการพัฒนาการท่องเที่ยวเชิงคุณค่าและยั่งยืน การค้า การลงทุนและบริการโลจิสติกส์เชิงสร้างสรรค์ และการส่งเสริมนวัตกรรมสินค้าเกษตรมูลค่าสูงโดยดำรงฐานวัฒนธรรมล้านนาและสมดุลของทรัพยากรธรรมชาติและ สิ่งแวดล้อม

๒.เป้าหมายการพัฒนาสิ่งแวดล้อมสร้างสรรค์ : เพื่อสร้างสมดุลของระบบนิเวศและสนับสนุนการเติบโตอย่างยั่งยืนบนหลักเศรษฐกิจสร้างสรรค์เพื่อรับรองการพัฒนาเมืองให้น่าอยู่ที่เป็นมิตรต่อสิ่งแวดล้อม

๓.เป้าหมายการพัฒนาสังคมสร้างสรรค์ : เพื่อยกระดับคุณภาพชีวิต ลดความเหลื่อมล้ำในสังคม ส่งเสริมการเรียนรู้ตลอดชีวิตสำหรับคนทุกช่วงวัย และเสริมสร้างความปลอดภัยและความมั่นคงในชีวิต ทรัพยากรของประชาชนเพื่อนำไปสู่สังคมสร้างสรรค์

จากเป้าหมายการพัฒนาของจังหวัดที่กำหนดขึ้น สามารถแบ่งประเด็นการพัฒนาดังนี้แบ่งออกเป็น ๕ ประเด็นสำคัญ ดังนี้ ดังนี้

ประเด็นการพัฒนาที่ ๑ การสร้างมูลค่าเพิ่มด้านการท่องเที่ยวเชิงสรวงศ์โดยดำรงฐานวัฒนธรรม ล้าหนา  
ประเด็นการพัฒนาที่ ๒ การส่งเสริมการผลิตและพัฒนานวัตกรรมเพื่อยกระดับสินค้าเกษตรเชิง  
สร้างสรรค์ภายใต้แนวทางการพัฒนาที่ยั่งยืน

ประเด็นการพัฒนาที่ ๓ การพัฒนาเศรษฐกิจสร้างสรรค์ด้านการค้า การลงทุน การบริการ และ โลจิสติกส์  
ประเด็นการพัฒนาที่ ๔ การจัดการทรัพยากรธรรมชาติและสิ่งแวดล้อมให้ดำรงความสมบูรณ์และ ยั่งยืน  
ประเด็นการพัฒนาที่ ๕ การพัฒนาคุณภาพชีวิต ทรัพยากรมนุษย์และความมั่นคงเพื่อส่งเสริมสังคม สร้างสรรค์

๕) ยุทธศาสตร์การพัฒนาขององค์กรปกครองส่วนท้องถิ่นในเขตจังหวัดเชียงราย( พ.ศ. ๒๕๖๖-๒๕๗๐)  
วิสัยทัศน์จังหวัดเชียงราย

“เชียงรายเมืองท่องเที่ยวสร้างสรรค์ วิถีถิ่นร่วมสมัย สิ่งแวดล้อมสมดุล มุ่งสู่ความยั่งยืน”

ยุทธศาสตร์ที่ ๑ การสร้างมูลค่าเพิ่มด้านการท่องเที่ยวเชิงสร้างสรรค์โดยดำรงฐานวัฒนธรรมล้าหนา

กลยุทธ์ที่ ๑.๑ ส่งเสริม สนับสนุน พัฒนาแหล่งท่องเที่ยว สินค้าและบริการให้ได้มาตรฐานสากล

ในการจัดกิจกรรมท่องเที่ยวทุกรูปแบบ

กลยุทธ์ที่ ๑.๒ ปรับปรุงแหล่งท่องเที่ยว แหล่งพักผ่อนหย่อนใจ สวนสาธารณะ บูรณะฟื้นฟูโบราณสถาน  
ค้นหาแหล่งท่องเที่ยวหรือแหล่งพักผ่อนหย่อนใจแห่งใหม่ และสร้างอัตลักษณ์ดึงดูดความสนใจของนักท่องเที่ยว

กลยุทธ์ที่ ๑.๓ จัดให้มีระบบรักษาความสงบเรียบร้อย การอำนวยความสะดวก และความปลอดภัย  
ในแหล่งท่องเที่ยว

กลยุทธ์ที่ ๑.๔ การพัฒนาบุคลากรด้านการท่องเที่ยวและสนับสนุนการมีส่วนร่วมของประชาชน  
ในการพัฒนาพื้นที่

กลยุทธ์ที่ ๑.๕ นำเทคโนโลยีและระบบสารสนเทศมาใช้ในการพัฒนาสื่อประชาสัมพันธ์เพื่อสร้าง  
ความเชื่อมโยงแหล่งท่องเที่ยวในพื้นที่จังหวัดเชียงราย

ยุทธศาสตร์ที่ ๒ การส่งเสริมการผลิตและพัฒนานวัตกรรมเพื่อยกระดับสินค้าเกษตรเชิงสร้างสรรค์  
ภายใต้แนวทางการพัฒนาที่ยั่งยืน

กลยุทธ์ที่ ๒.๑ ส่งเสริมและยกระดับสินค้าทางการเกษตร เพื่อบ่งชี้ทางภูมิศาสตร์ของจังหวัดเชียงราย

กลยุทธ์ที่ ๒.๒ ส่งเสริมและสนับสนุนสินค้าทางการเกษตรและผลิตภัณฑ์ชุมชนท้องถิ่นให้เกิด

ความหลากหลาย เพื่อกระตุ้นเศรษฐกิจฐานราก

กลยุทธ์ที่ ๒.๓ ส่งเสริมกระบวนการแปรรูปสินค้าทางการเกษตรและยกระดับการผลิตสินค้าชุมชน  
แบบครบวงจรให้ได้มาตรฐานสากล โดยบูรณาการร่วมกับหน่วยงานที่เกี่ยวข้อง

กลยุทธ์ที่ ๒.๔ เป็นศูนย์กลางการเชื่อมโยงสินค้าทางการเกษตรและผลิตภัณฑ์ชุมชนในจังหวัดเชียงราย

กลยุทธ์ที่ ๒.๕ ใช้เทคโนโลยีและระบบสารสนเทศเป็นช่องทางในการพัฒนาการผลิต การจำหน่าย

การกระจายสินค้าทางการเกษตรและผลิตภัณฑ์ชุมชนท้องถิ่น

ยุทธศาสตร์ที่ ๓ การพัฒนาเศรษฐกิจสร้างสรรค์ด้านการค้า การลงทุน การบริการ และโลจิสติกส์

กลยุทธ์ที่ ๓.๑ พัฒนาระบบโลจิสติกส์ระหว่างประเทศให้ได้มาตรฐานสากล

กลยุทธ์ที่ ๓.๒ พัฒนาระบบโครงสร้างพื้นฐาน เพื่อรองรับการค้า การลงทุน การบริการในอนาคต

กลยุทธ์ที่ ๓.๓ ส่งเสริมและพัฒนากิจการขับเคลื่อนเศรษฐกิจชายแดนเชื่อมโยงระเบียงเศรษฐกิจ

ภาคเหนือและอนุภูมิภาคลุ่มน้ำโขง

กลยุทธ์ที่ ๓.๔ ส่งเสริมพัฒนาและเตรียมความพร้อมผู้ประกอบการภายในบริบทที่เปลี่ยนแปลง

ยุทธศาสตร์ที่ ๔ การจัดการทรัพยากรธรรมชาติและสิ่งแวดล้อมให้ดำรงความสมบูรณ์ และยั่งยืน  
กลยุทธ์ที่ ๔.๑ เพิ่มประสิทธิภาพบริหารจัดการทรัพยากรน้ำ ขยะมูลฝอย หมอกควันไฟป่า

และมลภาวะแบบบูรณาการ

กลยุทธ์ที่ ๔.๒ ส่งเสริมและพัฒนาการอนุรักษ์ทรัพยากรธรรมชาติและสิ่งแวดล้อม

กลยุทธ์ที่ ๔.๓ ส่งเสริมและพัฒนาการใช้พลังงานทางเลือกและพลังงานทดแทน

กลยุทธ์ที่ ๔.๔ เพิ่มจำนวนพื้นที่สีเขียว ปลูกป่าชุมชน และรักษาระบบนิเวศน์ให้เกิดความสมดุล

ยุทธศาสตร์ที่ ๕ การพัฒนาคุณภาพชีวิตและความมั่นคงเพื่อส่งเสริมสังคมสร้างสรรค์

กลยุทธ์ที่ ๕.๑ ส่งเสริมและพัฒนาการศึกษาทั้งในระบบ นอกระบบ และการศึกษาตามอัธยาศัย

ให้ได้มาตรฐานการศึกษา

กลยุทธ์ที่ 5.2 ส่งเสริมและพัฒนาการจัดการศึกษาโรงเรียนประชาคมอาเซียนในเขต พัฒนาเศรษฐกิจ

ชายแดน

กลยุทธ์ที่ ๕.๓ เสริมสร้าง พัฒนา และส่งเสริมเครือข่ายการศึกษาในท้องถิ่นแบบบูรณาการ

กลยุทธ์ที่ ๕.๔ ส่งเสริมและพัฒนาการศึกษาสู่อาชีพและรายได้

กลยุทธ์ที่ ๕.๕ การจัดการศึกษาแบบมีส่วนร่วมทุกภาคส่วนในท้องถิ่น

กลยุทธ์ที่ ๕.๖ พัฒนาคุณภาพชีวิตเด็ก เยาวชน สตรี ผู้สูงอายุ ผู้พิการ และผู้ด้อยโอกาส

กลยุทธ์ที่ ๕.๗ ส่งเสริมและพัฒนาอาชีพให้กับประชาชน ผู้สูงอายุ ผู้พิการ และผู้ด้อยโอกาส

กลยุทธ์ที่ ๕.๘ ส่งเสริม อนุรักษ์ และเผยแพร่ศิลปะ วัฒนธรรม ประเพณี ภูมิปัญญาท้องถิ่นและวิถีถิ่นร่วมสมัย

กลยุทธ์ที่ ๕.๙ ส่งเสริมพัฒนาศูนย์สุขภาพชุมชนในท้องถิ่น

กลยุทธ์ที่ ๕.๑๐ ส่งเสริมการป้องกัน ควบคุม แก้ไขปัญหาภัยพิบัติทางธรรมชาติ

กลยุทธ์ที่ ๕.๑๑ หนุนเสริมให้มี การลดอุบัติเหตุและอุบัติภัยในท้องถิ่น

กลยุทธ์ที่ ๕.๑๒ ส่งเสริมและสนับสนุนการพัฒนาาระบบบริการสาธารณสุขในท้องถิ่น

กลยุทธ์ที่ ๕.๑๓ การป้องกันและแก้ไขปัญหายาเสพติด

๖)ยุทธศาสตร์ขององค์กรปกครองส่วนท้องถิ่น

ยุทธศาสตร์การพัฒนาขององค์การบริหารส่วนตำบลท่าก้อ

วิสัยทัศน์ “ยกระดับคุณภาพชีวิต ส่งเสริมเศรษฐกิจพอเพียง การคมนาคมสะดวก รักษาวัฒนธรรมประเพณี  
ท้องถิ่น สิ่งแวดล้อมไม่เป็นพิษ”

พันธกิจ เพื่อให้การบริหารงานบรรลุวิสัยทัศน์ดังกล่าว จึงกำหนดพันธกิจการพัฒนา ๗ พันธกิจ คือ

๑.ส่งเสริมสุขภาพอนามัยของประชาชน ป้องกันการแพร่ระบาดของโรคติดต่อ

๒.ส่งเสริมอาชีพ และเพิ่มรายได้แก่ประชาชน

๓.ส่งเสริมสวัสดิการและนันทนาการ

๔. จัดให้มีการสาธารณสุขโรค และสาธารณสุขการที่สะดวก

๕.ส่งเสริมการศึกษาของเด็กและเยาวชน ส่งเสริมและสนับสนุนงานวัฒนธรรมประเพณี

๖.น้อมนำปรัชญาเศรษฐกิจพอเพียงไปบูรณาการในการเสริมสร้างคุณภาพชีวิตให้กับประชาชนในท้องถิ่น

๗.จัดให้มีการดูแลรักษาทรัพยากรธรรมชาติและสิ่งแวดล้อม

๘.การบริหารเพิ่มสมรรถนะขององค์กรในการบริหารจัดการที่ดีตามหลักธรรมาภิบาล

## ยุทธศาสตร์

องค์การบริหารส่วนตำบลท่าก้อ ได้กำหนดยุทธศาสตร์การพัฒนา เพื่อให้สามารถดำเนินก้าวไปสู่วิสัยทัศน์ และจุดมุ่งหมายที่กำหนดไว้ ๖ ยุทธศาสตร์ ดังนี้

๑. ยุทธศาสตร์การพัฒนาด้านคุณภาพชีวิต
๒. ยุทธศาสตร์การพัฒนาด้านการศึกษา
๓. ยุทธศาสตร์การพัฒนาด้านโครงสร้างพื้นฐาน
๔. ยุทธศาสตร์การพัฒนาด้านเศรษฐกิจตามแนวทางปรัชญาเศรษฐกิจพอเพียงและพัฒนากลุ่มอาชีพในตำบล
๕. ยุทธศาสตร์การพัฒนาด้านสิ่งแวดล้อมและการท่องเที่ยว
๖. ยุทธศาสตร์การพัฒนาด้านการเมืองและการบริหาร

## เป้าประสงค์

๑. เพื่อพัฒนาคุณภาพชีวิตด้านสวัสดิการสังคม การสาธารณสุขมีประสิทธิภาพ ประชาชนมีความปลอดภัยในชีวิตและทรัพย์สิน รักษาวัฒนธรรมประเพณีท้องถิ่นส่งเสริมกีฬาและนันทนาการ
๒. เพื่อพัฒนาการศึกษามีมาตรฐาน และบุคลากรมีคุณภาพ
๓. เพื่อพัฒนาโครงสร้างพื้นฐานและจัดให้มีสาธารณูปโภคและสาธารณูปการ เพียงพอตามความต้องการของประชาชน
๔. เพื่อพัฒนาเศรษฐกิจ ภายใต้อัตลักษณ์ปรัชญาเศรษฐกิจพอเพียง
๕. เพื่อพัฒนาการบริหารจัดการทรัพยากรธรรมชาติและสิ่งแวดล้อมให้สมบูรณ์ยั่งยืน และการท่องเที่ยว
๖. เพื่อพัฒนาด้านการเมืองและการบริหารเพิ่มสมรรถนะขององค์กรในการบริหารจัดการที่ดี

ตามหลักธรรมาภิบาล

## ตัวชี้วัด

๑. กรณีโครงการโครงสร้างพื้นฐาน วัดคุณภาพงานจากการใช้แบบสอบถามความพึงพอใจกลุ่มจากตัวอย่างของกลุ่มเป้าหมายที่ได้รับประโยชน์จากงานที่ดำเนินการแต่ละโครงการ
๒. กรณีโครงการ/กิจกรรม ด้านอื่นๆ วัดจากการบรรลุวัตถุประสงค์ที่กำหนดไว้ในโครงการ และวัดจากจำนวนเป้าหมายที่เข้าร่วมโครงการ

## คำเป้าหมาย

ยุทธศาสตร์	เป้าหมาย
๑.ยุทธศาสตร์การพัฒนาด้านคุณภาพชีวิต	-พัฒนาสังคมและส่งเสริมคุณภาพชีวิตต่าง ๆ เช่น การช่วยเหลือผู้สูงอายุ ผู้พิการ ผู้ป่วยเอดส์ ผู้ยากไร้ ผู้ด้อยโอกาส โครงการพัฒนาหมู่บ้านในด้านสังคมและส่งเสริมคุณภาพชีวิต ส่งเสริมเยาวชน สตรี อดทน อดปท.อื่น ๆ ส่วนราชการหรือหน่วยอื่นของรัฐ องค์กรประชาชน องค์กรการกุศล องค์กรที่จัดตั้งตามกฎหมาย เพื่อดำเนินโครงการที่มีวัตถุประสงค์เพื่อพัฒนาด้านสังคมและส่งเสริมคุณภาพชีวิต -อนุรักษ์และจรรโลงไว้ซึ่งการศาสนาและวัฒนา ฯลฯ
๒. ยุทธศาสตร์การพัฒนาด้านการศึกษา	พัฒนา ส่งเสริม สนับสนุน การศึกษาทั้งในระบบและนอกระบบ

ยุทธศาสตร์	เป้าหมาย
๓. ยุทธศาสตร์การพัฒนาด้านโครงสร้างพื้นฐาน	การก่อสร้าง ปรับปรุง บำรุง รักษาโครงสร้างพื้นฐานต่าง ๆ ในพื้นที่ เช่นถนน สะพาน รางระบายน้ำที่ปลอดภัยเยี่ยม ท่อ คสล. ท่อกระจายข่าว ระบบน้ำอุปโภคบริโภค อาคารต่างๆ ป้ายจราจร กระจกโค้ง ป้องกันอุบัติเหตุ ไฟกระพริบ ฯลฯ
๔. ยุทธศาสตร์การพัฒนาด้านเศรษฐกิจตามแนวทางปรัชญาเศรษฐกิจพอเพียงและพัฒนากลุ่มอาชีพในตำบล	ส่งเสริมการพัฒนาชุมชนให้เป็นแหล่งการเกษตรตามปรัชญาเศรษฐกิจพอเพียง
๕. ยุทธศาสตร์การพัฒนาด้านสิ่งแวดล้อมและการท่องเที่ยว	การบริหารจัดการและการอนุรักษ์ทรัพยากรธรรมชาติและสิ่งแวดล้อม และการท่องเที่ยว เช่น ปลูกต้นไม้ในป่าชุมชน ป่าต้นน้ำ ป่าสาธารณะ ปลูกหญ้าแฝกอนุรักษ์พื้นที่แหล่งน้ำ สร้างและซ่อมแซมฝายชะลอน้ำ ตามพระราชดำริ ฯ เป็นต้น
๖. ยุทธศาสตร์การพัฒนาด้านการเมืองและการบริหาร	-การพัฒนากระบวนการเมืองในระบบประชาธิปไตยอันมีพระมหากษัตริย์ทรงเป็นประมุข -การพัฒนาด้านการบริหารงานมีประสิทธิภาพส่งเสริมกระบวนการมีส่วนร่วมและความร่วมมือทุกภาคส่วน

### ประเด็นยุทธศาสตร์ ที่ ๑ ยุทธศาสตร์การพัฒนาด้านคุณภาพชีวิต

#### กลยุทธ์

๑. กลยุทธ์การพัฒนาด้านคุณภาพชีวิตเด็ก สตรี ผู้สูงอายุ คนพิการและผู้ด้อยโอกาส
๒. กลยุทธ์การพัฒนาด้านการทะนุบำรุงศาสนาและจริยธรรมและการอนุรักษ์จารีตประเพณี ภูมิปัญญาท้องถิ่นและวัฒนธรรมอันดีงาม
๓. กลยุทธ์การพัฒนาด้านการรักษาความปลอดภัยในชีวิตและทรัพย์สินและป้องกันปัญหาหยาเสพติด
๔. กลยุทธ์การพัฒนาด้านการกีฬาและนันทนาการและพัฒนาความสัมพันธ์ของสถาบันครอบครัวให้เกิดความอบอุ่น
๕. กลยุทธ์การพัฒนาด้านการดูแลสุขภาพและการป้องกันและควบคุมโรคติดต่อ

### ประเด็นยุทธศาสตร์ ที่ ๒ ยุทธศาสตร์การพัฒนาด้านการศึกษา

#### กลยุทธ์

๑. กลยุทธ์ส่งเสริมสนับสนุนการพัฒนาคณาจารย์มาตรฐานการศึกษา และบุคลากรมีคุณภาพ

### ประเด็นยุทธศาสตร์ ที่ ๓ ยุทธศาสตร์การพัฒนาด้านโครงสร้างพื้นฐาน

#### กลยุทธ์

๑. กลยุทธ์การพัฒนาระบบโครงสร้างพื้นฐานให้มีประสิทธิภาพและทั่วถึง
๒. กลยุทธ์การพัฒนาด้านการดูแลสุขภาพแหล่งน้ำธรรมชาติเพื่อให้น้ำสะอาดเพียงพอต่อการอุปโภคบริโภค

**ประเด็นยุทธศาสตร์ ที่ ๔ ยุทธศาสตร์การพัฒนาด้านเศรษฐกิจตามแนวทางปรัชญาเศรษฐกิจพอเพียงและ  
พัฒนากลุ่มอาชีพในตำบล**

**กลยุทธ์**

๑. การพัฒนาส่งเสริมทฤษฎีเศรษฐกิจพอเพียงตามแนวพระราชดำริ และส่งเสริมระบบการเกษตรปลอดภัย เกษตรอินทรีย์

**ประเด็นยุทธศาสตร์ ที่ ๕ ยุทธศาสตร์การพัฒนาด้านสิ่งแวดล้อมและการท่องเที่ยว**

**กลยุทธ์**

๑. กลยุทธ์การพัฒนาด้านการสร้างจิตสำนึกในการอนุรักษ์ การมีส่วนร่วมในการบริหารจัดการทรัพยากรธรรมชาติและสิ่งแวดล้อมและการท่องเที่ยวเชิงอนุรักษ์

**ประเด็นยุทธศาสตร์ ที่ ๖ ยุทธศาสตร์การพัฒนาด้านการเมืองและการบริหาร**

**กลยุทธ์**

๑. การพัฒนาด้านการบริหารงานมีประสิทธิภาพส่งเสริมกระบวนการมีส่วนร่วมและความร่วมมือทุกภาคส่วน  
๒. การพัฒนาด้านการเมืองในระบบประชาธิปไตยอันมีพระมหากษัตริย์ทรงเป็นประมุข

**จุดยืนทางยุทธศาสตร์**

**จุดยืนทางยุทธศาสตร์ขององค์การบริหารส่วนตำบลท่าก้อ**

จากประเด็นความเชื่อมโยงยุทธศาสตร์ที่สำคัญของยุทธศาสตร์ชาติ และยุทธศาสตร์จังหวัด จะเห็นได้ว่ามีความเชื่อมโยงกันอย่างชัดเจนในการนำมาเป็นแนวทางกำหนดประเด็นยุทธศาสตร์การพัฒนาขององค์กรปกครองส่วนท้องถิ่น ซึ่งการกำหนดประเด็นยุทธศาสตร์การพัฒนาที่ชัดเจนจะเป็นการเตรียมการพัฒนา เป็นการนำภูมิคุ้มกันที่มีอยู่ พร้อมทั้งเร่งสร้างภูมิคุ้มกันให้เข้มแข็งขึ้นเพื่อเตรียมความพร้อมคน สังคม และระบบเศรษฐกิจของชุมชนให้สามารถปรับตัวรองรับผลกระทบจากการสภาวะการเปลี่ยนแปลงได้อย่างเหมาะสม โดยให้ความสำคัญกับการพัฒนาคน สังคมเศรษฐกิจภายในชุมชนให้มีคุณภาพ ใช้ทรัพยากรที่มีอยู่ภายในชุมชนอย่างคุ้มค่าและเกิดประโยชน์สูงสุด รวมทั้งสร้างโอกาสทางเศรษฐกิจด้วยฐานความรู้ เทคโนโลยี นวัตกรรม และความคิดสร้างสรรค์ บนพื้นฐานการผลิตและการบริโภคที่เป็นมิตรต่อสิ่งแวดล้อม ซึ่งจะนำไปสู่การพัฒนาเพื่อประโยชน์สุขที่ยั่งยืนของชุมชนตามหลักปรัชญาของเศรษฐกิจพอเพียงดังนี้

๑. การพัฒนาชุมชนให้น่าอยู่มีความเข้มแข็ง โดยได้รับบริการสาธารณะด้านโครงสร้างพื้นฐานที่จำเป็นเพื่อรองรับการขยายตัวของชุมชนและเศรษฐกิจ

๒. การพัฒนาระบบการศึกษาและส่งเสริมศิลปวัฒนธรรมท้องถิ่น

๓. ส่งเสริมและพัฒนาศักยภาพคนและความเข้มแข็งของชุมชนในการพึ่งตนเอง

๔. การกำจัดขยะมูลฝอยสิ่งปฏิกูลและมลภาวะสิ่งแวดล้อมที่มีอย่างยั่งยืน

๕. การพัฒนาระบบการบริหารจัดการภาครัฐที่ดีและมีส่วนร่วมจากทุกภาคส่วน

ความเชื่อมโยงยุทธศาสตร์ยุทธศาสตร์ในภาพรวม (ยุทธศาสตร์ชาติ + แผนพัฒนาเศรษฐกิจและสังคมแห่งชาติ ฉบับที่ ๑๓ + เป้าหมายการพัฒนาที่ยั่งยืน)

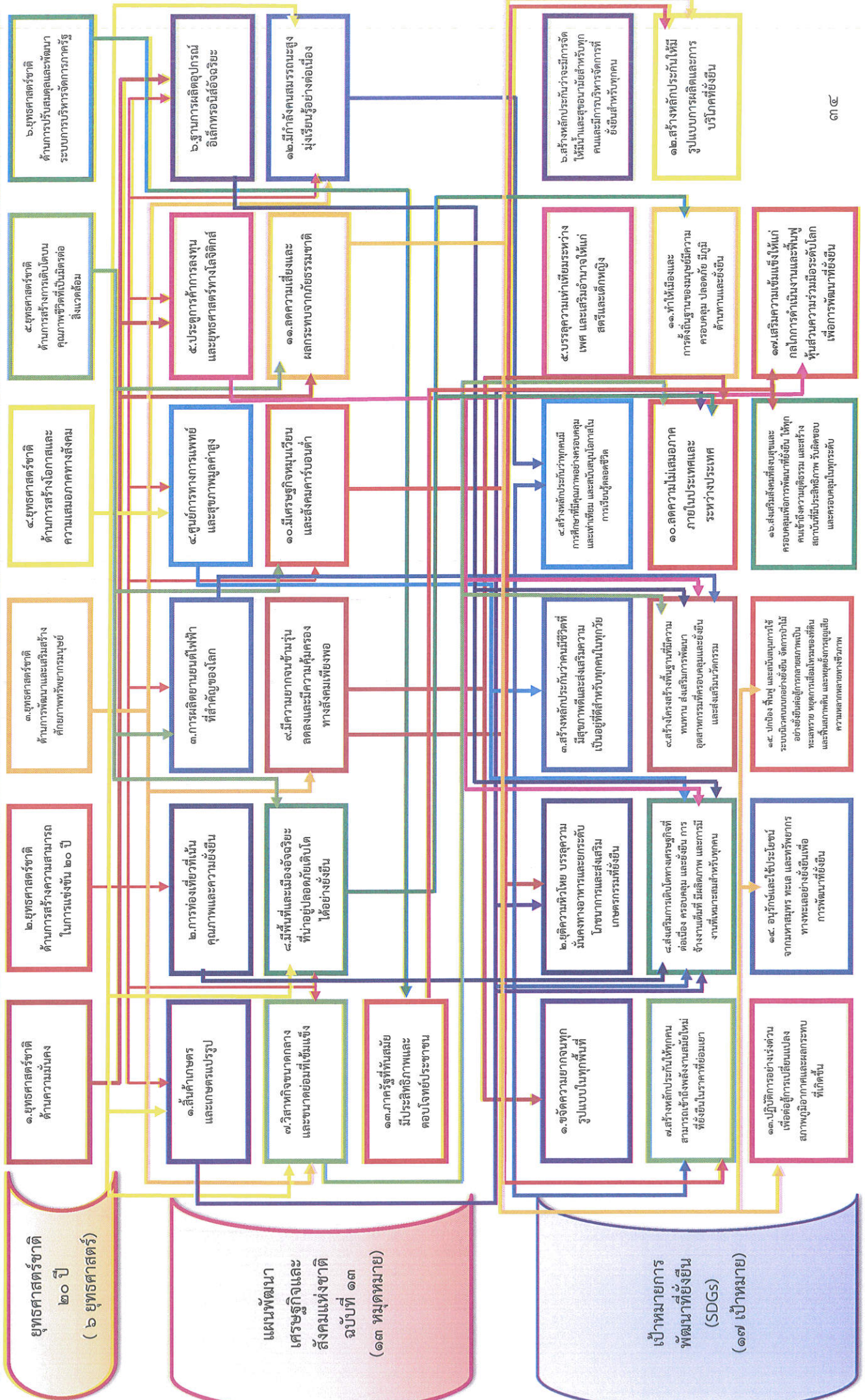



(ต่อ) ความเชื่อมโยงยุทธศาสตร์สภาพรวม (ยุทธศาสตร์ของ อบท. + กลยุทธ์ + แผนงาน หน่วยงานที่รับผิดชอบหลัก )

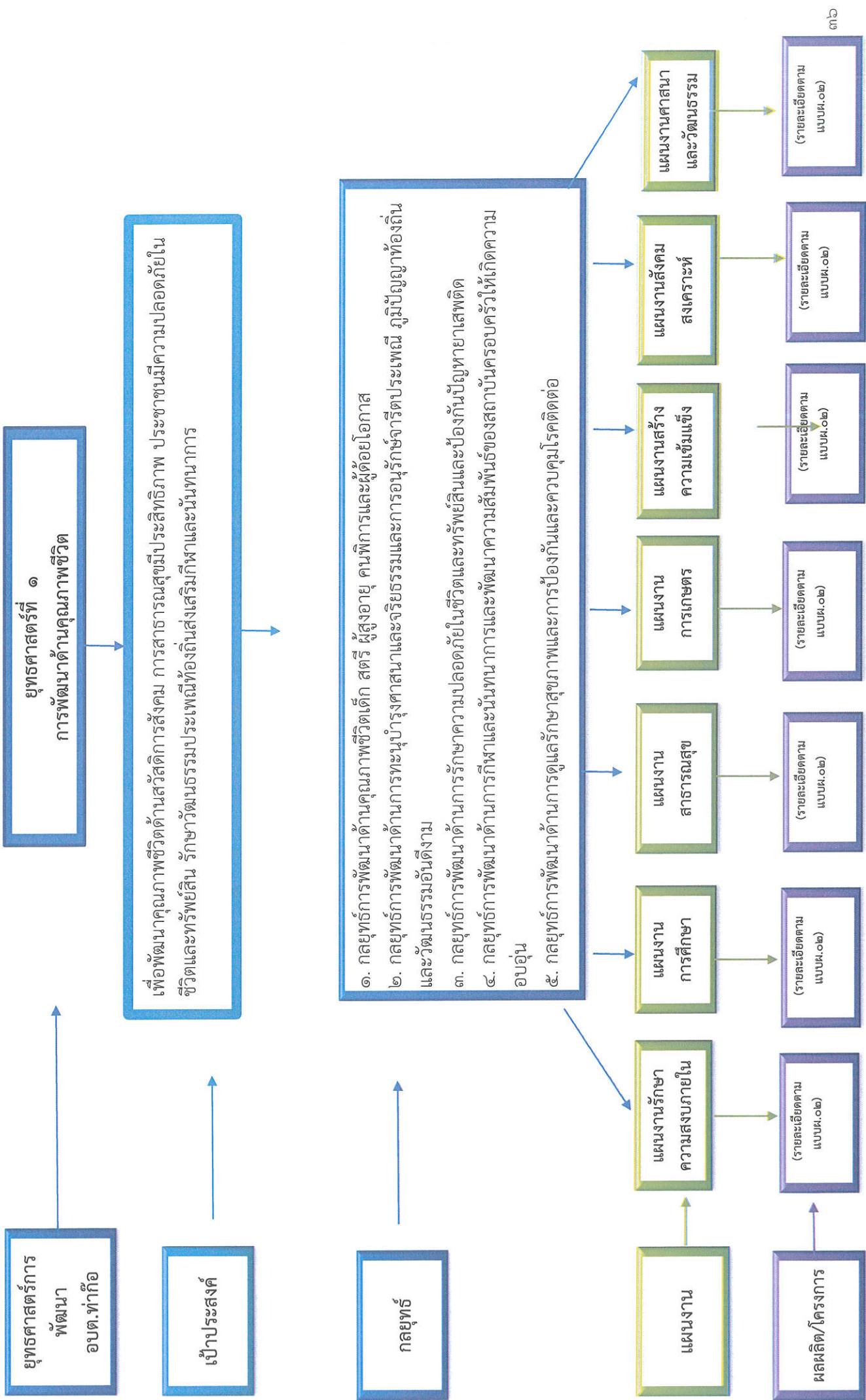

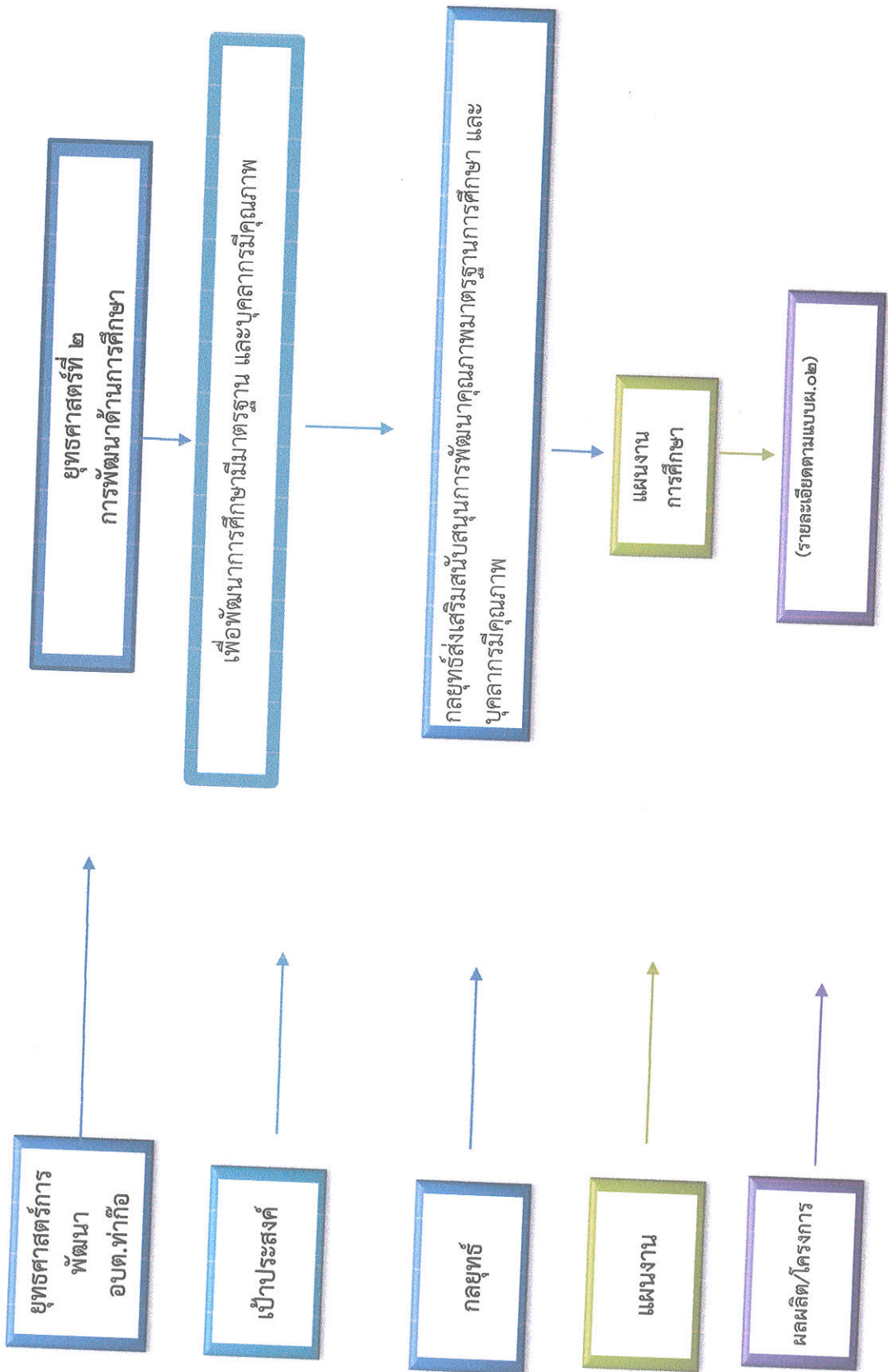

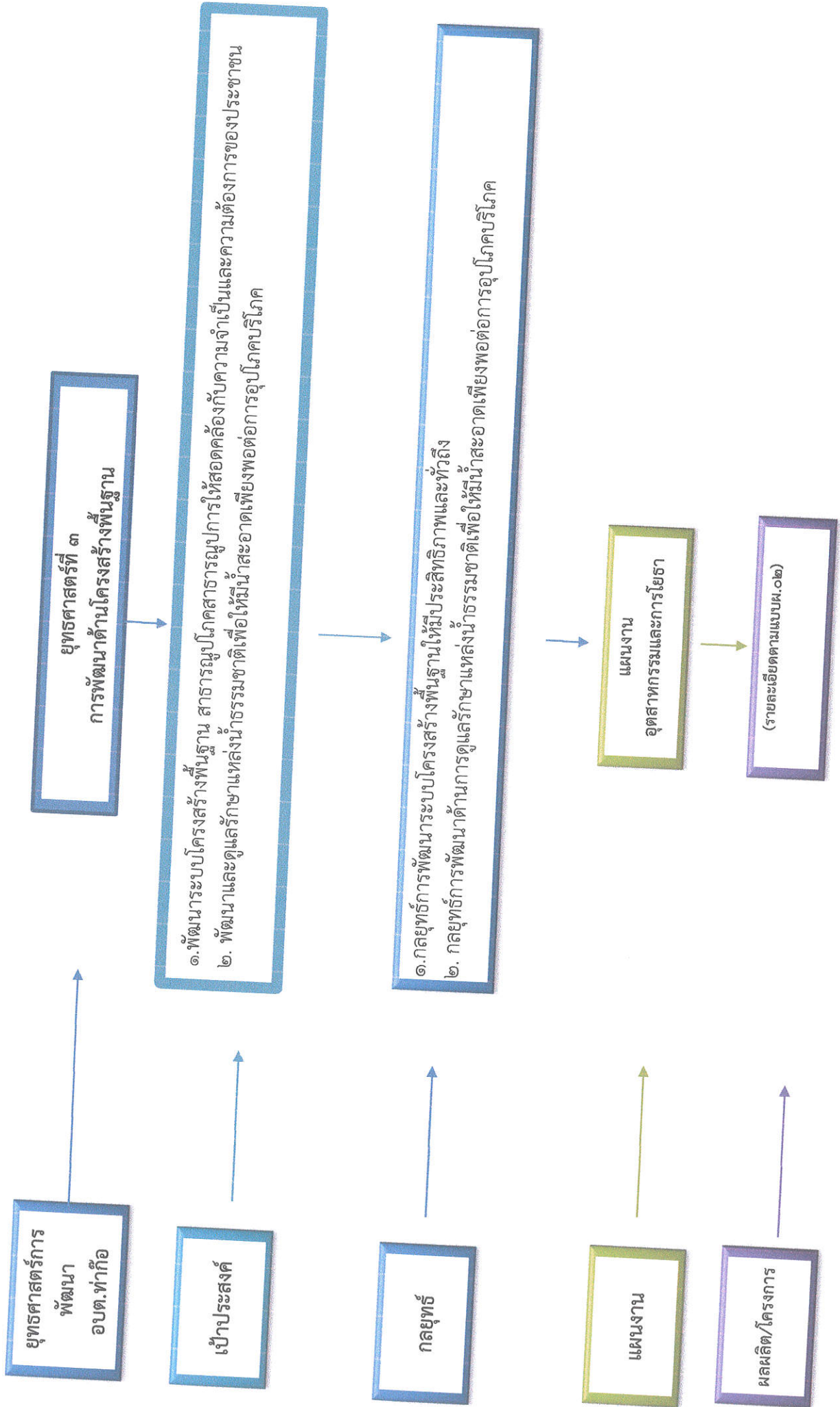

ยุทธศาสตร์การ  
พัฒนา  
อุตสาหกรรม

เป้าประสงค์

กลยุทธ์

แผนงาน

ผลิตภัณฑ์/โครงการ

ยุทธศาสตร์ที่ ๔  
การพัฒนาฐานเศรษฐกิจและพัฒนากลุ่มอาชีพ

เพื่อพัฒนาเศรษฐกิจ ภายใต้อุปสงค์ภายในประเทศเพียง

การพัฒนาส่งเสริมทฤษฎีเศรษฐกิจพอเพียงตามแนวพระราชดำริ และส่งเสริมระบบการเกษตรปลอดภัย เกษตรอินทรีย์

แผนงาน  
การศึกษา

(รายละเอียดตามแบบผ.๐๒)

แผนงาน  
การเกษตร

(รายละเอียดตามแบบผ.๐๒)

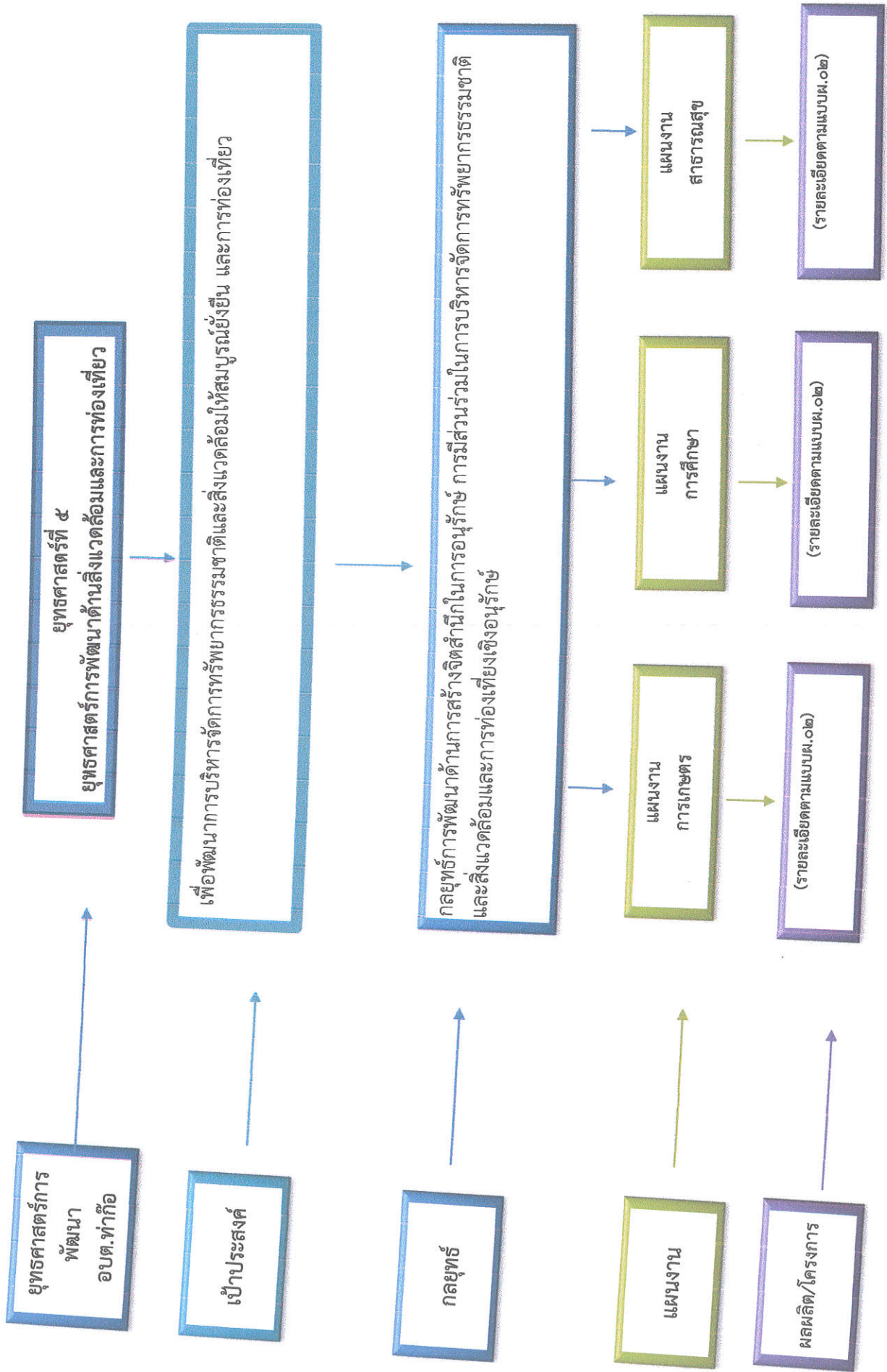

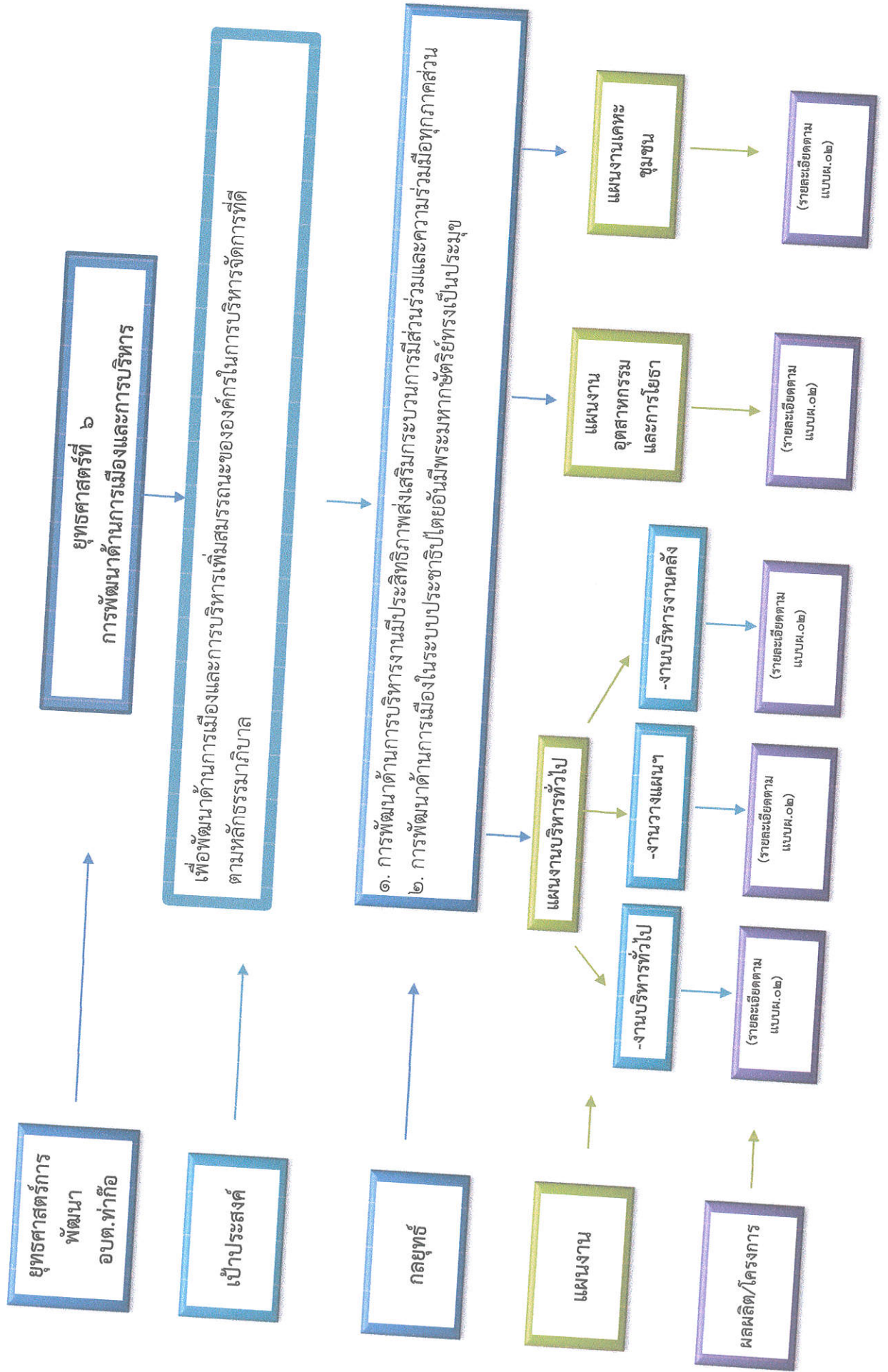

### ๓. การวิเคราะห์เพื่อพัฒนาท้องถิ่น

#### ๓.๑ การวิเคราะห์กรอบการจัดทำยุทธศาสตร์ขององค์กรปกครองส่วนท้องถิ่น

วิเคราะห์ SWOT Analysis/Demand (Demand Analysis)/Global Demand และ Trend ปัจจัยและสถานการณ์การเปลี่ยนแปลงที่มีผลต่อการพัฒนา อย่างน้อยต้องประกอบด้วย การวิเคราะห์ศักยภาพด้านเศรษฐกิจ ด้านสังคม ด้านการศึกษา ด้านผังเมือง ด้านเทคโนโลยี ด้านทรัพยากรธรรมชาติและสิ่งแวดล้อม

#### จุดแข็ง (Strength = S)

๑. ผู้บริหารมีวิสัยทัศน์ที่สอดคล้องกับการเปลี่ยนแปลงสภาพการณ์และทางเศรษฐกิจ
๒. ผู้บริหารมีนโยบายด้านการศึกษา การส่งเสริมผลิตผลทางด้านการเกษตรที่ชัดเจน
๓. พื้นที่อุดมสมบูรณ์ เป็นแหล่งอาหารและพืชเศรษฐกิจที่สำคัญ เช่น ลำไย, ส้ม และพืชเมืองหนาว และพืชไร่
๔. ท่าเลที่ตั้งเป็นที่ราบลุ่ม มีแม่น้ำไหลผ่าน สามารถทำการเกษตรกรรมได้แม้นอกฤดูฝน
๕. การคมนาคมขนส่งสะดวกต่อการขนส่งสินค้าทางการเกษตร
๖. พื้นที่และสภาพพื้นที่เหมาะสมกับการค้าขาย การระบายสินค้าทางการเกษตร
๗. มีเอกลักษณ์ล้ำนนา ด้านวัฒนธรรม ประเพณี ภาษาและโบราณคดี
๘. มีอากาศดี ประชาชนสุขภาพดี
๙. มีสถาบันและองค์กรทางศาสนา คือ วัด ๑๕ แห่ง ประกอบด้วย
  - วัดดินดำ หมู่ที่ ๑
  - วัดป่าถ่อน หมู่ที่ ๒
  - วัดป่าลัน หมู่ที่ ๓
  - วัดแม่ดำ หมู่ที่ ๔
  - วัดสบก้อ หมู่ที่ ๕
  - วัดป่าสัก หมู่ที่ ๖
  - วัดท่าก้อศรีโง้งสุทธาราม หมู่ที่ ๗
  - วัดปางหลวง หมู่ที่ ๘
  - วัดปางน้ำมูล หมู่ที่ ๙
  - วัดดอนชัยศรีพนาวาส หมู่ที่ ๑๐
  - วัดใหม่สันติธรรม หมู่ที่ ๑๒
  - วัดสันมะแพน หมู่ที่ ๑๓
  - วัดศรีรัตนมงคล หมู่ที่ ๑๔
  - วัดพระธาตุสันป่าเหียง
  - วัดพระธาตุชัยมงคล
  - โบสถ์คริสต์จักร จำนวน ๓๕
  - สำนักสงฆ์ ๓ แห่ง
๑๐. มีโรงพยาบาลส่งเสริมสุขภาพประจำตำบล

#### จุดอ่อน (Weakness = W)

๑. ประชาชนส่วนใหญ่ประกอบอาชีพเกษตรกรรม ซึ่งไม่สามารถกำหนดราคาสินค้าได้เสี่ยงต่อการขาดทุน
๒. เกษตรกรขาดความรู้ ทักษะในการเพิ่มพูนมูลค่าสินค้าเกษตร ขาดทักษะการบริหารจัดการด้านการตลาด
๓. ขาดการบูรณาการความร่วมมือกับชุมชนให้เป็นรูปธรรมที่ชัดเจน
๔. ชุมชนยังไม่เข้มแข็ง
๕. ด้านสิ่งแวดล้อม เช่น ขยะ น้ำเสีย ป่าไม้ บางหมู่บ้านไม่มีสถานที่ทิ้งขยะ

### ๓.๒ การประเมินสภาพแวดล้อมภายนอกที่เข้ามาเกี่ยวข้อง

#### โอกาส (Opportunity = O)

๑. รัฐบาลมีนโยบายที่เอื้อให้องค์กรปกครองส่วนท้องถิ่นได้มีอำนาจหน้าที่ในการบริหารงานอย่างเต็มที่ในการแก้ไขปัญหาในท้องถิ่นและพัฒนาท้องถิ่นของตน
๒. มีพระราชบัญญัติ กฎระเบียบที่เกี่ยวข้องในการดำเนินงาน
๓. ได้รับการสนับสนุนงบประมาณจากรัฐบาล
๔. วัฒนธรรมยังเป็นศูนย์กลางของประเพณี วัฒนธรรม ภูมิปัญญาท้องถิ่นที่ดั้งเดิม
๕. ส่วนราชการที่อยู่ในองค์การบริหารส่วนตำบลทำก็้อ สามารถมีการประสานงานขอความช่วยเหลือได้ง่ายขึ้น
๖. ได้รับการพัฒนาจากหน่วยงานทั้งภาครัฐและเอกชน
๗. นโยบายรัฐ เช่น การประกันรายได้ ฯลฯ เบี้ยยังชีพ
๘. มีการส่งเสริมการแปรรูปสินค้าทางการเกษตร
๙. การให้เงินทุนในการจัดตั้งกลุ่มอาชีพ และการพัฒนาอาชีพของกลุ่มต่างๆ
๑๐. มีการตั้งจุดรับซื้อสินค้าเกษตรในช่วงฤดูเก็บเกี่ยว

#### อุปสรรค / ข้อจำกัด (Threat = T)

๑. ประชาชนส่วนใหญ่มีอาชีพเกษตรกรรม ดังนั้นบางช่วงสินค้าเกษตรจึงมีปริมาณล้นตลาด ทำให้ผลผลิตราคาตกต่ำ
๒. สินค้าทางการเกษตรยังไม่สามารถทำการแข่งขันกับสินค้าต่างถิ่น/ต่างประเทศ เพื่อการส่งออก อุปสรรค และราคายังไม่แน่นอน
๓. นอกฤดูการทำเกษตรกรรม มีประชากรว่างงาน
๔. การดำเนินการขาดการประสานงานระหว่างหน่วยงานที่เกี่ยวข้องเพื่อให้เกิดการบูรณาการ การทำงานอย่างจริงจัง และต่อเนื่อง
๕. ระบบคลองส่งน้ำไปยังพื้นที่ทำการเกษตรกรรมไม่ครอบคลุม

#### การเปลี่ยนแปลงในระดับตำบล

๑. การแก้ไขปัญหาสุขภาพเสพติด
๒. วิถีชีวิตชุมชนกำลังจะสูญหายไปกับสังคมเมือง
๓. ชีวิตของประชาชน และบุคลากรให้มีคุณธรรมจริยธรรม ตามหลักศาสนา
๔. ทรัพยากรธรรมชาติยังขาดดูแลเอาใจใส่ ความต้องการของประชาชน
๕. น้ำเพื่อการอุปโภค บริโภคไม่เพียงพอ ในช่วงฤดูแล้ง
๖. ทรัพยากรทางธรรมชาติขาดการเอาใจใส่ดูแล
๗. ประชาชนยังขาดการมีส่วนร่วมในกระบวนการบริหารงาน การมีส่วนร่วมของประชาชนในการร่วมคิด ร่วมทำ และร่วมแก้ไข เช่น การจัดทำแผนชุมชน แผนพัฒนาตำบล เป็นต้น
๘. ประชาชนบางกลุ่มยังมีความเข้าใจที่ไม่ตรงกันในเรื่องของการเมือง การปกครองก่อให้เกิดความขัดแย้ง ความต้องการของประชาชน
๙. ประชาชนยังขาดสนับสนุนการทำการเกษตร และการเลี้ยงสัตว์ตามแนวทางเศรษฐกิจพอเพียงและยั่งยืน
๑๐. พื้นที่สาธารณะขาดการเอาใจใส่ดูแล
๑๑. การคมนาคม ขาดงบประมาณในการดำเนินงานปัญหาถนนเส้นทางคมนาคมไม่สะดวก
๑๒. ปัญหาการเกิดอุบัติเหตุตามบริเวณทางแยก ทางโค้ง ทางเชื่อม ทำให้ประชาชนได้รับความเสียหายต่อชีวิตและทรัพย์สิน

ส่วนที่ ๓ การนำแผนพัฒนาท้องถิ่นไปสู่การปฏิบัติ

๑. ยุทธศาสตร์การพัฒนาท้องถิ่นและยุทธศาสตร์ระดับมหภาคเพื่อนำไปสู่การปฏิบัติ

ที่	ยุทธศาสตร์ชาติ ๒๐ปี	แผนพัฒนาเศรษฐกิจและสังคม ที่ ๑๓	เป้าหมายการพัฒนา ยั่งยืน (SDGs)	ยุทธศาสตร์การพัฒนา จังหวัด	ยุทธศาสตร์การพัฒนา ของ อปท. ในเขตจังหวัด	ยุทธศาสตร์การพัฒนา อปท.	กลยุทธ์	แผนงาน	หน่วยงาน รับผิดชอบ
๑	ยุทธศาสตร์ชาติ ที่ ๑ ด้านความมั่นคง	หมวดหมู่ที่ ๘ ไทยมีพื้นที่ และเมืองอัจฉริยะที่น่าอยู่ ปลอดภัยเติบโตได้อย่าง ยั่งยืน	เป้าหมาย ที่ ๑๑ ทำให้เมือง และการตั้งถิ่นฐานของ มนุษย์มีความครอบคลุม ปลอดภัย มีภูมิทัศน์ทานและ ยั่งยืน เป้าหมายที่ ๑ จัดความ ยากจนทุกรูปแบบในทุก พื้นที่ เป้าหมายที่ ๓ สร้าง หลักประกันว่าคนมีชีวิตที่มี สุขภาพดีและส่งเสริมความ เป็นอยู่ที่ดีสำหรับทุกคนใน ทุกวัย	ประเด็นการพัฒนา ที่ ๕ การพัฒนาคุณภาพชีวิต ทรัพยากรมนุษย์และ ความมั่นคงเพื่อส่งเสริม สังคม สร้างสรรค์	ประเด็นการพัฒนา ที่ ๕ การพัฒนาคุณภาพชีวิต ทรัพยากรมนุษย์และความ มั่นคงเพื่อส่งเสริมสังคม สร้างสรรค์	ยุทธศาสตร์ที่ ๑ การ พัฒนาด้านคุณภาพ ชีวิต	๑. กลยุทธ์การพัฒนา ด้าน การรักษาความปลอดภัยใน ชีวิตและทรัพย์สินและ ป้องกันปัญหาเสพติด ๒. กลยุทธ์การพัฒนา การกีฬาและนันทนาการ และพัฒนาความสัมพันธ์ของ สถาบันครอบครัวให้เกิด ความอบอุ่น ๓. กลยุทธ์การพัฒนา การทะนุบำรุงศาสนาและ จริยธรรมและการอนุรักษ์ จารีตประเพณี ภูมิปัญญา ท้องถิ่นและวัฒนธรรมอันดี งาม	แผนงาน รักษาความสงบ ภายใน	งานป้องกันฯ/ สำนักปลัด
		หมวดหมู่ที่ ๕ ไทยเป็น ประตูการค้าการลงทุนและ ยุทธศาสตร์ทางโลจิสติกส์ที่ สำคัญของภูมิภาค	เป้าหมายที่ ๖ สร้าง หลักประกันว่าจะมีการจัดให้ มีน้ำและ สุขอนามัยสำหรับ ทุกคนและมีการบริหาร จัดการที่ยั่งยืนสำหรับทุกคน	ประเด็นการพัฒนา ที่ ๓ การพัฒนาเศรษฐกิจ สร้างสรรค์ด้านการค้า การลงทุน การบริการ และ โลจิสติกส์	ประเด็นการพัฒนา ที่ ๓ การพัฒนาเศรษฐกิจ สร้างสรรค์ด้านการค้า การ ลงทุน การบริการ และ โลจิสติกส์	ยุทธศาสตร์ที่ ๓ การพัฒนา โครงสร้างพื้นฐาน	๑. กลยุทธ์พัฒนาระบบ โครงสร้างพื้นฐานใหม่ ประสิทธิภาพและทั่วถึง	แผนงาน อุตสาหกรรม และการโยธา	กองช่าง

ที่	ยุทธศาสตร์ชาติ ๒๐ปี	แผนพัฒนาเศรษฐกิจ ฉบับที่ ๑๓	เป้าหมายการพัฒนาที่ยั่งยืน (SDGs)	ยุทธศาสตร์การพัฒนา จังหวัด	ยุทธศาสตร์การพัฒนา ของ อบท. ในเขตจังหวัด	ยุทธศาสตร์การพัฒนา ที่ ๔ อบท.	กลยุทธ์	แผนงาน	หน่วยงาน รับผิดชอบ
๒	ยุทธศาสตร์ชาติ ที่ ๒ ด้านการสร้าง ความสามารภในการ แข่งขัน	เป้าหมายที่ ๙ ไทยมีความ ยกจนข้ามรุ่นลดลงและมี ความคุ้มครองทางสังคมที่ เพียงพอเหมาะสม  หมวดหมายที่ ๔ ไทยมี วิสาหกิจขนาดย่อมที่ เข้มแข็งมีศักยภาพสูงและ สามารถแข่งขันได้	เป้าหมายที่ ๙ สร้างโครงสร้าง พื้นฐานที่มีความทนทาน ส่งเสริมการพัฒนา อุตสาหกรรมที่ครอบคลุมและ ยั่งยืน และส่งเสริมนวัตกรรม  เป้าหมายที่ ๘ ส่งเสริมการ เติบโตทางเศรษฐกิจที่ต่อเนื่อง ครอบคลุม และยั่งยืน การจ้าง งานเต็มที่มีผลิตภาพ และการ มีงานที่เหมาะสมสำหรับทุกคน	ประเด็นที่ ๒ การส่งเสริม การผลิตและพัฒนา นวัตกรรมเพื่อยกระดับ สินค้าเกษตรเชิง สร้างสรรค้ภายใต้แนว ทางการพัฒนาที่ยั่งยืน	ประเด็นที่ ๒ การส่งเสริม การผลิตและพัฒนา นวัตกรรมเพื่อยกระดับ สินค้าเกษตรเชิง สร้างสรรค้ภายใต้แนว ทางการพัฒนาที่ยั่งยืน	ยุทธศาสตร์ที่ ๔ การพัฒนา เศรษฐกิจและพัฒนา กลุ่มอาชีพ	๒. กลยุทธ์การพัฒนา ด้านการดูแลรักษา แหล่งน้ำธรรมชาติ เพื่อให้น้ำสะอาด เพียงพอต่อการอุปโภค บริโภค	๑.แผนงานการศึกษา ๒.แผนงานเกษตร	๑.กองการศึกษา ๑ ๒.งานเกษตร/ สำนักปลัด
๓	ยุทธศาสตร์ชาติ ที่ ๓ ด้านการพัฒนาและ เสริมสร้างศักยภาพ ทรัพยากรมนุษย์	หมวดหมายที่ ๙ ไทยมี ความยกจนข้ามรุ่นลดลง และมีความคุ้มครองทาง สังคมที่เพียงพอเหมาะสม  หมวดหมายที่ ๑๒ ไทยมี กำลังคนสมรรถนะสูง เรียนรู้อย่างต่อเนื่อง	เป้าหมายที่ ๑ จัดความ ยากจนทุกรูปแบบในทุกพื้นที่  เป้าหมายที่ ๔ สร้าง หลักประกันว่าทุกคนมี การศึกษาที่มีคุณภาพอย่าง ครอบคลุมและเท่าเทียม และ สนับสนุนโอกาสการเรียนรู้ ตลอดชีวิต	ประเด็นที่ ๕ การพัฒนา คุณภาพชีวิต ทรัพยากร มนุษย์และความมั่นคงเพื่อ ส่งเสริมสังคม สร้างสรรค์	ประเด็นที่ ๕ การพัฒนา คุณภาพชีวิต ทรัพยากร มนุษย์และความมั่นคงเพื่อ ส่งเสริมสังคม สร้างสรรค์	ยุทธศาสตร์ที่ ๑ การพัฒนา ด้านคุณภาพ ชีวิต	กลยุทธ์ การพัฒนา คุณภาพชีวิตเด็ก สตรี ผู้สูงอายุ คนพิการและ ผู้ด้อยโอกาส	๑.แผนงานสร้าง ความ เข้มแข็งของชุมชน ๒.แผนงานสังคม สงเคราะห์	งานพัฒนา ชุมชน/สำนัก ปลัด

ที่	ยุทธศาสตร์ชาติ ๒๐ปี	แผนพัฒนาเศรษฐกิจฉบับที่ ๑๓	เป้าหมายการพัฒนาที่ยั่งยืน (SDGs)	ยุทธศาสตร์การพัฒนาจังหวัด	ยุทธศาสตร์การพัฒนาของ อบท. ในเขตจังหวัด	ยุทธศาสตร์การพัฒนา อบท.	กลยุทธ์	แผนงาน	หน่วยงานรับผิดชอบ
๔	ยุทธศาสตร์ชาติด้านการสร้างโอกาสและความเสมอภาคทางสังคม	หมวดหมู่ที่ ๔ ไทยเป็นศูนย์กลางทางการแพทย์และสุขภาพมูลค่าสูง	เป้าหมายที่ ๓ สร้างหลักประกันว่าคนมีชีวิตที่ดีมีสุขภาพดีและส่งเสริมความเป็นอยู่ที่ดีสำหรับทุกคนในทุกวัย	ประเด็นที่ ๔ การพัฒนาคุณภาพชีวิต ทรัพยากรมนุษย์และความมั่นคงเพื่อส่งเสริมสังคม สร้างสรรค์	ประเด็นที่ ๔ การพัฒนาคุณภาพชีวิต ทรัพยากรมนุษย์และความมั่นคงเพื่อส่งเสริมสังคม สร้างสรรค์	ประเด็นที่ ๑ การพัฒนาคุณภาพชีวิต การพัฒนาคุณภาพชีวิต	กลยุทธ์ การพัฒนาด้านคุณภาพชีวิต สุขภาพและการป้องกันและควบคุมโรคติดต่อ	๑.แผนงานสาธารณสุข ๒.แผนงานงบกลาง	งานสาธารณสุข/สำนักปลัด
๕	ยุทธศาสตร์ชาติด้านการสร้างการเติบโตบนคุณภาพชีวิตและเป็นมิตรกับสิ่งแวดล้อม	หมวดหมู่ที่ ๑๐ ไทยมีเศรษฐกิจที่มีนวัตกรรมและเติบโตอย่างมีคุณภาพ	เป้าหมายที่ ๕ บรรลุความเท่าเทียมระหว่างเพศ และเสริมอำนาจให้แก่สตรีและเด็กหญิง	ประเด็นที่ ๕ การพัฒนาคุณภาพชีวิต ทรัพยากรมนุษย์และความมั่นคงเพื่อส่งเสริมสังคม สร้างสรรค์	ประเด็นที่ ๕ การพัฒนาคุณภาพชีวิต ทรัพยากรมนุษย์และความมั่นคงเพื่อส่งเสริมสังคม สร้างสรรค์	ประเด็นที่ ๑ การพัฒนาคุณภาพชีวิต การพัฒนาคุณภาพชีวิต	กลยุทธ์ การพัฒนาด้านคุณภาพชีวิต เด็ก สตรี ผู้สูงอายุ คนพิการและผู้ด้อยโอกาส	๑.แผนงานสร้าง ความเข้มแข็งของชุมชน ๒.แผนงานสังคมสงเคราะห์	งานพัฒนาชุมชน/สำนักปลัด
		หมวดหมู่ที่ ๑๑ ไทยสามารถลดความเสี่ยงและผลกระทบจากภัยธรรมชาติและการเปลี่ยนแปลงสภาพภูมิอากาศ	เป้าหมายที่ ๑๓ ปฏิบัติการอย่างเร่งด่วนเพื่อต่อสู้การเปลี่ยนแปลงสภาพภูมิอากาศและผลกระทบที่เกิดขึ้น	ประเด็นที่ ๔ การจัดการทรัพยากรธรรมชาติและสิ่งแวดล้อมให้ดำรงความสมบูรณ์และยั่งยืน	ประเด็นที่ ๔ การจัดการทรัพยากรธรรมชาติและสิ่งแวดล้อมให้ดำรงความสมบูรณ์และยั่งยืน	ประเด็นที่ ๔ การพัฒนาคุณภาพชีวิต การพัฒนาคุณภาพชีวิต	กลยุทธ์ การพัฒนาด้านโครงสร้างพื้นฐาน การอนุรักษ์ การมีส่วนร่วมในการบริหารจัดการ ทรัพยากรธรรมชาติและสิ่งแวดล้อม และการท่องเที่ยวเชิงอนุรักษ์	๑.แผนงานเกษตร ๒.แผนงานสาธารณสุข ๓.แผนงานการศึกษา	๑.งานเกษตร/สำนักปลัด ๒.แผนงานสาธารณสุข/สำนักปลัด ๓.กองการศึกษา

ที่	ยุทธศาสตร์ชาติ ๒๐ปี	แผนพัฒนาเศรษฐกิจฯฉบับที่ ๑๓	เป้าหมายการพัฒนาที่ยั่งยืน (SDGs)	ยุทธศาสตร์การพัฒนาจังหวัด	ยุทธศาสตร์การพัฒนาของ อปท. ในเขตจังหวัด	ยุทธศาสตร์การพัฒนา อปท.	กลยุทธ์	แผนงาน	หน่วยงานรับผิดชอบ
๖	ยุทธศาสตร์ที่ ๖ ด้านการปรับสมดุลและพัฒนาคุณภาพชีวิต	<p>หมุดหมายที่ ๑๒ ไทยมีกำลังคนสมรรถนะสูงมุ่งเรียนรู้อย่างต่อเนื่อง</p> <p>หมุดหมายที่ ๑๓ ไทยมีภาครัฐทันสมัยมีประสิทธิภาพตอบโจทย์ประชาชน</p>	<p>เป้าหมายที่ ๑๖ ส่งเสริมสังคมที่สงบสุขและครอบคลุมเพื่อการพัฒนาที่ยั่งยืน ให้ทุกคนเข้าถึงความยุติธรรม และสร้างสถาบันที่มีประสิทธิภาพรับผิดชอบต่อระดับในทุกระดับ</p> <p>เป้าหมายที่ ๑๗ เสริมความเข้มแข็งให้แก่โลก การดำเนินงานและฟื้นฟูหุ้นส่วนความร่วมมือระดับโลกเพื่อการพัฒนาที่ยั่งยืน</p>	<p>ประเด็นการพัฒนาที่ ๕ การพัฒนาคุณภาพชีวิตทรัพยากรมนุษย์และความมั่นคงเพื่อส่งเสริมสังคม สร้างสรรค์</p>	<p>ประเด็นการพัฒนาที่ ๕ การพัฒนาคุณภาพชีวิตทรัพยากรมนุษย์และความมั่นคงเพื่อส่งเสริมสังคม สร้างสรรค์</p>	<p>ยุทธศาสตร์ที่ ๖ การพัฒนาด้านการเมืองและการบริหาร</p>	<p>๑. การพัฒนาด้านการบริหารงานมีประสิทธิภาพส่งเสริมกระบวนการมีส่วนร่วมและมีความร่วมมือทุกภาคส่วน</p> <p>๒. การพัฒนาด้านการเมืองในระบบประชาธิปไตยอันมีพระมหากษัตริย์ทรงเป็นประมุข</p>	<p>๑.แผนงานบริหารงานทั่วไป</p> <p>๒.แผนงานวิเคราะห์นโยบายและแผน</p> <p>๓.แผนงานคณะและชุมชน</p> <p>๔.แผนงานตรวจสอบภายใน</p> <p>๕.แผนงานบริหารงานคลัง/งานจัดเก็บและพัฒนารายได้</p> <p>๖.แผนงานศาสนาและวัฒนธรรม</p>	<p>๑.สำนักปลัด</p> <p>๒.กองช่าง</p> <p>๓.กองคลัง</p> <p>๔.กองการศึกษา</p> <p>๕.หน่วยงานตรวจสอบภายใน</p>
รวม	๖ ยุทธ	๑๓ หมวด	๑๗ เป้าหมาย	๕ ยุทธ	๕ ยุทธ	๖ ยุทธ	๑๔ กลยุทธ์	๑๒ แผนงาน	๔ กอง ๑ หน่วยงาน

## ส่วนที่ ๔

### การติดตามและประเมินผล

#### ๑. การติดตามและประเมินผลยุทธศาสตร์

กระบวนการของแผนพัฒนาท้องถิ่น (พ.ศ.๒๕๖๖-๒๕๗๐) มีองค์ประกอบ ๓ ส่วน คือ การวางแผน (Planning) การนำแผนไปปฏิบัติ (Implementation) และการติดตามประเมินผล (Monitor and Evaluation) ฉะนั้นการติดตามและประเมินผลยุทธศาสตร์สามารถดำเนินการได้ดังนี้

๑) ติดตามและประเมินผลกระบวนการ (Process) จัดทำแผนพัฒนาท้องถิ่น โดยตรวจสอบกระบวนการดำเนินการว่าเป็นไปตามวิธีการและขั้นตอนที่กำหนดไว้ตามระเบียบกระทรวงมหาดไทยว่าด้วยการจัดทำแผนพัฒนาขององค์กรปกครองส่วนท้องถิ่น พ.ศ.๒๕๔๘ และแก้ไขเพิ่มเติมถึง ฉบับที่ ๓ พ.ศ.๒๕๖๑ เป็นกรอบในการปฏิบัติงานติดตามและประเมินผล

๒) ติดตามประเมินผลความพึงพอใจของประชาชน ต่อการดำเนินงานตามนโยบายขององค์การบริหารส่วนตำบล เป็นการประเมินผลการดำเนินงานในแต่ละยุทธศาสตร์การพัฒนา โดยออกแบบสำรวจความพึงพอใจของประชาชน

แนวทางการพิจารณาการติดตามและประเมินผลแผนพัฒนาท้องถิ่นตามระเบียบกระทรวงมหาดไทยว่าด้วยการจัดทำแผนพัฒนาขององค์กรปกครองส่วนท้องถิ่น พ.ศ. ๒๕๔๘ (แก้ไขเพิ่มเติม ฉบับที่ ๒ พ.ศ. ๒๕๕๙ และ ฉบับที่ ๓ พ.ศ. ๒๕๖๑) เป็นแบบที่กำหนดให้คณะกรรมการติดตามและประเมินผลแผนพัฒนาท้องถิ่น ดำเนินการให้คะแนน ตามเกณฑ์ที่กำหนดไว้ซึ่งเป็นส่วนหนึ่งของการติดตามและประเมินผลแผนพัฒนาโดยดำเนินการให้แล้วเสร็จภายในหกสิบวันนับแต่วันประกาศใช้งบประมาณรายจ่าย มีรายละเอียด ดังนี้

๑.๑ แนวทางการพิจารณาการติดตามและประเมินผลยุทธศาสตร์เพื่อความสอดคล้องแผนพัฒนาท้องถิ่น(พ.ศ. ๒๕๖๖-๒๕๗๐) ประกอบด้วย

๑.๑ ข้อมูลสภาพทั่วไปและข้อมูลพื้นฐานขององค์กรปกครองส่วนท้องถิ่น ๒๐ คะแนน

๑.๒ การวิเคราะห์สภาวะการณ์และศักยภาพ ๑๕ คะแนน

๑.๓ ยุทธศาสตร์ ๖๕ คะแนน ประกอบด้วย

(๑) ยุทธศาสตร์ขององค์กรปกครองส่วนท้องถิ่น ๑๐ คะแนน

(๒) ยุทธศาสตร์ขององค์กรปกครองส่วนท้องถิ่นในเขตจังหวัด ๑๐ คะแนน

(๓) ยุทธศาสตร์จังหวัด ๑๐ คะแนน

(๔) วิสัยทัศน์ ๕ คะแนน

(๕) กลยุทธ์ ๕ คะแนน

(๖) เป้าประสงค์ของแต่ละประเด็นกลยุทธ์ ๕ คะแนน

(๗) จุดยืนทางยุทธศาสตร์ ๕ คะแนน

(๘) แผนงาน ๕ คะแนน

(๙) ความเชื่อมโยงของยุทธศาสตร์ในภาพรวม ๕ คะแนน

(๑๐) ผลผลิต/โครงการ ๕ คะแนน

คะแนนรวม ๑๐๐ คะแนน เกณฑ์ที่ควรได้เพื่อให้เกิดความสอดคล้องและขับเคลื่อนการพัฒนาท้องถิ่นขององค์กรปกครองส่วนท้องถิ่น ไม่ควรน้อยกว่าร้อยละ ๘๐ (๘๐ คะแนน)

๑.๒ แนวทางการพิจารณาการติดตามและประเมินผลโครงการเพื่อความสอดคล้องแผนพัฒนาท้องถิ่น (พ.ศ. ๒๕๖๖-๒๕๗๐) ประกอบด้วย

๒.๑ การสรุปสถานการณ์การพัฒนา ๑๐ คะแนน

๒.๒ การประเมินผลการนำแผนพัฒนาท้องถิ่นไปปฏิบัติในเชิงปริมาณ ๑๐ คะแนน

๒.๓ การประเมินผลการนำแผนพัฒนาท้องถิ่นไปปฏิบัติในเชิงคุณภาพ ๑๐ คะแนน

๒.๔ ยุทธศาสตร์และแผนงาน ๑๐ คะแนน

๒.๕ โครงการพัฒนา ๖๐ คะแนน ประกอบด้วย

- (๑) ความชัดเจนของชื่อโครงการ ๕ คะแนน
- (๒) กำหนดวัตถุประสงค์สอดคล้องกับโครงการ ๕ คะแนน
- (๓) เป้าหมาย (ผลผลิตของโครงการ) มีความชัดเจนนำไปสู่การตั้งงบประมาณได้ถูกต้อง ๕ คะแนน
- (๔) โครงการมีความสอดคล้องกับแผนยุทธศาสตร์ชาติ ๒๐ ปี ๕ คะแนน
- (๕) เป้าหมาย (ผลผลิตของโครงการ) มีความสอดคล้องกับแผนพัฒนาเศรษฐกิจและสังคมแห่งชาติ ฉบับที่ ๑๒ ๕ คะแนน
- (๖) โครงการมีความสอดคล้องกับ Thailand ๔.๐ ๕ คะแนน
- (๗) โครงการสอดคล้องกับยุทธศาสตร์จังหวัด ๕ คะแนน
- (๘) โครงการแก้ไขปัญหาความยากจนหรือการเสริมสร้างให้ประเทศชาติมั่นคง มั่งคั่ง ยั่งยืน ภายใต้หลักปรัชญา ๕ คะแนน
- (๙) งบประมาณ มีความสอดคล้องกับเป้าหมาย (ผลผลิตของโครงการ) ๕ คะแนน
- (๑๐) มีการประมาณการราคาถูกต้องตามหลักวิธีการงบประมาณ ๕ คะแนน
- (๑๑) มีการกำหนดตัวชี้วัด (KPI) และสอดคล้องกับวัตถุประสงค์และผลที่คาดว่าจะได้รับ ๕ คะแนน
- (๑๒) ผลที่คาดว่าจะได้รับสอดคล้องกับวัตถุประสงค์ ๕ คะแนน

คะแนนรวม ๑๐๐ คะแนน เกณฑ์ที่ควรได้เพื่อให้เกิดความสอดคล้องและขับเคลื่อนการพัฒนาท้องถิ่นขององค์กรปกครองส่วนท้องถิ่น ไม่ควรน้อยกว่าร้อยละ ๘๐ (๘๐ คะแนน)

## ๒. การติดตามและประเมินผลโครงการ

เป็นการประเมินผลที่ช่วยให้ทราบถึงความก้าวหน้าในการดำเนินงานว่าแผนงานหรือโครงการที่ได้ดำเนินการไปแล้วนั้น ให้ผลเป็นอย่างไร นำไปสู่ความสำเร็จตามแผนงานที่กำหนดไว้หรือไม่ มีผลสำเร็จมากน้อยเพียงใดเมื่อเปรียบเทียบกับเป้าหมาย หากมีความล่าช้ามีสาเหตุมาจากอะไร สมควรที่จะได้รับการแก้ไขด้วยวิธีใด เพื่อให้โครงการดังกล่าวเป็นไปตามวัตถุประสงค์ และเป้าหมายที่กำหนดไว้ และยังเป็นเครื่องมือชี้วัดประสิทธิภาพและประสิทธิผล ของการดำเนินโครงการ โดยมีประเด็นในการติดตามประเมินผล คือ

๑) การติดตามประเมินผลการดำเนินงาน โดยมีตัวชี้วัดเชิงปริมาณ คุณภาพ ความพึงพอใจและขั้นตอนการดำเนินงานซึ่งผู้รับผิดชอบโครงการจะเป็นผู้กำกับตัวชี้วัด

๒) การเบิกจ่ายงบประมาณตามแผนการดำเนินงานประจำปีและเพิ่มเติมทั้งนี้องค์การบริหารส่วนตำบล จะนำข้อมูลที่ได้จากการติดตามและประเมินผลโครงการ มาใช้ในการปรับปรุงกระบวนการดำเนินงานให้สอดคล้องกับยุทธศาสตร์ และเป้าหมายที่ได้กำหนดไว้ในแผนพัฒนาท้องถิ่น ให้สามารถตอบสนองและแก้ไขปัญหาความต้องการของประชาชนเป็นสิ่งสำคัญ

**ระเบียบ วิธีการในการติดตามและประเมินผล**

๑. ดำเนินการติดตามและประเมินผลพัฒนาท้องถิ่น ๒ ประเภท คือ

๑.๑ แผนพัฒนาท้องถิ่น (พ.ศ.๒๕๖๖-๒๕๗๐)

๑.๒ แผนการดำเนินงานประจำปีงบประมาณ

๒. ประเมินผลความพึงพอใจของประชาชนต่อการดำเนินงานตามยุทธศาสตร์การพัฒนา

๓. ศึกษาความพึงพอใจของประชาชนต่อผลการดำเนินงานตามแผนพัฒนาท้องถิ่นในภาพรวม

**ระบบติดตามและประเมินผลแผนพัฒนาองค์กรปกครองส่วนท้องถิ่น**

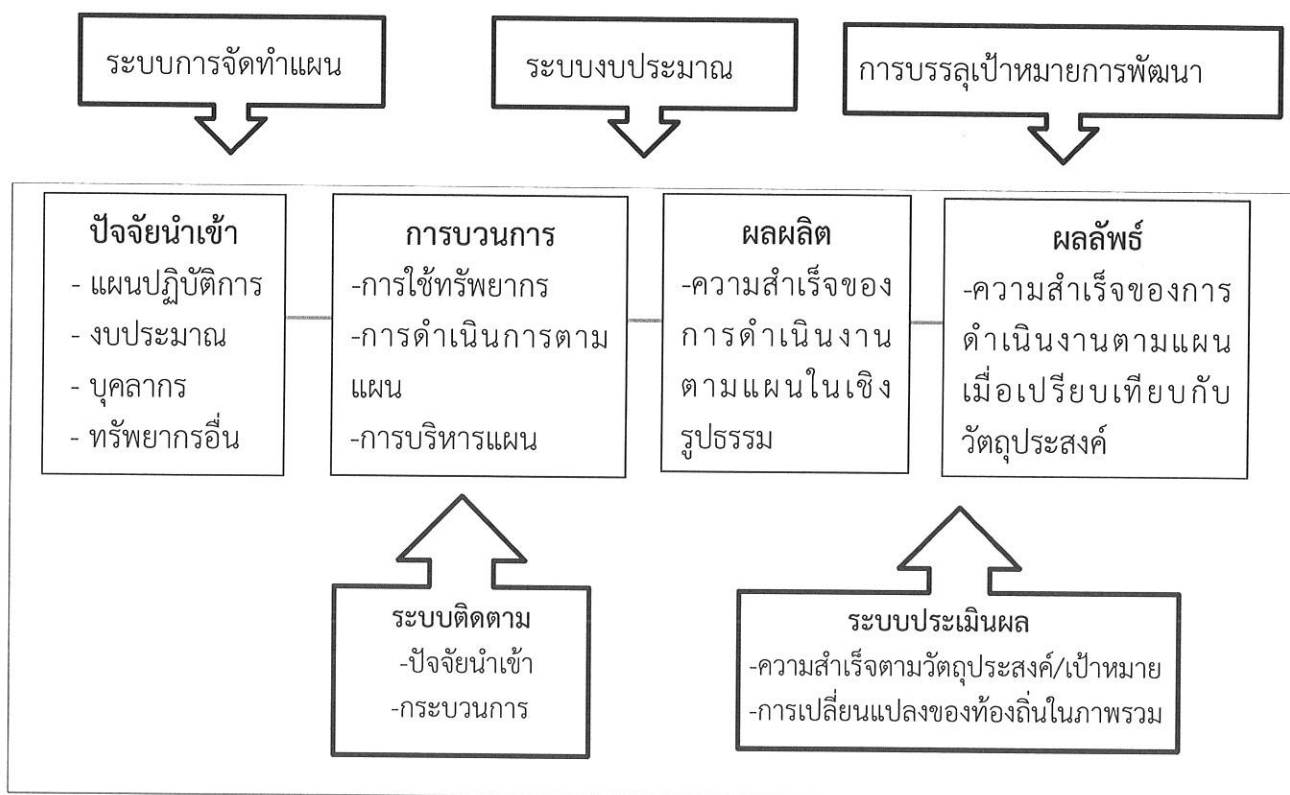

### ๓ แบบสรุปผลการพัฒนาท้องถิ่นในภาพรวม

#### ๓.๑ การวัดผลในเชิงปริมาณและเชิงคุณภาพ

ระบบของการติดตามและประเมินผลแผนพัฒนาท้องถิ่น ประกอบด้วยองค์ประกอบ ๓ ส่วนหลัก คือ

๑. ส่วนปัจจัยนำเข้า (Input) คือ ปัจจัยที่องค์กรปกครองส่วนท้องถิ่นจะต้องมีเพื่อนำเข้าสู่ระบบติดตามและประเมินผลแผนพัฒนาองค์กรปกครองส่วนท้องถิ่น ได้แก่ แผนพัฒนาท้องถิ่น ผู้ประเมิน ผู้ถูกประเมิน เครื่องมือในการประเมิน ฯลฯ ซึ่งเครื่องมือที่ใช้ในการประเมินแผนพัฒนาขององค์กรปกครองส่วนท้องถิ่นโดยตนเองในครั้งนี้ ได้แก่ แบบรายงานแบบที่ ๑ การกำกับการจัดทำแผนยุทธศาสตร์ขององค์กรปกครองส่วนท้องถิ่น ซึ่งเป็นการทบทวนว่า การจัดทำแผนได้ใช้กระบวนการครบทุกขั้นตอนหรืออย่างไร

๒. ส่วนของกระบวนการติดตาม (Process) คือ ช่วงของการดำเนินงานตามแผนพัฒนาขององค์กรปกครองส่วนท้องถิ่น สำหรับการติดตามดังกล่าวเป็นการติดตามผลขั้นกลางของแผนพัฒนาขององค์กรปกครองส่วนท้องถิ่น ว่าเป็นไปตามที่ได้กำหนดไว้หรือไม่ โดยการติดตามครั้งนี้ เครื่องมือที่ใช้ในการติดตามผลการดำเนินงานได้แก่ แบบรายงานแบบที่ ๒ แบบติดตามผลการดำเนินงานขององค์กรปกครองส่วนท้องถิ่นรายปีงบประมาณ ซึ่งประกอบด้วย ๒ ส่วนคือ ส่วนที่ ๑ ข้อมูลทั่วไปขององค์กรปกครองส่วนท้องถิ่น และส่วนที่ ๒ ผลการดำเนินงานตามแผนพัฒนาขององค์กรปกครองส่วนท้องถิ่น ได้แก่ จำนวนโครงการ งบประมาณ และผลการดำเนินงานตามแผนพัฒนาขององค์กรปกครองส่วนท้องถิ่น

๓. ส่วนของการประเมินผลลัพธ์ (Output/Goal) เป็นการติดตามผลช่วงสุดท้าย หรืออาจถูกเรียกว่า “การประเมินแผนพัฒนาขององค์กรปกครองส่วนท้องถิ่น” ซึ่งแสดงให้เห็นว่าเมื่อสิ้นสุดการดำเนินงานของแผนพัฒนาขององค์กรปกครองส่วนท้องถิ่นที่ผ่านมาในแต่ละปี ผลที่เกิดขึ้นเป็นไปตามเป้าหมายที่ได้กำหนดไว้หรือไม่ โดยเครื่องมือที่ใช้ในการประเมินผลลัพธ์ ได้แก่ แบบรายงานแบบที่ ๓/๑ แบบประเมินผลการดำเนินงานตามแผนยุทธศาสตร์ขององค์กรปกครองส่วนท้องถิ่น โดยมีเนื้อหาที่สำคัญในการประเมิน ได้แก่ ยุทธศาสตร์และจำนวนโครงการที่ปรากฏอยู่ในแผนพัฒนาขององค์กรปกครองส่วนท้องถิ่นและจำนวนโครงการที่ได้ปฏิบัติรวมทั้งความพึงพอใจต่อผลการดำเนินงานในภาพรวม แบบรายงานแบบที่ ๓/๒ แบบประเมินความพึงพอใจของผู้ที่เกี่ยวข้องต่อผลการดำเนินงานในภาพรวม และแบบรายงานแบบที่ ๓/๓ แบบประเมินความพึงพอใจของผู้ที่เกี่ยวข้องต่อผลการดำเนินงานในแต่ละยุทธศาสตร์การพัฒนา และการเปลี่ยนแปลงของชุมชนตามตัวชี้วัดที่เลือกเพื่อเป็นเครื่องมือในการประเมินผลการดำเนินงานขององค์กรในแต่ละยุทธศาสตร์

#### ๑. การวัดผลในเชิงปริมาณ

ตามที่องค์การบริหารส่วนตำบลท่าก้อ ได้ดำเนินการจัดทำแผนพัฒนาท้องถิ่น(พ.ศ.๒๕๖๖-๒๕๗๐) ขึ้นเพื่อใช้เป็นเครื่องมือในการพัฒนาองค์กรให้บรรลุเป้าหมายที่วางไว้ และมุ่งเน้นการเกิดประสิทธิภาพประสิทธิผลสูงสุดในการแก้ไขปัญหาให้กับประชาชน ซึ่งในการจัดทำแผนพัฒนาท้องถิ่นนั้น จะต้องมีการติดตามและประเมินแผนพัฒนา ตามระเบียบกระทรวงมหาดไทย ว่าด้วยการจัดทำแผนขององค์กรปกครองส่วนท้องถิ่น พ.ศ. ๒๕๔๘ แก้ไขเพิ่มเติมถึง (ฉบับที่๓) พ.ศ.๒๕๖๑ หมวด ๖ ข้อ ๒๙ โดยคณะกรรมการติดตามและประเมินแผนพัฒนาขององค์การบริหารส่วนตำบลกุดชุมทูลจะเป็นผู้ดำเนินการติดตามและประเมินผลแผนพัฒนา ซึ่งคณะกรรมการจะต้องกำหนดแนวทาง วิธีการในการติดตามและประเมินผลแผนพัฒนา ดำเนินการติดตามและประเมินผลแผนพัฒนา รายงานผลและเสนอความเห็นซึ่งได้จากการติดตามและประเมินผลแผนพัฒนาต่อผู้บริหารท้องถิ่น เพื่อให้ผู้บริหารท้องถิ่นเสนอต่อสภาท้องถิ่นและคณะกรรมการพัฒนาท้องถิ่น พร้อมทั้งประกาศผลการติดตามและประเมินผลแผนพัฒนาให้ประชาชนในท้องถิ่นทราบในที่เปิดเผยภายในสัปดาห์วัน นับแต่วันรายงานผลและเสนอความเห็นดังกล่าว และต้องปิดประกาศไว้เป็นระยะเวลาไม่น้อยกว่าสามสัปดาห์ โดยปีละหนึ่งครั้งภายในเดือนธันวาคมของทุกปี

เครื่องมือที่ใช้ในการติดตามและประเมินผลในเชิงปริมาณ มีดังนี้  
 แบบรายงานแบบที่ ๑ การกำกับกำกับการจัดทำแผนยุทธศาสตร์ขององค์กรปกครองส่วนท้องถิ่น  
 แบบรายงานแบบที่ ๒ แบบติดตามผลการดำเนินงานขององค์กรปกครองส่วนท้องถิ่นราย  
 ปีงบประมาณ

แบบรายงานแบบที่ ๓/๑ แบบประเมินผลการดำเนินงานตามแผนยุทธศาสตร์  
 แบบประเมินคุณภาพของแผนพัฒนา (แจ้งตามหนังสือกระทรวงมหาดไทย ที่ มท ๐๘๑๐.๒/ว ๐๖๐๐ ลง  
 วันที่ ๒๙ มกราคม ๒๕๕๙ เรื่อง แนวทางและหลักเกณฑ์การจัดทำและประสานแผนพัฒนาท้องถิ่นขององค์กร  
 ปกครองส่วนท้องถิ่น

การติดตามและประเมินผลด้วยระบบ e-plan (www.dla.go.th)

## ๒. การวัดผลในเชิงคุณภาพ

การจัดผลเชิงคุณภาพ องค์การบริหารส่วนตำบลท่าก้อใช้การสำรวจความพึงพอใจในการวัดผล  
 เชิงคุณภาพโดยภาพรวม โดยได้มีการประเมินความพึงพอใจ ซึ่งการประเมินความพึงพอใจทำให้ทราบถึงผลเชิง  
 คุณภาพในการดำเนินงานขององค์การบริหารส่วนตำบลท่าก้อในภาพรวม

โดยเครื่องมือที่ใช้ในการประเมินความพึงพอใจ มีดังนี้

แบบที่ ๓/๒ แบบประเมินความพึงพอใจต่อผลการดำเนินงานขององค์การบริหารส่วนตำบลท่าก้อ  
 แบบที่ ๓/๓ แบบประเมินความพึงพอใจของประชาชนที่มีต่อการให้บริการ

## ๔. ข้อเสนอแนะในการจัดทำแผนพัฒนาท้องถิ่นในอนาคต

### ๑. ผลกระทบนำไปสู่อนาคต

องค์การบริหารส่วนตำบลท่าก้อ ได้จัดบริการสาธารณะเพื่ออำนวยความสะดวกและตอบสนองต่อ  
 ความต้องการของประชาชนไม่ว่าจะเป็นด้านโครงสร้างพื้นฐาน การศึกษา เศรษฐกิจและสังคมท้องถิ่น ทั้งนี้มุ่งหวัง  
 ให้ประชาชนมีคุณภาพชีวิตที่ดีขึ้น ในส่วนของการดำเนินโครงการ/กิจกรรมตามแผนพัฒนาท้องถิ่น ซึ่งเป็นการ  
 แปลงแผนไปสู่การปฏิบัติ ผลผลิตของโครงการ/กิจกรรม (Output) ได้ก่อให้เกิดผลกระทบ (Impact) ทั้ง ๓ ระดับ  
 คือ ระยะสั้น สามารถเห็นผลสำเร็จได้ทันทีเมื่อดำเนินโครงการ/กิจกรรม แล้วเสร็จ ระยะกลางและยาว ต้องใช้เวลา  
 ในการพัฒนาและดำเนินการ โดยในอนาคตองค์การบริหารส่วนตำบลท่าก้อ ได้วางแผนดำเนินการพัฒนาท้องถิ่นใน  
 ด้านต่างๆ สามารถสรุปได้ดังนี้

ด้าน	แนวทางการพัฒนาในอนาคต
๑. ด้านบริหารทั่วไป	๑.๑ พัฒนาประสิทธิภาพการให้บริการประชาชน ๑.๒ พัฒนาศักยภาพของบุคลากรข้าราชการ ผู้นำชุมชน และ ประชาชนทั่วไป ๑.๓ พัฒนาส่งเสริมการมีส่วนร่วมของประชาชน ๑.๔ พัฒนาการปรับปรุงและพัฒนารายได้ จัดทำทะเบียนแผนที่และ ทรัพย์สิน ๑.๕ พัฒนาการก่อสร้าง,ปรับปรุงสถานที่ปฏิบัติงาน,สถานที่ให้บริการ ประชาชนและบำรุงรักษา,จัดท้าวัสตุ ครุภัณฑ์ตามความจำเป็นและ เหมาะสม
๒.ด้านบริการชุมชนและสังคม	๒.๑ ยกระดับคุณภาพการศึกษาของประชาชน รวมทั้งปลูกฝังและ ส่งเสริมให้ ประชาชนมีคุณธรรมจริยธรรมและอนุรักษ์คุณค่าวัฒนธรรม ๒.๒ สงเคราะห์ผู้สูงอายุ ผู้พิการ ผู้ด้อยโอกาส ให้สามารถดำรงชีวิตอยู่ ได้ใน สังคม ๒.๓ ให้มีความปลอดภัยในชีวิตและทรัพย์สิน ๒.๔ ป้องกัน และแก้ไขปัญหาอาชญากรรม ๒.๕ ป้องกันและบรรเทาสาธารณภัย

	๒.๖ พัฒนาส่งเสริมด้านการศึกษา ๒.๗ พัฒนาส่งเสริมกีฬาและนันทนาการ ๒.๘ พัฒนาส่งเสริมสนับสนุนการศาสนา ศิลปวัฒนธรรม งานประเพณี และ ภูมิปัญญาท้องถิ่น ๒.๙ พัฒนาการส่งเสริมการดำเนินงานโดยยึดหลักปรัชญาเศรษฐกิจ แบบ พอเพียง ๒.๑๐ ป้องกันและแก้ไขปัญหาโรคติดต่อ ๒.๑๑ พัฒนาการรักษาพยาบาลเพื่อให้ประชาชนมีสุขภาพอนามัยดีถ้วนหน้า
๓.ด้านเศรษฐกิจ	๓.๑ พัฒนาด้านการก่อสร้าง บำรุงรักษา ถนน สะพาน ให้สามารถ ๓.๒ พัฒนาด้านสาธารณูปโภค ไฟฟ้า ประปาให้ครอบคลุมและมี ประสิทธิภาพ ๓.๓ พัฒนาด้านการก่อสร้าง ดูแล บำรุงรักษาแหล่งน้ำ ๓.๔ ส่งเสริมให้ประชาชนมีรายได้เพิ่มขึ้น ๓.๕ แก้ไขปัญหาอุทกภัย ๓.๖ แก้ไขปัญหาภัยแล้ง ๓.๗ ส่งเสริมให้เกษตรกรมีน้ำ ไร่ทำการเกษตรในฤดูแล้ง ๓.๘ พัฒนาการส่งเสริมการสร้างจิตสำนึกและความตระหนักในการ บริหาร และการจัดการทรัพยากรธรรมชาติและสิ่งแวดล้อม ๓.๙ พัฒนาการส่งเสริมการบำบัดและฟื้นฟูทรัพยากรธรรมชาติและ สิ่งแวดล้อม ๓.๑๐ พัฒนาการจัดการ ขยะมูลฝอยและสิ่งปฏิกูล

## ๒. ข้อสังเกต ข้อเสนอแนะ ผลจากการพัฒนา

๑. การจัดทำแผนพัฒนาท้องถิ่นควรพิจารณาใช้แผนยุทธศาสตร์การพัฒนามาเป็นกรอบในการ  
 จัดทำแผนพัฒนาท้องถิ่นและให้มีความสอดคล้องกัน

๒. การจัดทำแผนพัฒนาท้องถิ่นควรพิจารณางบประมาณและคำนึงถึงสถานะการคลังในการ  
 พิจารณาโครงการ/กิจกรรม ที่จะบรรจุในแผนพัฒนาถิ่น

๓. ควรเร่งรัดให้มีการดำเนินโครงการ/กิจกรรม ที่ตั้งในข้อบัญญัติงบประมาณรายจ่ายให้  
 สามารถดำเนินการได้ในปีงบประมาณนั้น

๔. องค์การบริหารส่วนตำบลท่าก้อควรพิจารณาตั้งงบประมาณให้เพียงพอและเหมาะสมกับกับ  
 ภารกิจแต่ละด้านที่จะต้องดำเนินการ ซึ่งจะช่วยลดปัญหาในการโอนเพิ่ม โอนลด โอนตั้งจ่ายรายการใหม่

\*\*\*\*\*

แผนพัฒนาท้องถิ่น (พ.ศ. ๒๕๖๖-๒๕๗๐) ฉบับทบทวน ครั้งที่ ๑/๒๕๖๕  
การแก้ไข ครั้งที่ ๑/๒๕๖๖

หลักการและเหตุผล

ตามที่ องค์การบริหารส่วนตำบลท่าก้อ ได้ประกาศใช้แผนพัฒนาท้องถิ่น (พ.ศ. ๒๕๖๖-๒๕๗๐) ฉบับทบทวนครั้งที่ ๑/๒๕๖๕ และประกาศใช้ ณ วันที่ ๑๗ พฤษภาคม พ.ศ. ๒๕๖๕ ไปแล้วนั้น เพื่อให้ความสอดคล้องหรือเชื่อมโยงกันระหว่างแผนพัฒนาท้องถิ่นขององค์การบริหารส่วนตำบลท่าก้อ กับแผนพัฒนาเศรษฐกิจและสังคมแห่งชาติ ฉบับที่ ๑๓ (พ.ศ. ๒๕๖๖ - ๒๕๗๐) ยุทธศาสตร์ชาติ ๒๐ ปี (พ.ศ. ๒๕๖๑ - ๒๕๘๐) แผนพัฒนาจังหวัด/กลุ่มจังหวัด/ภาค ยุทธศาสตร์การพัฒนารองขององค์กรปกครองส่วนท้องถิ่น ในส่วนที่ ๒ ยุทธศาสตร์องค์กรปกครองส่วนท้องถิ่น

นายกองค์การบริหารส่วนตำบลท่าก้อ จึงได้แก้ไขแผนพัฒนาท้องถิ่น (พ.ศ. ๒๕๖๖ - ๒๕๗๐) ฉบับทบทวน ครั้งที่ ๑/๒๕๖๕ การแก้ไขครั้งที่ ๑/๒๕๖๖ โดยเป็นไปตามความในข้อ ๔ และ ข้อ ๒๑ แห่งระเบียบกระทรวงมหาดไทยว่าด้วยการจัดทำแผนขององค์กรปกครองส่วนท้องถิ่น พ.ศ. ๒๕๔๘ แก้ไขเพิ่มเติมฉบับที่ ๒ พ.ศ. ๒๕๕๙ ฉบับที่ ๓ พ.ศ. ๒๕๖๑ และหนังสือกระทรวงมหาดไทย ที่ มท ๐๘๑๐.๓/ว ๖๐๘๖ ลงวันที่ ๑๙ สิงหาคม ๒๕๖๕



(นายรัชณพงษ์ รัตนะ)

นายกองค์การบริหารส่วนตำบลท่าก้อ



~~การแก้ไข แผนพัฒนาท้องถิ่น  
(พ.ศ. ๒๕๖๖-๒๕๗๐)  
ฉบับทบทวนครั้งที่ ๑/๒๕๖๕  
ครั้งที่ ๑/๒๕๖๖~~

~~ของ~~

~~องค์การบริหารส่วนตำบลท่าก้อ  
อำเภอแม่สรวย จังหวัดเชียงราย~~