

แผนพัฒนาท้องถิ่น (พ.ศ. 2566 -2570)



องค์การบริหารส่วนตำบลท่าก้อ
อำเภอแม่สรวย จังหวัดเชียงราย



ประกาศองค์การบริหารส่วนตำบลท่าก้อ
เรื่อง ประกาศใช้แผนพัฒนาท้องถิ่นองค์การบริหารส่วนตำบลท่าก้อ
(พ.ศ. ๒๕๖๖-๒๕๗๐)

ตามที่องค์การบริหารส่วนตำบลท่าก้อ ได้จัดทำแผนพัฒนาท้องถิ่นองค์การบริหารส่วนตำบลท่าก้อ (พ.ศ. ๒๕๖๖-๒๕๗๐) ตามระเบียบกระทรวงมหาดไทยว่าด้วยการจัดทำแผนพัฒนาขององค์กรปกครองส่วนท้องถิ่น พ.ศ. ๒๕๔๘ แก้ไขเพิ่มเติม (ฉบับที่ ๓ พ.ศ.) ๒๕๖๑ โดยได้รับความเห็นชอบจากสภาองค์การบริหารส่วนตำบล ในคราวประชุม สมัยสามัญ สมัยที่ ๓ ครั้งที่ ๒/๒๕๖๔ เมื่อวันที่ ๑๓ สิงหาคม พ.ศ. ๒๕๖๔ และได้รับอนุมัติจากผู้บริหารองค์การบริหารส่วนตำบลไปแล้วนั้น

เพื่อใช้เป็นแนวทางการพัฒนาตามอำนาจหน้าที่ และเพื่อให้เป็นไปตามระเบียบกระทรวงมหาดไทยว่าด้วยการจัดทำแผนพัฒนาขององค์กรปกครองส่วนท้องถิ่นฯ หมวด ๕ การนำแผนพัฒนาไปสู่การปฏิบัติ ข้อ ๒๔ ให้ผู้บริหารท้องถิ่นประกาศใช้แผนพัฒนาที่อนุมัติแล้ว และนำปฏิบัติ รวมทั้งแจ้งสภาท้องถิ่น คณะกรรมการบริหารจังหวัดแบบบูรณาการ องค์การบริหารส่วนจังหวัด อำเภอ หน่วยงานที่เกี่ยวข้อง และประกาศให้ประชาชนในท้องถิ่นทราบโดยทั่วกันภายในสิบห้าวันนับตั้งแต่วันที่ประกาศใช้และปิดประกาศโดยเปิดเผยไม่น้อยกว่าสามสิบวัน องค์การบริหารส่วนตำบลท่าก้อ จึงขอประกาศใช้แผนพัฒนาท้องถิ่น (พ.ศ. ๒๕๖๖-๒๕๗๐) ขององค์การบริหารส่วนตำบลท่าก้อ ให้ทราบโดยทั่วกัน สำหรับรายละเอียดแผนพัฒนาท้องถิ่น (พ.ศ. ๒๕๖๖ - ๒๕๗๐) ท่านสามารถเข้าไปดูได้ที่เว็บไซต์ของอบต.ท่าก้อ <https://www.thakho.go.th>

จึงประกาศให้ทราบโดยทั่วกัน

ประกาศ ณ วันที่ ๑๖ สิงหาคม พ.ศ. ๒๕๖๔

(นายสมชาย คาวเด่น)

นายกองค์การบริหารส่วนตำบลท่าก้อ

คำนำ

องค์การบริหารส่วนตำบลท่าก้อ มีภารกิจสำคัญยิ่งในการปฏิบัติงานเพื่อพัฒนาคุณภาพชีวิตของประชาชนในท้องถิ่น โดยให้บริการสาธารณะพื้นฐานแก่ประชาชน การพัฒนาเศรษฐกิจและสังคมรวมทั้งด้านการศึกษา ศาสนาและวัฒนธรรม

แผนพัฒนาท้องถิ่นเป็นการแปลงแผนยุทธศาสตร์การพัฒนาไปสู่การปฏิบัติ โดยแต่ละยุทธศาสตร์จะมีแนวทางและโครงการหลายแนวทางตามสภาพปัญหาและความต้องการ ของแต่ละกลุ่มชน กระบวนการในการจัดทำแผนพัฒนาท้องถิ่นนั้นต้องให้ประชาชนในพื้นที่เข้ามามีส่วนร่วมโดยการจัดทำประชาคมตามแนวทางของรัฐธรรมนูญแห่งราชอาณาจักรไทย พ.ศ. ๒๕๕๐ และตามระเบียบกระทรวงมหาดไทยว่าด้วยการจัดทำแผนพัฒนาขององค์กรปกครองส่วนท้องถิ่น พ.ศ. ๒๕๔๘ และ แก้ไข ฉบับที่ ๒ พ.ศ. ๒๕๕๙ ฉบับที่ ๓ พ.ศ. ๒๕๖๑ นอกจากนี้แผนพัฒนาท้องถิ่นยังต้องสัมพันธ์กับงบประมาณรายจ่ายประจำปี

องค์การบริหารส่วนตำบลท่าก้อ หวังเป็นอย่างยิ่งว่าแผนพัฒนาท้องถิ่น (พ.ศ. ๒๕๖๖-๒๕๗๐) จะเป็นประโยชน์อย่างยิ่งและเป็นแนวทางในการดำเนินงานให้สำเร็จอย่างมีประสิทธิภาพตรงตามความต้องการของชุมชนต่อไป

คณะผู้ร่วมจัดทำ

คณะกรรมการพัฒนาองค์การบริหารส่วนตำบลท่าก้อ
คณะกรรมการสนับสนุนการจัดทำแผนพัฒนาองค์การบริหารส่วนตำบลท่าก้อ
พนักงานองค์การบริหารส่วนตำบลท่าก้อ

แผนพัฒนาท้องถิ่น (พ.ศ. ๒๕๖๖ -๒๕๗๐)
องค์การบริหารส่วนตำบลท่าก้อ อำเภอแม่สรวย จังหวัดเชียงราย

	หน้า
ส่วนที่ ๑ สภาพทั่วไปและข้อมูลพื้นฐาน	๑
๑. ด้านกายภาพ	๑
๒. ด้านการเมืองการปกครอง	๖
๓. ประชากร	๗
๔. สภาพทางสังคม	๘
๕. ระบบบริการพื้นฐาน	๑๑
๖. ระบบเศรษฐกิจ	๑๒
๗. ศาสนา ประเพณี วัฒนธรรม	๑๕
๘. อื่นๆ	๑๗
ส่วนที่ ๒ ยุทธศาสตร์องค์กรปกครองส่วนท้องถิ่น	
๑. ความสัมพันธ์ระหว่างแผนพัฒนาระดับมหภาค	๑๙
๒. ยุทธศาสตร์ขององค์กรปกครองส่วนท้องถิ่น	๒๓
๓. การวิเคราะห์เพื่อพัฒนาท้องถิ่น	๓๐
ส่วนที่ ๓ การนำแผนพัฒนาท้องถิ่นไปสู่การปฏิบัติ	
๑. ยุทธศาสตร์การพัฒนาและแผนพัฒนา	๓๒
๒. บัญชีสรุปโครงการพัฒนา	
- บัญชีสรุปโครงการพัฒนา (ผ.๐๑)	๓๓
- บัญชีสรุปโครงการพัฒนา (ผ.๐๑/๑)	๓๕
- บัญชีโครงการพัฒนาท้องถิ่น (ผ.๐๒)	๓๗
- บัญชีโครงการพัฒนาท้องถิ่น (ผ.๐๒/๑)	๖๙
- บัญชีโครงการพัฒนาท้องถิ่น เกินศักยภาพ(ผ.๐๒/๒)	๘๑
ส่วนที่ ๔ การติดตามและประเมินผล	
๑. การติดตามและประเมินผลยุทธศาสตร์	๙๘
๒. การติดตามและประเมินผลโครงการ	๑๐๔
๓. สรุปผลการพัฒนาท้องถิ่น	๑๑๐
๔. ข้อเสนอแนะในการจัดทำแผนพัฒนาท้องถิ่นในอนาคต	๑๑๑

ส่วนที่ ๑ สภาพทั่วไปและข้อมูลพื้นฐาน

๑. ด้านกายภาพ

๑)ที่ตั้งของหมู่บ้านหรือชุมชนหรือตำบล (แผนที่ประกอบ)

องค์การบริหารส่วนตำบลท่าก้อ ซึ่งได้จัดตั้งตามประกาศกระทรวงมหาดไทย เรื่องการจัดตั้งองค์การบริหารส่วนตำบล เมื่อ ๓๐ มกราคม ๒๕๓๙ กำหนดเขตตำบลท่าก้อ ในท้องที่อำเภอแม่สรวย จังหวัดเชียงราย ตั้งอยู่ทางทิศใต้ของอำเภอแม่สรวย อยู่สูงกว่าระดับน้ำทะเลประมาณ ๖๐๐ - ๑,๕๐๐ เมตร มีระยะทางห่างจากที่ว่าการอำเภอแม่สรวย ประมาณ ๒๒ กิโลเมตร โดยติดต่อกับพื้นที่ต่างๆ ในอำเภอแม่สรวยดังนี้

- ทิศเหนือ ติดต่อบ้านศรีถ้อย และตำบลเจดีย์หลวง อำเภอแม่สรวย จังหวัดเชียงราย โดยมีแนวเขตเริ่มต้นจากต้นน้ำลำห้วยบง บริเวณพิกัด N C ๒๗๕๗๐๖ ไปทางทิศตะวันออก ตามสันดอยแม่ยางมัน บริเวณ พิกัด N C ๓๕๒๗๒๐ ไปทางทิศตะวันออกเฉียงเหนือ ตามสันดอยแม่ยางมันและดอยป่าเกี๊ยะ บริเวณพิกัด N C ๔๗๐๖๑๘ ตามดอยป่าเกี๊ยะ ถึงลำน้ำแม่ยางมัน บริเวณพิกัด N C ๔๗๓๖๒๔ ตามกึ่งกลางลำน้ำแม่ยางมัน ถึงลำน้ำแม่ลาว บริเวณพิกัด N C ๕๐๕๖๒๙ ผ่านทุ่งนา และเชิงดอยดินดำ ถึงถนนทางหลวงแผ่นดินหมายเลข ๑๑๘ บริเวณพิกัด N C ๕๒๒๖๒๕ ไปทางทิศตะวันออกเฉียงใต้ ตามกึ่งกลางลำห้วยบง บริเวณพิกัด N C ๕๕๑๖๐๖ ผ่านดอนแม่ตาแมว ถึงลำห้วยดินดำ บริเวณพิกัด N C ๕๖๖๖๐๐ ไปทางทิศตะวันออก ตามกึ่งกลางลำห้วยดินดำ สิ้นสุดที่สันดอยแม่พริก บริเวณพิกัด N C ๖๕๒๕๙๐ รวมระยะทางทิศเหนือประมาณ ๔๗ กิโลเมตร

- ทิศตะวันออก ติดต่อบ้านสันกลาง อำเภอพาน จังหวัดเชียงราย โดยมีแนวเขตเริ่มต้นจากสันดอยแม่พริกต้นน้ำลำห้วยดินดำ บริเวณพิกัด N C ๖๕๒๕๙๐ ไปทางทิศใต้ ตามสันดอยแม่พริก บริเวณพิกัด N C ๖๕๐๕๗๓ ไปทางทิศตะวันตกเฉียงใต้ ตามสันดอยแม่ก้อ สิ้นสุดที่ บริเวณพิกัด N C ๖๑๕๕๒๙ รวมระยะทางทิศตะวันออกประมาณ ๘ กิโลเมตร

- ทิศใต้ ติดต่อบ้านสันสลี อำเภอเวียงป่าเป้า จังหวัดเชียงราย โดยมีแนวเขตเริ่มต้นจากสันดอยแม่ก้อ บริเวณพิกัด N C ๖๑๕๕๒๙ ไปทางทิศตะวันตก ตามสันดอยแม่ก้อ บริเวณพิกัด N C ๕๕๖๕๓๙ ไปทางทิศตะวันตกเฉียงใต้ ตามสันดอยแม่ก้อถึงลำน้ำแม่ลาว ไปทางทิศตะวันตกเฉียงเหนือ ตามกึ่งกลางลำน้ำแม่ตำหลวง สิ้นสุดที่บริเวณพิกัด N C ๓๔๕๖๐๓ รวมระยะทางด้านทิศใต้ประมาณ ๓๖ กิโลเมตร

- ทิศตะวันตก ติดต่อบ้านป่าใหม่ ตำบลป่าดุ่ม อำเภอพร้าว และตำบลศรีดงเย็น อำเภอไชยปราการ จังหวัดเชียงใหม่ โดยมีแนวเขตเริ่มต้นจากลำน้ำแม่ตำหลวง บริเวณพิกัด N C ๓๔๕๖๐๓ ไปทางทิศตะวันตกเฉียงเหนือ ตามกึ่งกลางลำน้ำแม่ตำหลวง บริเวณพิกัด N C ๖๐๙๖๖๓ ไปตามสันดอยแม่ยางมัน สิ้นสุดที่ต้นน้ำลำห้วยบง บริเวณพิกัด N C ๒๗๕๗๐๖ รวมระยะทางด้านทิศตะวันตกประมาณ ๑๖ กิโลเมตร

เนื้อที่ องค์การบริหารส่วนตำบลท่าก้อ มีพื้นที่ประมาณ ๓๘๗.๕๘ ตารางกิโลเมตรหรือประมาณ ๒๔๒,๒๓๗ ไร่

แผนที่ตำบลท่าก้อ

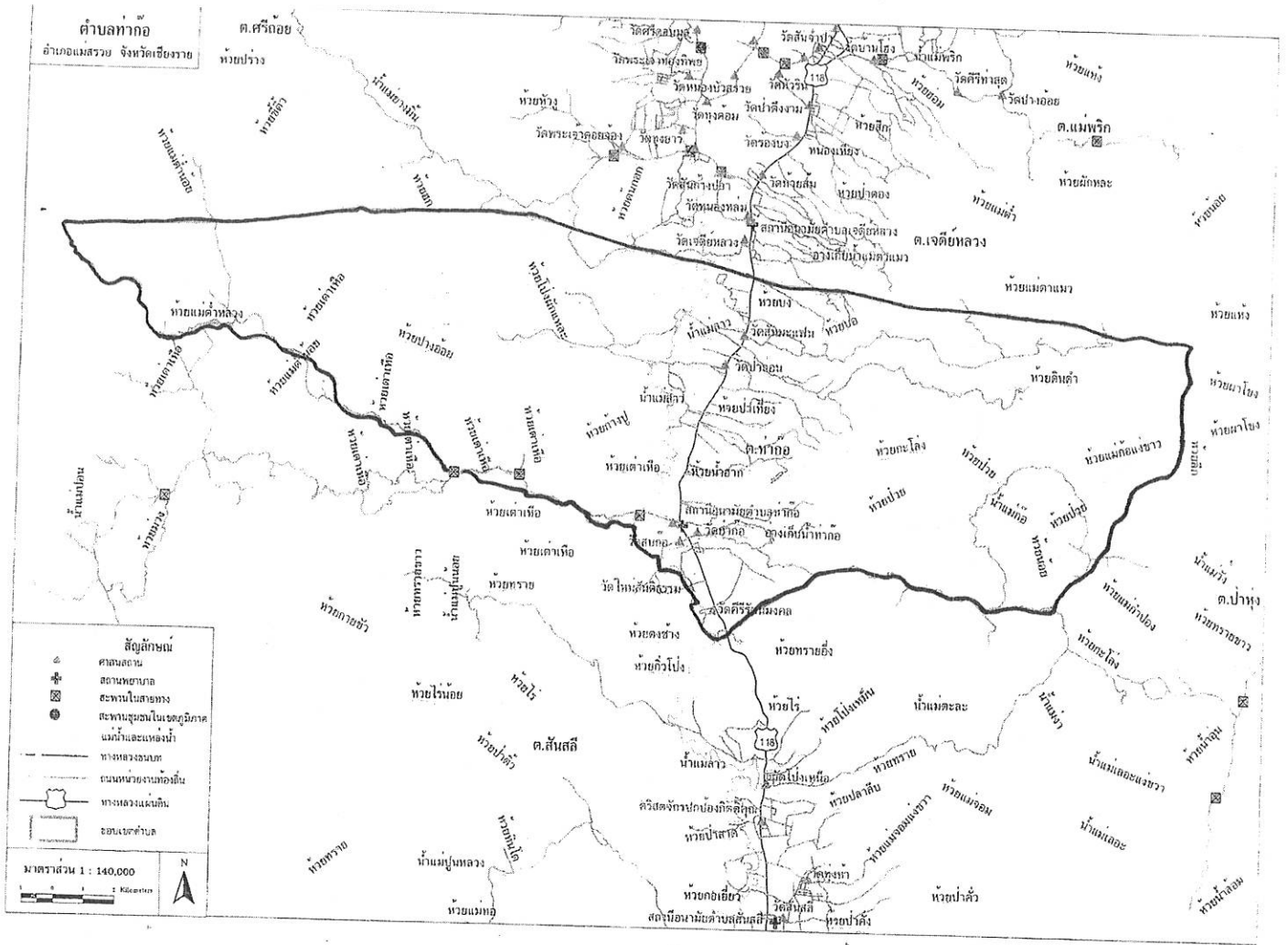

๒) ประวัติของตำบลท่าก้อ

ท่าก้อเป็นชื่อเรียกประกอบการใช้เส้นทางสัญจรในกรณีนั้น ต้องลัดเลาะไปตามเส้นทางผ่านลำห้วย ซึ่งชาวบ้านเรียกว่า “ท่า” และบริเวณที่ต้องผ่านเป็นประจำมีต้นไม้มีลักษณะคล้ายต้นมะพร้าวหรือตระกูลปาล์ม ชื่อว่า “ต้นก้อ” ขึ้นอยู่บริเวณท่าน้ำ ชาวบ้านจึงนิยมเรียกรวมกันว่าท่าก้อ อีกนัยหนึ่งตำบลท่าก้อ เป็นที่อยู่อาศัยของชนกลุ่มหนึ่งที่เรียกตนเองว่า “ลัวะ” หรือ “ละว้า” ดำรงชีพด้วยการเกษตรกรรม ไร่จ้าง และหาของป่าโดยใช้ช้างเป็นพาหนะ ด้วยการที่ชาวบ้านนับถือพุทธศาสนาจึงได้ร่วมก่อสร้างสถานที่ เพื่อจัดตั้งศาสนาสถาน โดนการนำศิลาแลงมาก่อเป็นสันดอน ให้สูงกว่าบ้านเรือนราษฎรทั่วไปซึ่งภาษาเมืองเรียกว่า “ต่าก้อ” หรือ “ตึกปูก” ต่อมากำว่า “ต่าก้อ” ได้แผลงมาเป็น “ท่าก้อ” และท่าก้อ จากที่มาทั้งสองประการข้างต้นจึงได้ชื่อว่า “ท่าก้อ” ในที่สุด

ที่มาขององค์การบริหารส่วนตำบลท่าก้อ จัดตั้งตามประกาศกระทรวงมหาดไทย เรื่องจัดตั้งองค์การบริหารส่วนตำบล (ตามพระราชกฤษฎีกาเบกษา เล่ม ๑๑๓ ตอนที่ ๙ ง วันที่ ๓๐ มกราคม ๒๕๓๙ หน้า ๔๒) ประกาศ ณ วันที่ ๑๙ มกราคม พ.ศ.๒๕๓๙ โดยยกฐานะจากสภาตำบลท่าก้อ เดิมที่สำนักงานตั้งอยู่ที่ ๑๕๗ หมู่ ๗ บ้านโฮ้ง ซึ่งเป็นสถานที่ของสภาตำบลท่าก้อ ต่อมาได้มีการย้ายสำนักงานและดำเนินการก่อสร้างสำนักงานใหม่ขึ้น ณ เลขที่ ๑๗๙ หมู่ที่ ๒๖ ตำบลท่าก้อ อำเภอแม่สรวย จังหวัดเชียงราย โดยมีการทำบุญและย้ายเข้ามาสำนักงานใหม่ในวันที่ ๒๗ ตุลาคม ๒๕๕๙

๓) ลักษณะภูมิประเทศ และลักษณะน้ำ ลักษณะภูมิประเทศของตำบลท่าก้อ ประกอบด้วยที่ราบเชิงเขา และพื้นที่ส่วนใหญ่ เป็นภูเขา และป่าไม้มีเทือกเขาสลับซับซ้อนและมีที่ราบหุบเขาบางส่วนระหว่างภูเขา และที่ราบลุ่ม แม่น้ำลาว และพื้นที่ส่วนใหญ่ บนภูเขาอยู่ในเขตป่าสงวนแห่งชาติแม่ลาวฝั่งซ้าย และอุทยานแห่งชาติ ดอยหลวง ตำบลท่าก้ออยู่ในเขตลุ่มน้ำโขงเหนือ

ลักษณะทางน้ำของตำบลท่าก้อ มีทางน้ำที่สำคัญหลายสาย ได้แก่ แม่น้ำลาว น้ำแม่ยางมัน ห้วยโป่งผักแหะ ห้วยดินดำ ห้วยน้ำฮาก ห้วยแม่ตำหลวง น้ำแม่ก้อ ห้วยป่าห้า ห้วยดาดป่าเป่า ห้วยฮก ห้วยแม่ตำน้อย ห้วยทราย ห้วยน้ำขุนน้อย และห้วยกะโหล่ง

แม่น้ำลาว มีต้นกำเนิดจากเทือกเขาผีปันน้ำในเขตอำเภอเวียงป่าเป่า จังหวัดเชียงรายไหลไปทางทิศเหนือผ่านอำเภอเวียงป่าเป่า เข้าสู่อำเภอแม่สรวย จากนั้นเป็นเส้นแบ่งเขตระหว่างอำเภอพานกับอำเภอเมือง จังหวัดเชียงราย แล้วไหลไปทางทิศตะวันออกเฉียงเหนือเข้าสู่อำเภอเมือง จังหวัดเชียงราย จนไปบรรจบกับแม่น้ำกกที่บ้านป่าตง ตำบลรอบเวียง อำเภอเมือง จังหวัดเชียงราย ในเขตตำบลท่าก้อ อำเภอแม่สรวย ไหลผ่านหมู่ ๑๔ บ้านป่าเหียง หมู่ ๑๒ บ้านหลายลาว หมู่ ๕ บ้านสบก้อ หมู่ ๔ บ้านแม่ตำ หมู่ ๓ บ้านป่าลัน หมู่ ๒ บ้านป่าถ่อน และหมู่ ๑ บ้านดินดำ ตามลำดับ มีแพรกสาขาที่สำคัญ ได้แก่ น้ำแม่ยางมัน ห้วยโป่งผักแหะ ห้วยดินดำ ห้วยน้ำฮาก ห้วยแม่ตำหลวง น้ำแม่ก้อ และห้วยป่าห้า

น้ำแม่ยางมัน มีต้นกำเนิดมาจากดอยหลวง ไหลจากทิศตะวันตกเฉียงเหนือ ไปทิศตะวันออกเฉียงใต้ เป็นแพรกสาขาของแม่น้ำลาว แบ่งอาณาเขตระหว่างตำบลท่าก้อ และตำบลศรีถ้อยไหลลงสู่แม่น้ำลาว บริเวณทิศเหนือของหมู่ ๑ บ้านดินดำ มีแพรกสาขาที่สำคัญ ได้แก่ ห้วยดาดป่าเป่า และห้วยฮก

ห้วยดาดป่าเป่า มีต้นกำเนิดมาจากดอยแม่ยางมัน ไหลจากทิศตะวันตกเฉียงใต้ไปทิศตะวันออกเฉียงเหนือ ลงสู่น้ำแม่ยางมัน

ห้วยฮก มีต้นกำเนิดมาจากดอยแม่ยางมัน ไหลจากทิศใต้ไปทิศเหนือ ลงสู่น้ำแม่ยางมัน

ห้วยโป่งผักแหะ มีต้นกำเนิดมาจากดอยโป่งผักแหะ ไหลจากทิศตะวันตกไปทิศตะวันออกเฉียงเหนือ ผ่านหมู่ ๑๑ บ้านแม่ผักแหะ ลงสู่น้ำลาว บริเวณทิศตะวันตกของหมู่ ๒ บ้านป่าถ่อน

ห้วยดินดำ มีต้นกำเนิดมาจากดอยแม่ก้อ ไหลจากทิศตะวันออกเฉียงเหนือไปทิศตะวันตก ผ่านหมู่ ๑ บ้านดินดำ และหมู่ ๒ บ้านป่าถ่อน ลงสู่น้ำลาว บริเวณทิศตะวันตกของหมู่ ๒ บ้านป่าถ่อน

ห้วยน้ำฮาก มีต้นกำเนิดมาจากดอยถ้ำ ไหลจากทิศตะวันออกเฉียงเหนือไปทิศตะวันตก ผ่านหมู่ ๑๐ บ้านดอนชัย ไหลลงสู่น้ำลาว บริเวณทิศตะวันตกของหมู่ ๑๐ บ้านดอนชัย

ห้วยแม่ตำหลวง มีต้นกำเนิดมาจากดอยขุนแม่ตำหลวง ไหลจากทิศตะวันตกเฉียงเหนือไปทิศตะวันออกเฉียงใต้ แบ่งอาณาเขตระหว่างตำบลท่าก้อ และตำบลสันสลี อำเภอเวียงป่าเป่า ไหลผ่านหมู่ ๑๗ บ้านห้วยชมพู หมู่ ๒๔ บ้านแม่ตำน้อย หมู่ ๑๘ บ้านป่าเกี๊ยะ และหมู่ ๑๙ บ้านบารา ไหลลงสู่น้ำลาว บริเวณทิศตะวันตกของหมู่ ๔ บ้านแม่ตำ มีแพรกสาขาที่สำคัญ ได้แก่ ห้วยแม่ตำน้อย ห้วยทราย และห้วยน้ำขุนน้อย

ห้วยแม่ตำน้อย มีต้นกำเนิดมาจากดอยหมากแง่ง ไหลจากทิศตะวันตกเฉียงเหนือไปทิศตะวันออกเฉียงใต้ ลงสู่น้ำแม่ตำหลวง บริเวณหมู่ ๒๔ บ้านแม่ตำน้อย

ห้วยทราย มีต้นกำเนิดมาจากดอยแม่ยางมัน ไหลจากทิศเหนือไปทิศใต้ ไปรวมกับห้วยแม่ตำน้อย และไหลลงสู่น้ำแม่ตำหลวง บริเวณหมู่ ๒๔ บ้านแม่ตำน้อย

ห้วยน้ำขุนน้อย มีต้นกำเนิดมาจากดอยโป่งผักแหะ ไหลจากทิศเหนือไปทิศใต้ ลงสู่น้ำแม่ตำหลวง

น้ำแม่ก้อ มีต้นกำเนิดมาจากดอยแม่ก้อ ไหลจากทิศตะวันออกเฉียงเหนือไปทิศตะวันตก ผ่านหมู่ ๙ บ้านปางน้ำฮ้าย หมู่ ๖ บ้านท่าก้อพลับพลา และหมู่ ๕ บ้านสบก้อ ไหลลงสู่น้ำลาว บริเวณทิศตะวันตกของหมู่ ๕ บ้านสบก้อ

ห้วยป่าห่า มีต้นกำเนิดมาจากตอยป่าเหียง ไหลจากทิศตะวันออกไปทิศตะวันตก ผ่านหมู่ ๑๔ บ้านป่าเหียง ไหลลงสู่แม่น้ำลาว บริเวณทิศตะวันตกของหมู่ ๑๔ บ้านป่าเหียง

ห้วยกะโล้ง มีต้นกำเนิดมาจากตอยโหยด ไหลจากทิศตะวันออกไปทิศตะวันตก ลงสู่ห้วยดินดำ และไหลลงสู่แม่น้ำลาว

ที่มา :อ้างอิงข้อมูล จาก กรมทรัพยากรธรณี <http://www.dmr.go.th>

๔) ลักษณะภูมิอากาศ

ฤดูหนาว

เริ่มตั้งแต่กลางเดือนพฤศจิกายนถึงกุมภาพันธ์เมื่อลมมรสุมตะวันออกเฉียงเหนือพัดเข้าสู่ประเทศไทยหรือมีบริเวณความกดอากาศสูงหรือมีอากาศเย็นจากประเทศจีนแผ่ลงมาปกคลุมประเทศไทยรวมระยะเวลานานประมาณ ๔ เดือนเป็นระยะเวลาเปลี่ยนฤดูจากฤดูฝนเข้าสู่ฤดูหนาวอากาศสูงกำลังแรงจากประเทศจีนจะแผ่มาปกคลุมประเทศไทยเป็นระยะ ๆ ทำให้บริเวณอำเภอแม่สรวย มีอากาศหนาวจัด โดยเฉพาะบริเวณเทือกเขาในเดือนกุมภาพันธ์ลมมรสุมตะวันออกเฉียงเหนือที่พัดปกคลุมประเทศไทยมีกำลังอ่อนลงเป็นลำดับทำให้บริเวณอำเภอแม่สรวย มีอุณหภูมิสูงขึ้นและมีอากาศร้อนในตอนบ่ายซึ่งเป็นการสิ้นสุดฤดูหนาวในช่วงประมาณเดือนกุมภาพันธ์และเริ่มเข้าสู่ฤดูร้อนต่อไปแต่ยังมีอากาศหนาวเย็นในตอนเช้าต่อไปในระยะเวลาหนึ่ง

ฤดูร้อน

เริ่มระหว่างเดือนมีนาคมถึงเดือนพฤษภาคมอุณหภูมิสูงสุดในตอนบ่ายจะเริ่มขึ้นเกิน ๓๕.๐ องศาเซลเซียสแต่ในช่วงเช้าจะยังคงมีอากาศหนาวเย็นจนถึงประมาณเดือนมีนาคมลมที่พัดจากประเทศไทยเปลี่ยนจากลมมรสุมตะวันออกเฉียงเหนือเป็นลมฝ่ายตะวันออกและลมฝ่ายใต้มากขึ้นโดยมีลมจากทะเลจีนใต้และอ่าวไทยพัดเข้าสู่ประเทศไทยในทางทิศใต้และตะวันออกประกอบกับจะมีหย่อมความกดอากาศต่ำเนื่องจากความร้อนปกคลุมประเทศไทยตอนบนในช่วงฤดูร้อนทำให้มีอากาศร้อนอบอ้าวและแห้งแล้งทั่วไป และอาจเกิดพายุฤดูร้อนขึ้นได้ในบางวันโดยเฉพาะในช่วงเดือนมีนาคมจนถึงเดือนเมษายน

ฤดูฝน

เริ่มระหว่างเดือนมิถุนายนถึงเดือนตุลาคมลมมรสุมตะวันตกเฉียงใต้พัดเข้าสู่ประเทศไทยและร่องความกดอากาศต่ำเลื่อนขึ้นมาพาดผ่านบริเวณประเทศไทยและจะไปสิ้นสุดประมาณกลางเดือนตุลาคมเป็นระยะเวลานานประมาณ ๕ เดือน จะมีฝนตกชุกในเดือนสิงหาคมและกันยายนตั้งแต่กลางเดือนตุลาคมเป็นต้นไป ลมมรสุมตะวันตกเฉียงใต้จะอ่อนกำลังและจะเปลี่ยนเป็นลมมรสุมตะวันออกเฉียงเหนือฝนบริเวณประเทศไทยตอนบนจะลดน้อยลงเป็นลำดับ

๕) ลักษณะของดิน

บริเวณที่ราบเป็นดินที่เกิดบนลานตะพักลำน้ำระดับต่างๆ และบริเวณภูเขาและที่สูงชันเป็นดินเกิดบนภูเขาและที่ลาดชันดินเกิดบนลานตะพักลำน้ำระดับต่าง ๆ ประกอบด้วยดินหลายชนิด เป็นดินที่มีความอุดมสมบูรณ์ต่ำถึงดีหรือดีปานกลางเนื้อดินร่วมจนถึงดินเหนียว มีการระบายน้ำดีจนถึงเลวปกติใช้ในการทำนาดินบนภูเขาและที่ชันมีทั้งดินลึกและดินตื้น บางแห่งมีก้อนกรวดและก้อนหินปะปนในเนื้อดินหรือกระจัดกระจายไปตามผิวดิน

การใช้ประโยชน์ที่ดิน

การใช้ประโยชน์จากที่ดิน แบ่งเป็นพื้นที่ประเภทต่างๆ ดังนี้

- พื้นที่ชุมชนในหมู่บ้านต่างๆ เช่น ที่ตั้งบ้านเรือน สถานที่ราชการ ศาสนสถาน และสถานศึกษา ซึ่งตั้งกระจุกกระจายในพื้นที่ตำบล

- พื้นที่เกษตรกรรม ได้แก่ นาข้าว ข้าวโพด และสวนลิ้นจี่

- พื้นที่สาธารณประโยชน์ เป็นที่ดินของรัฐ ซึ่งประชาชนใช้ประโยชน์ร่วมกัน

- พื้นที่อื่นๆ เช่น ถนน แหล่งน้ำ เป็นต้น

๖) แหล่งน้ำในตำบลท่าก้อ

แหล่งน้ำในตำบลท่าก้อที่ใช้ประโยชน์ทางการเกษตรในตำบล จำนวน ๑๗ แห่ง ประกอบด้วย

ที่	ชื่อแหล่งน้ำ	พื้นที่(ไร่)	ตั้งอยู่ที่	หมายเหตุ
๑	หนองปลาขาว	๙	๑,๒๗	
๒	หนองเปี้ย	๒	๑,๒๗	
๓	หนองออบใหญ่	๒	๒	
๔	หนองใหม่	๙	๒	
๕	ฝายดินดำ	๘	๒	
๖	บ่อสาธารณะหมู่บ้าน	๑๕	๖,๗,๑๓,๑๔,๑๖,	
๗	อ่างเก็บน้ำแม่ก้อหลวง	๒๐	๗	
๘	อ่างเก็บน้ำห้วยน้ำฮาก	๔๐	๑๐	
๙	อ่างเก็บน้ำห้วยมะแขวน	๑	๑๒	
๑๐	อ่างวัดใหม่สันติธรรม	๑	๑๒	
๑๑	หนองปลาแห้ง	๒๐	๑๓	
๑๒	อ่างเก็บน้ำห้วยโป่งไฮ	๔	๑๔	
๑๓	อ่างหัวโล๊ะ	๔	๑๔	
๑๔	สระน้ำป่าคาหลวง	๑	๑๗	
๑๕	หนองผักหนาม	๑๓	๒๒	
๑๖	สระน้ำโรงเรียนท่าก้อพลับปลา	๕	๖	
๑๗	สระน้ำโรงเรียนแม่ฝักทะเล	๒	๑๑	
	รวม	๑๕๖		

แหล่งน้ำที่ใช้ในการบริโภค ได้แก่

๑. ระบบประปาหมู่บ้าน (หมู่ที่ ๑, ๒, ๓, ๔, ๕, ๖, ๗, ๑๐, ๑๑, ๑๒, ๑๓, ๑๔, ๒๐, ๒๑, ๒๒, ๒๖, ๒๗) จำนวน ๑๗ แห่ง

๒. ระบบประปาภูเขา (หมู่ที่ ๘, ๙, ๑๑, ๑๕, ๑๖, ๑๗, ๑๘, ๑๙, ๒๓, ๒๔, ๒๕, ๒๘) จำนวน ๑๒ แห่ง

๗) ลักษณะของไม้และป่าไม้

-ป่าไม้ มีภูมิประเทศเป็นภูเขาสูงและป่าไม้จึงเป็นแหล่งต้นน้ำลำธารที่สำคัญ พื้นที่ส่วนใหญ่อยู่ในเขตป่าสงวน และเขตอุทยานแห่งชาติดอยดอยหลวง ป่าส่วนใหญ่เป็นป่าเบญจพรรณ พื้นที่ป่าแบ่งออกเป็น ๒ ประเภท คือ ป่าอนุรักษ์และป่าชุมชน ป่าอนุรักษ์จะบูรณาการร่วมกับหน่วยงานด้านป่าไม้สำหรับป่าชุมชนนั้น บางพื้นที่เป็นพื้นที่ป่าซึ่งหน่วยงานด้านป่าไม้อนุญาตให้ใช้ประโยชน์จากป่า บางพื้นที่เป็นพื้นที่สาธารณะชุมชน

-ภูเขา พื้นที่ประกอบด้วยที่ราบเชิงเขาและพื้นที่ส่วนใหญ่เป็นภูเขาและป่าไม้ มีเทือกเขา สลับซับซ้อน และมีที่ราบหุบเขาบางส่วนระหว่างภูเขาและที่ราบลุ่มแม่น้ำ มีแม่น้ำที่สำคัญไหลผ่านคือ แม่น้ำลาว และมีลำห้วยต่าง ๆ เช่น ลำห้วยเมี่ยงมัน ลำห้วยหลวง ห้วยน้ำขุ่น แม่น้ำหลวง แม่น้ำฝักและ ฯลฯ และพื้นที่ส่วนใหญ่บนภูเขาอยู่ในเขตป่าสงวนแห่งชาติแม่ลาวฝั่งซ้าย และอุทยานแห่งชาติดอยหลวง

๒. ด้านการเมือง/การปกครอง

๑) เขตการปกครอง มีหมู่บ้านในเขตบริการสาธารณสุขทั้งหมด ๒๘ หมู่บ้าน ได้แก่

หมู่ที่	ชื่อหมู่บ้าน	ชื่อผู้ใหญ่บ้าน
๑	บ้านดินดำ	นายสมหมาย จันทร์แก้ว
๒	บ้านป่าถ่อน	นายชนกฤต สะอาด
๓	บ้านป่าลัน	นายชัยเมฆ คำฟอง
๔	บ้านแม่ตำ	นายบุญยิ่ง โมงยาม
๕	บ้านสบก้อ	นายชิต ศรีเพชร
๖	บ้านท่าก้อพลับปลา	นายสุรชัย กันจันะ
๗	บ้านโฮ่อง	นายทองสุข เสียงก้อง
๘	บ้านปางหลวง	นายกิตติพงศ์ ณะโรจน์รุ่งเรือง
๙	บ้านปางน้ำฮ้าย	นายคำอ้าย พวงมาลัย
๑๐	บ้านดอนชัย	นายประเสริฐ ป่วนปิ่น
๑๑	บ้านแม่ฝักแหละ	นายเอกพล จะเสื่อ
๑๒	บ้านหล่ายลาว	นายอุดร ปากหวาน
๑๓	บ้านสันมะแพน	นายสาโรจน์ มหาวรรณ
๑๔	บ้านป่าเที่ยง	นายเสาร์ มณีเล็ก
๑๕	บ้านดอยงาม	นายธีรพล เมอแล
๑๖	บ้านห้วยน้ำขุ่น	นายตีมา ดำรงชัยวิจิต
๑๗	บ้านห้วยขมภู	นายนรฤทธิ์ รักก้าวหน้า
๑๘	บ้านป่าเกี๊ยะ	นายมานพ บุญยืนกุล
๑๙	บ้านบารา	นายอาผ่า จ่วยลือ
๒๐	บ้านผาด้าย	นายเสาร์แก้ว ไชโย
๒๑	บ้านชัยมงคล	นายสัญญาชาน ชาญเดช
๒๒	บ้านร่มโพธิ์ทอง	นายประจวบ อู๋
๒๓	บ้านล่อจ้อ	นายอวิวัฒน์ ตูโป่ง
๒๔	บ้านแม่ตำน้อย	นายลอฟะ เซอมี
๒๕	บ้านพนาเสรี	นายปรีชา รัตนสิทธิ์กุล
๒๖	บ้านใหม่สุขสรรค์	นายอินสอน วรรณกุล
๒๗	บ้านดอนแก้ว	นายพันทิพย์ เกียงมะนา
๒๘	บ้านใหม่จะคะ	นายสิริศักดิ์ นามา

๒) การเลือกตั้ง

แบ่งเขตเลือกตั้งออกเป็น ๑ เขต ๒๙ หน่วย

จำนวนผู้มีสิทธิเลือกตั้ง ชาย ๖,๗๓๓ คน หญิง ๖,๖๕๒ คน รวม ๑๓,๓๘๕ คน

(ข้อมูล ณ เดือนมกราคม ๒๕๖๔)

:ที่มา สำนักทะเบียนอำเภอแม่สรวย จังหวัดเชียงราย

๓.ประชากร

๑) ข้อมูลเกี่ยวกับจำนวนประชากร

ประชากร ประชากรทั้งสิ้น ๑๘,๓๕๘ คน ครั้วเรือนประมาณ ๖,๕๖๑ ครั้วเรือน แยกเป็น ชาย ๙,๒๒๓ คน หญิง ๙,๑๓๕ คน มีความหนาแน่น เฉลี่ย ๔๗.๔๒ คน /ตารางกิโลเมตร จำนวนหมู่บ้านในเขต อบต.ท่าก้อ จำนวน ๒๘ หมู่บ้าน ประกอบด้วย

หมู่ที่	หมู่บ้าน	จำนวนครั้วเรือน	ชาย	หญิง	รวม	ขนาดหมู่บ้าน
๑	บ้านดินดำ	๑๙๐	๒๓๒	๒๓๔	๔๖๖	S
๒	บ้านป่าอ่อน	๒๓๓	๒๘๓	๒๘๘	๕๗๑	M
๓	บ้านป่าสัน	๒๗๙	๓๗๒	๓๕๐	๗๒๒	M
๔	บ้านแม่ตำ	๗๙๐	๖๐๗	๖๓๒	๑,๒๓๙	L
๕	บ้านสบก้อ	๒๐๓	๒๖๔	๒๖๕	๕๒๙	M
๖	บ้านท่าก้อพลับพลา	๒๔๓	๒๙๑	๒๙๓	๕๘๔	M
๗	บ้านโฮ่อง	๒๘๙	๓๒๘	๓๑๘	๖๔๖	M
๘	บ้านปางหลวง	๑๗๑	๑๙๓	๒๑๖	๔๐๙	S
๙	บ้านปางน้ำฮ้าย	๑๖๓	๑๖๗	๑๖๔	๓๓๑	S
๑๐	บ้านดอนชัย	๒๘๘	๓๖๑	๓๗๙	๗๔๐	M
๑๑	บ้านแม่ฝักทะเล	๒๕๙	๓๖๔	๓๓๕	๖๙๙	M
๑๒	บ้านหล่ายลาว	๑๐๗	๑๒๙	๑๓๖	๒๖๕	S
๑๓	บ้านสันมะแฟน	๓๖๖	๓๕๘	๓๓๓	๖๙๑	M
๑๔	บ้านป่าเหียง	๑๒๒	๑๒๕	๑๒๓	๒๔๘	S
๑๕	บ้านคอยงาม	๒๑๒	๔๖๐	๔๐๒	๘๖๒	M
๑๖	บ้านห้วยน้ำซุ่น	๓๖๒	๖๑๖	๖๓๕	๑,๒๕๑	L
๑๗	บ้านห้วยชมพู	๑๑๙	๒๒๙	๒๐๗	๔๓๖	S
๑๘	บ้านป่าเกี๊ยะ	๓๑๕	๕๔๐	๕๒๓	๑,๐๖๓	M
๑๙	บ้านบาหรา	๓๐๒	๖๕๓	๖๑๓	๑,๒๖๖	L
๒๐	บ้านผาด้าย	๑๐๘	๑๓๔	๑๕๐	๒๘๔	S

๒๑	บ้านชัยมงคล	๑๔๑	๑๘๑	๑๙๐	๓๗๑	S
๒๒	บ้านร่มโพธิ์ทอง	๒๑๘	๒๕๔	๓๒๑	๕๗๕	M
๒๓	บ้านลोजจ	๑๑๔	๒๓๖	๒๒๘	๔๖๔	S
๒๔	บ้านแม่ตำน้อย	๑๙๕	๓๓๘	๓๒๐	๖๕๘	M
๒๕	บ้านพนาเสรี	๒๗๗	๖๒๙	๖๒๑	๑,๒๕๐	L
๒๖	บ้านใหม่สุขสรรค์	๑๙๗	๒๓๓	๒๔๗	๔๘๐	M
๒๗	บ้านดอนแก้ว	๑๓๕	๑๙๑	๒๐๔	๓๙๕	S
๒๘	บ้านใหม่จะคะ	๑๖๑	๔๔๙	๔๑๓	๘๖๒	S

ที่มา:ระบบสถิติทางการทะเบียน รายงานสถิติจำนวนประชากรและบ้าน ข้อมูลเดือนมกราคม ๒๕๖๔

๒) ช่วงอายุและจำนวนประชากร

ช่วงอายุ (ปี)	เพศ		รวม (คน)
	ชาย (คน)	หญิง (คน)	
แรกเกิด- ๑๘ ปี	๒,๐๑๘	๑,๙๖๗	๓,๙๘๕
๑๙ - ๖๐ ปี	๕,๒๑๐	๕,๐๑๐	๑๐,๒๒๐
๖๑ ขึ้นไป	๑,๔๐๔	๑,๕๓๗	๒,๙๔๑
จำนวนประชากรชายที่มีใช้สัญชาติไทย	๕๘๕	๖๒๓	๑,๒๐๘
จำนวนประชากรที่อยู่ระหว่างการย้าย	๐	๔	๔
รวม	๙,๒๑๗	๙,๑๔๑	๑๘,๓๕๘

ที่มา: ระบบสถิติทางการทะเบียน ข้อมูลสถิติจำนวนประชากรแยกอายุ เดือน เมษายน พ.ศ. ๒๕๖๔ (<https://stat.bora.dopa.go.th>)

๔. สภาพทางสังคม

๑) การศึกษา

- ศูนย์พัฒนาเด็กเล็กที่อยู่ในความรับผิดชอบของ อบต. ๙ แห่ง
จำนวนนักเรียน ๒๙๖ คน
- ศศช. (กศน.) ๓ แห่ง
จำนวนนักเรียน ๓๓ คน
- โรงเรียน ๘ แห่ง
จำนวนนักเรียน ๑,๖๐๙ คน

๒) ชมรม To be number one

๑. ชมรม To be number one บ้านดินด้าดอนแก้ว
๒. ชมรม To be number one บ้านป่าสัน
๓. ชมรม To be number one บ้านแม่ตำน้อย
๔. ชมรม To be number one บ้านสบก้อ
๕. ชมรม To be number one บ้านดอนชัย

- ๕.ชมรม To be number one บ้านดอนชัย
- ๖.ชมรม To be number one บ้านสันมะแพน
- ๗.ชมรม To be number one บ้านห้วยชมพู
- ๘.ชมรม To be number one บ้านป่าเกี๊ยะ
- ๙.ชมรม To be number one บ้านร่มโพธิ์ทอง

ที่มา: กองการศึกษา ศาสนาและวัฒนธรรม องค์การบริหารส่วนตำบลท่าก้อ

๓) สาธารณสุข

- โรงพยาบาลส่งเสริมสุขภาพตำบล ๒ แห่ง
- สถานพยาบาลเอกชน ๔ แห่ง
- ร้านขายยาแผนปัจจุบัน ๑ แห่ง
- อัตราการมีและใช้ส้วมรดน้ำ ร้อยละ ๙๕

๔) อาชญากรรม

จากข้อมูลสถิติคดีอาญา ตั้งแต่ปี ๒๕๖๐ ถึงปี ๒๕๖๓ ในพื้นที่ตำบลท่าก้อ คดีอาญา ๔๓ ราย

ที่มา: สถานีตำรวจภูธรแม่สรวย อำเภอแม่สรวย จังหวัดเชียงราย ณ วันที่ ๑๘ ธันวาคม

๒๕๖๓

๕) ยาเสพติด

จากข้อมูลสถิติคดีอาญา ตั้งแต่ปี ๒๕๖๐ ถึงปี ๒๕๖๓ ในพื้นที่ตำบลท่าก้อ คดียาเสพติด จำนวน ๑๗๙ ราย (ผู้ค้า,ผู้ครอบครอง จำนวน ๑๐๓ ราย , ผู้เสพ จำนวน ๗๖ ราย) ผู้ผ่านการบำบัด ไม่มีข้อมูล

ที่มา: สถานีตำรวจภูธรแม่สรวย อำเภอแม่สรวย จังหวัดเชียงราย ณ วันที่ ๑๘

ธันวาคม ๒๕๖๓

สถานการณ์ปัญหายาเสพติดในตำบลท่าก้อ

๑.เนื่องจากสภาพพื้นที่ส่วนใหญ่เป็นภูเขาที่มีเทือกเขาสลับซับซ้อน มีเส้นทางเชื่อมต่อกับจังหวัด เชียงใหม่ ทำให้เอื้อต่อการเดินทางเพื่อลำเลียงยาเสพติด

๒.ปัญหาด้านการผลิต การค้า การลำเลียง ยาเสพติดในพื้นที่ตำบลท่าก้อไม่มีแหล่งผลิต แต่ เป็นแหล่งพักยาเสพติด ส่วนการค้าและการลำเลียง ยังมีปัญหาอยู่หลายหมู่บ้าน เนื่องจากตำบลท่าก้อมี เขตติดต่อกับอำเภอพร้าว ไชยปราการ ผางและแม่ฮายซึ่งเป็นจังหวัดชายแดนติดกับประเทศพม่า และ พื้นที่ส่วนใหญ่เป็นพื้นที่ป่า มีภูเขาสลับซับซ้อนจึงทำให้โอกาสในการนำยาเสพติดเข้ามาในพื้นที่ค่อนข้าง สูง

๓.เด็กและเยาวชนมีความเสี่ยงต่อการติดยาเสพติดทั้งนี้จะมีโอกาสถูกหลอกให้ใช้ยาเสพติดโดย รู้เท่าไม่ถึงการณ์หรือความอยากรู้อยากลองในสิ่งเสพติดจากการตรวจพบมีเยาวชนที่มีอายุน้อยกว่า ๑๕ ปี เข้ารับการบำบัด

๔.ปัญหาด้านการแพร่ระบาดของยาเสพติดในพื้นที่มีปริมาณผู้ค้าและผู้เสพในตำบลเพิ่มขึ้น

๕.ปัญหาของเยาวชนกลุ่มเสี่ยงในพื้นที่ เยาวชนกลุ่มเสี่ยงจะเป็นกลุ่มเยาวชนนอกสถานศึกษา เป็นส่วนใหญ่ เนื่องจากมีโอกาสในการเข้าไปยุ่งเกี่ยวกับยาเสพติดมากกว่าเยาวชนในสถานศึกษาและเริ่ม มีการแพร่ระบาดเข้าไปยังสถานศึกษาอย่างต่อเนื่อง

๖.ปัญหายาเสพติดในกลุ่มของผู้ใช้แรงงาน รับจ้างทั่วไป เนื่องจากใช้ยาเสพติดในการกระตุ้น ร่างกายเพื่อให้การทำงานได้มากกว่าปกติทำให้กลุ่มผู้ใช้แรงงานจากที่อื่นนำยาเสพติดเข้ามาแพร่ระบาด

๗.กลุ่มผู้เสพที่ผ่านการบำบัดและกลับมาใช้ยาเสพติดอีกครั้ง สาเหตุจากสภาพแวดล้อมทาง สังคม เช่นดื่มสุราในงานเลี้ยงต่าง ๆ และการคลุกคลี คบเพื่อนกลุ่มเดิมจึงทำให้มีโอกาสในการหวน กลับมาใช้ยาอีกครั้ง

การดำเนินงานเพื่อแก้ไขปัญหาด้านยาเสพติดของตำบลท่าก้อ

อบต.ท่าก้อได้ดำเนินโครงการในการป้องกันปัญหาเสพติดให้ครอบคลุมทุกกลุ่มเป้าหมาย ดังนี้

๑. ด้านการค้นหาผู้ค้าและผู้เสพได้ร่วมกับทางปกครอง กำหนดผู้ใหญ่บ้านในการจัดเวทีประชาคม เพื่อค้นหาผู้เสพจากนั้นจะมีข้อมูลชุดหนึ่งซึ่งมีความลับที่ทางปกครองใช้เป็นแนวทางในการทำงานด้านการป้องกันร่วมกับทางองค์การบริหารส่วนตำบลท่าก้อ
๒. จัดทำโครงการบำบัดผู้ติดยาเสพติด ตั้งแต่ปี ๒๕๕๗ เป็นต้นมา มีผู้เข้ารับการบำบัดทั้งสิ้นจำนวน ๒๐๐ คนเป็นการร่วมมือกันระหว่าง ฝ่ายปกครองท้องที่ ท้องถิ่น สถานีตำรวจ สาธารณสุข
๓. ฝึกอาชีพให้กับผู้ที่ผ่านการบำบัดยาเสพติด จำนวน ๕๐ คน ฝึกด้านวิชาชีพช่างเบื้องต้น เช่น การเดินสายไฟ การซ่อมเครื่องใช้ไฟฟ้าเบื้องต้น การซ่อมจักรยานยนต์ โดยร่วมกับวิทยาลัยเทคนิคเวียงป่าเป้า
๔. ฝึกอบรมให้ความรู้กับเยาวชนและประชาชนทั่วไป โดยมีเป้าหมายจำนวน ๒๕๑ คน ร่วมมือกับทางสถานีตำรวจ ฝ่ายปกครอง
๕. สนับสนุนงบประมาณให้กับสถานศึกษาในตำบล จำนวน ๘ แห่งๆละ ๕,๐๐๐ บาทต่อปี เพื่อให้สถานศึกษาจัดทำโครงการป้องกันและแก้ไขปัญหายาเสพติดในโรงเรียน
๖. จัดทำโครงการณรงค์และป้องกันแก้ไขปัญหายาเสพติดในเด็กและเยาวชน (TO BE NUMBER ONE) มีชมรมที่เป็นรูปธรรมและดำเนินงานอย่างต่อเนื่อง ๒ พื้นที่ คือชมรมทูบีนัมเบอร์วัน บ้านป่าลั่น และชมรมทูบีนัมเบอร์วันบ้านดินคำดอนแก้ว ซึ่งทั้งสองชมรมมีสมาชิกเข้าร่วมกิจกรรมทั้งหมด ๑,๑๙๐ คน และชมรมทูบีนัมเบอร์วันบ้านป่าลั่นดำเนินงานมาตั้งแต่ปี ๒๕๔๖ จนถึงปัจจุบันได้รับรางวัลต้นแบบระดับเงิน ชมรมทูบีนัมเบอร์วันบ้านดินคำดอนแก้ว ดำเนินงานมาตั้งแต่ปี ๒๕๕๖ ได้รับรางวัลกลุ่มดีเด่นระดับภาคซึ่งได้เป็นตัวแทนของภาคเหนือเข้าประกวดระดับประเทศ
๗. จัดกิจกรรมให้เด็กและเยาวชนมีพื้นที่ในการแสดงออกและเรียนรู้ เช่น กีฬาเยาวชนต้านยาเสพติด ค่ายคุณธรรมจริยธรรม ค่ายที่สอนน้องผู้สอนหลาน เรียนรู้ด้านองค์ความรู้ภูมิปัญญา เช่น การทำบายศรี งานฝีมือต่างๆ การทอผ้า การฟ้อน การตีกลอง เรียนรู้ดนตรีพื้นบ้าน เป็นต้น

ผลลัพธ์ที่เกิดขึ้น

๑. ประชาชน พ่อแม่ผู้ปกครองและผู้นำเกิดความตื่นตัวและกระตือรือร้นในการเข้ามามีส่วนร่วมในการป้องกันและแก้ไขปัญหายาเสพติดมากขึ้น
๒. ด้วยนโยบายของรัฐบาลที่เข้มงวดส่งผลให้เกิดการปราบปรามอย่างเข้มงวดทำให้สถานการณ์ด้านยาเสพติดของตำบลท่าก้อดีขึ้น
๓. เยาวชนได้ทำกิจกรรมทูบีนัมเบอร์วันด้วยตนเองส่งผลให้เกิดสิ่งที่ดีดังนี้
 - การปรับเปลี่ยนพฤติกรรมที่ดีขึ้น กล้าแสดงออกในทางสร้างสรรค์ มีจิตอาสา มีความอดทน เป็นเด็กไทยที่มีค่านิยมหลัก ๑๒ ประการเกิดขึ้นในตัวโดยไม่ต้องท่องจำ มีความเป็นผู้นำ เป็นต้นแบบเด็กดีมีที่เรียน ได้รับโอกาสในการทำงานจากหน่วยงานภาครัฐ และเอกชน
 - ทุกคนในครอบครัวสมัครเป็นสมาชิกชมรม TO BE NUMBER ONE จึงทำให้ บ้านหลังนี้เป็นทูบีนัมเบอร์วัน มีเวลาทำกิจกรรมร่วมกันในวันสำคัญ รับฟังปัญหา ครอบครัวเข้าใจบุตรหลานที่ผ่านการรักษา ฟันฟูจากการทำงานร่วมกันแบบ เด็กทำ ผู้ใหญ่หนุน ส่งผลให้ชุมชนบ้านป่าลั่นได้รับคัดเลือกให้เป็น หมู่บ้านกองทุนแม่ของแผ่นดิน ชุมชนของเราจึงมีเด็กดี คิดดี ชุมชนดี
 - TO BE NUMBER ONE เอกลักษณ์ของตำบลท่าก้อ จึงได้นำเอาแนวทางการดำเนินงานไปเป็นยุทธศาสตร์การพัฒนาคุณภาพชีวิตของประชาชนและแก้ไขปัญหายาเสพติด และได้บรรจุโครงการ TO BE NUMBER ONE ไว้ในแผนพัฒนาตำบลและข้อบัญญัติงบประมาณรายจ่ายเป็นประจำทุกปี

๔. อบต.ทำก้อกำหนดนโยบายการพัฒนาเด็กและเยาวชนที่ชัดเจนและกำหนดเป็นยุทธศาสตร์การพัฒนาตำบล

๖) การสังคมสงเคราะห์

ในแต่ละปี อบต.ทำก้อได้ดำเนินการสังคมสงเคราะห์ให้กับผู้ยากไร้และผู้ด้อยโอกาสในตำบลทำก้อที่ผ่านมา อบต.ทำก้อได้ทำการสังคมสงเคราะห์ช่วยเหลือผู้ยากไร้และผู้ด้อยโอกาสดังนี้

กิจกรรม	ปี ๒๕๖๑ (ราย)	ปี ๒๕๖๒ (ราย)	ปี ๒๕๖๓ (ราย)	หมายเหตุ
๑.สงเคราะห์เบี้ยยังชีพคนชรา	๒๓๘๙	๒๕๗๑	๒๗๒๖	
๒.สงเคราะห์เบี้ยยังชีพคนพิการ	๕๙๒	๖๐๑	๕๙๐	
๓.สงเคราะห์เบี้ยยังชีพผู้ป่วยเอดส์	๗๖	๘๑	๘๐	
๔.สงเคราะห์ผู้ประสพภัยทางธรรมชาติ	๔๐	๓๙๓	๒๒	
๕.สงเคราะห์ ผู้สูงอายุ ผู้พิการ ผู้ยากไร้และผู้ด้อยโอกาส	๑๐	๓๔	๗	

ที่มา: งานสวัสดิการสังคม องค์การบริหารส่วนตำบลทำก้อ

๕. ระบบบริการพื้นฐาน

๑) การคมนาคมขนส่ง(ทางบก,ทางน้ำ,ทางราง ฯลฯ)

ตำบลทำก้อ มีเส้นทางคมนาคมทางบกที่สำคัญ คือ

๑. ทางหลวงแผ่นดินหมายเลข ๑๑๘ สายเชียงราย - เชียงใหม่ เป็นถนนสายหลักสำหรับการเดินทางติดต่อกับตำบลและอำเภอใกล้เคียง เป็นถนนลาดยางสภาพดี

๒. ทางหลวงชนบท ชร ๓๐๔๗ สายบ้านดอนชัย เป็นถนนคอนกรีตไปวัดดอนชัยศรีพนาวาส ระยะทาง ๕๒๐ เมตร

๓. ทางหลวงชนบท ชร ๔๐๕๔สายบ้านแม่ต๋ำ- ห้วยน้ำขุ่น ระยะทาง ๒๓.๙๔๙ กิโลเมตร ถนนลาดยาง ๑.๕๐๐ กม. ถนนคอนกรีตเสริมเหล็ก ๒๒.๔๔๙ กม.

๔. ทางหลวงชนบท สายบ้านโฮ้ง- ปางหลวง - ปางน้ำฮ้อย ระยะทาง ๑๘.๐๙๔ กิโลเมตร เป็นถนนดินลูกรัง ๑๒.๘๓๕ กม. ถนนคอนกรีตเสริมไม้ไผ่ ๔.๒๗๔ กม. ถนนคอนกรีตเสริมเหล็ก ๐.๙๘๕ กม.

๕. ทางหลวงชนบท สายป่าถ่อน- แม่ฝักแหละ ระยะทาง ๗.๒๐๐ กิโลเมตร เป็นถนนดินลูกรัง ๖.๕๐๐ กม. ถนนลาดยาง ๐.๕๕๐ กม. ถนนคอนกรีตเสริมเหล็ก ๐.๑๕๐ กม.

๖. ทางหลวงชนบท บ้านสบก้อ -หล่ายลาว ถนนลูกรัง ๐.๔๐๐ กม. ถนนคอนกรีตเสริมเหล็ก ๐.๘๐๐ กม.

๗. ทางหลวงชนบทสายบ้านดินดำ- แม่ฝักแหละ ระยะทาง ๕ กิโลเมตรแยกเป็นถนนคอนกรีต ๑.๕ กม.

ที่มา: กองช่าง องค์การบริหารส่วนตำบลทำก้อ

๒) การไฟฟ้า หมู่บ้าน ที่ได้รับบริการจาก กฟผ. เข้าถึง จำนวน ๑๗ หมู่บ้านและมีหมู่บ้านที่ใช้ไฟฟ้าจากพลังงานแสงอาทิตย์ มี ๒ หมู่บ้าน ได้แก่หมู่ที่ ๘,๙, หมู่บ้านที่ใช้ไฟฟ้าจากพลังงานน้ำ มี ๒ หมู่บ้านได้แก่หมู่ที่ ๑๗,๒๔

๓) การประมง

- ปลานิล	๔๘	ครัวเรือน	จำนวน	๖๕	บ่อ
- ปลาตะเพียน	๓	ครัวเรือน	จำนวน	๓	บ่อ
- ปลาไน	๒	ครัวเรือน	จำนวน	๒	บ่อ
- ปลานวลจันทร์เทศ	๑	ครัวเรือน	จำนวน	๑	บ่อ
- ปลาสวาย	๑	ครัวเรือน	จำนวน	๑	บ่อ
- ปลาดุก	๓	ครัวเรือน	จำนวน	๔	บ่อ
- ปลากระดี่	๑	ครัวเรือน	จำนวน	๑	บ่อ
- ปลายี่สก	๑	ครัวเรือน	จำนวน	๑	บ่อ
- สัตว์น้ำอื่นๆ	๑	ครัวเรือน	จำนวน	๑๐	บ่อ

ที่มา: งานการเกษตร สำนักปลัด องค์การบริหารส่วนตำบลท่าก้อ

๔) การบริการ ตำบลท่าก้อมีหน่วยบริการดังนี้ โรงแรม จำนวน ๓ แห่ง ปั้มน้ำมันและหน่วยบริการน้ำมันขนาดเล็กย่อย จำนวน ๔ แห่ง สถานตากผลผลิตทางการเกษตร จำนวน ๓ แห่ง นอกจากนี้ยังมีหน่วยบริการประชาชนจำนวน ๒ แห่ง

๕) การท่องเที่ยว แหล่งท่องเที่ยวที่สำคัญของตำบลท่าก้อ ประกอบด้วยแหล่งท่องเที่ยวเชิงธรรมชาติ และ เชิงประวัติศาสตร์ ซึ่งได้แก่ โครงการหลวงห้วยน้ำขุ่น น้ำตกห้วยชมภู น้ำตกป่าเกี๊ยะ เกษตรห้วยน้ำขุ่น จุดชมวิวมะจันใต้ อ่างเก็บน้ำแม่ก้อหลวง และพระธาตุเสด็จ- หมู่บ้านห้วยน้ำขุ่น

หมู่บ้านห้วยน้ำขุ่นเป็นแหล่งท่องเที่ยวที่สามารถเยี่ยมชมวิถีชีวิตและประเพณีของชนเผ่าเช่น ลา หู่ อาข่า จีนฮ่อ และอาเข่อ พื้นที่ดังกล่าวเป็นแหล่งเพาะปลูกชาพันธุ์ดีแห่งหนึ่งของจังหวัดเชียงราย ซึ่งนักท่องเที่ยวสามารถเยี่ยมชมเทคโนโลยีการเพาะปลูกชาคุณภาพดีและวิถีชีวิตความเป็นแบบธรรมชาติและทัศนียภาพที่สวยงามบนดอยห้วยน้ำขุ่นและจุดชมวิวน้ำขุ่น

พระธาตุเสด็จเป็นพระธาตุเก่าแก่ อายุประมาณ ๘๐๐ ปี เป็นสถานที่ศักดิ์สิทธิ์และนับถือของชาวตำบล ท่าก้อตั้งอยู่ หมู่ ๖ บ้านท่าก้อพลับพลา ตำบลท่าก้อ อ.แม่สรวย จ.เชียงรายและพระธาตุชัยมงคล ตั้งอยู่ในหมู่ที่ ๒๑

น้ำตกห้วยชมภูเป็นน้ำตกที่อยู่ในป่าลึกเหมาะสำหรับนักท่องเที่ยวที่ชอบการเดินป่า มีจำนวน ๒ ชั้นมีความงาม น้ำใสสะอาด ตั้งอยู่ในเขตหมู่ที่ ๑๗ บ้านห้วยชมภู ตำบลท่าก้อ อ.แม่สรวย จ.เชียงราย

อ่างเก็บน้ำแม่ก้อหลวงเป็นอ่างเก็บขนาดกลางเพื่อใช้ในการเกษตรและเป็นแหล่งท่องเที่ยวพักผ่อนหย่อนใจของตำบลตั้งอยู่ หมู่๗ บ้านโห่ง ตำบลท่าก้อ ระยะเวลา ๑.๕ กิโลเมตร จากทางหลวงหมายเลข ๑๑๘ สายเชียงใหม่-เชียงราย

โฮมสเตย์บ้านป่าเกี๊ยะ ตั้งอยู่ในเขตหมู่ที่ ๑๘ บ้านป่าเกี๊ยะ ตำบลท่าก้อ อ.แม่สรวย จ.เชียงราย

โฮมสเตย์บ้านแม่จันใต้ ตั้งอยู่ในเขตหมู่ที่ ๒๕ บ้านแม่จันใต้ ตำบลท่าก้อ อ.แม่สรวย จ.เชียงราย

โฮมสเตย์บ้านดอยงาม ตั้งอยู่ในเขตหมู่ที่ ๑๕ บ้านดอยงาม ตำบลท่าก้อ อ.แม่สรวย จ.เชียงราย

๖) แหล่งเรียนรู้/ทุนทางสังคม

๑.แหล่งเรียนรู้บ้านนายใจ โขครวย

สถานที่ตั้ง ๒๐๐ บ้านป่าลั่น หมู่ ๓ ตำบล ท่าก้อ อำเภอ แม่สรวย
จังหวัด เชียงราย เบอร์โทรศัพท์ที่สามารถติดต่อได้ ๐๘๔-๘๐๕-๒๑๘๙

กิจกรรมที่ดำเนินงาน

๑. กิจกรรมการให้ความรู้เกี่ยวกับการนำปรัชญาเศรษฐกิจพอเพียงมาใช้
๒. กิจกรรมเรียนรู้และฝึกปฏิบัติการทำเครื่องจักสาน
๓. กิจกรรมเดินชมสวนเศรษฐกิจพอเพียง

๒.แหล่งเรียนรู้บ้านนายสุขสมบุญ พรหมโลกา

สถานที่ตั้ง ๒๓๕ บ้านป่าลั่น หมู่ ๓ ตำบล ท่าก้อ อำเภอ แม่สรวย จังหวัด เชียงราย
เบอร์โทรศัพท์ที่สามารถติดต่อได้ ๐๘๑-๐๒๔-๓๖๑๓

กิจกรรมที่ดำเนินงาน

๑. กิจกรรมการให้ความรู้เกี่ยวกับการนำปรัชญาเศรษฐกิจพอเพียงมาใช้
๒. กิจกรรมเดินชมสวนเศรษฐกิจพอเพียง
๓. กิจกรรมการผสมปุ๋ย

๓.แหล่งเรียนรู้บ้านนางนงลักษณ์ โพธิ์ศรี

สถานที่ตั้ง ๔๒ บ้านป่าเหียง หมู่ ๑๔ ตำบล ท่าก้อ อำเภอ แม่สรวย จังหวัด เชียงราย
เบอร์โทรศัพท์ที่สามารถติดต่อได้ ๐๘๐-๑๒๘-๗๕๘๐

กิจกรรมที่ดำเนินงาน

๑. กิจกรรมการให้ความรู้เกี่ยวกับการนำปรัชญาเศรษฐกิจพอเพียงมาใช้
๒. กิจกรรมการเดินชมพื้นที่ในบ้าน เกี่ยวกับการนำปรัชญาเศรษฐกิจพอเพียงมาใช้ในชีวิตประจำวัน
๓. กิจกรรมเดินชมสวนเศรษฐกิจพอเพียง

๔.แหล่งเรียนรู้บ้านนายพรหม พรชัย

สถานที่ตั้ง ๑๓๗ บ้านร่มโพธิ์ทอง หมู่ ๒๒ ตำบล ท่าก้อ อำเภอ แม่สรวย จังหวัด เชียงราย
เบอร์โทรศัพท์ที่สามารถติดต่อได้ ๐๘๙-๒๖๕-๒๒๘๒

กิจกรรมที่ดำเนินงาน

๑. กิจกรรมการให้ความรู้เกี่ยวกับการนำปรัชญาเศรษฐกิจพอเพียงมาใช้
๒. กิจกรรมเดินชมสวนเศรษฐกิจพอเพียง

ที่มา : งานการเกษตร สำนักปลัด องค์การบริหารส่วนตำบลท่าก้อ

๕.แหล่งเรียนรู้ TO BE NUMBER ONE ชุมชนบ้านป่าลั่น

สถานที่ตั้ง หมู่ ๓ บ้านป่าลั่น ตำบล ท่าก้อ อำเภอ แม่สรวย จังหวัด เชียงราย
เบอร์โทรศัพท์ที่สามารถติดต่อได้ ๐๘๑-๙๙๘-๕๔๙๘

๓) อุตสาหกรรม ตำบลท่าก้อยังไม่มีโรงงานอุตสาหกรรมขนาดใหญ่ ส่วนใหญ่เป็นโรงงานที่ตั้งขึ้นเพื่อรองรับผลผลิตทางการเกษตรของเกษตรกร ประกอบด้วย โรงงานอบลำไยจำนวน ๖ แห่ง และสหกรณ์การเกษตรอำเภอแม่สรวย สาขาท่าก้อ ๑ แห่ง

๘) การพาณิชย์และกลุ่มอาชีพ

การพาณิชย์ ประกอบด้วย โรงงานชา จำนวน ๗ แห่ง โรงสี จำนวน ๔๕ แห่ง โรงผลิตน้ำดื่ม จำนวน ๓ แห่ง โรงกลั่นสุรา จำนวน ๗ แห่ง โรงงานรับซื้อผลผลิตทางการเกษตร จำนวน ๒ แห่ง โรงคั่วกาแฟ จำนวน ๑ แห่ง ตลาดสด จำนวน ๕ แห่ง หอพัก/บ้านเช่า จำนวน ๕ แห่ง และสหกรณ์การเกษตรอำเภอแม่สรวย (สาขาท่าก้อ) จำนวน ๑ แห่ง

กลุ่มอาชีพต่างๆในตำบลท่าก้อ ประกอบด้วย

- กลุ่มอาชีพ จำนวน ๑๘ กลุ่ม - กลุ่มออมทรัพย์จำนวน ๑๓ กลุ่ม
- กลุ่มเกษตรกร (เกษตรธรรมชาติ) จำนวน ๒๗ กลุ่ม - กลุ่มฉางข้าว จำนวน ๖ กลุ่ม
- กลุ่มแม่บ้านเกษตรกรจำนวน ๙ กลุ่ม - กองทุนหมู่บ้าน จำนวน ๒๗ กลุ่ม
- กลุ่มกองทุนสวัสดิการชุมชนตำบลท่าก้อ จำนวน ๑ กลุ่ม
- สถาบันการเงินชุมชน จำนวน ๑ กลุ่ม

๙) แรงงาน

- แรงงานส่วนใหญ่มีความรู้ระดับมัธยมศึกษาหรือต่ำกว่า
- แรงงานต่างด้าว ที่เป็นสัญชาติ เมียนมา ลาว ละกัมพูชา ส่วนใหญ่แรงงาน ๓ สัญชาติจะทำงานเกี่ยวกับกิจกรรมการก่อสร้าง เกษตร และผู้ใช้ในบ้าน เนื่องจากพื้นที่รับผิดชอบมีโรงงานอบลำไย ทำให้เกิดการใช้แรงงานในภาคการให้บริการ จำนวนมากแต่ส่วนใหญ่จะเป็นคนที่มีมาจากต่างพื้นที่ ทำให้เกิดปัญหาประชากรแฝง
- แรงงานในพื้นที่ส่วนใหญ่จะเน้นการทำเกษตรกรรม เนื่องจากบริบทของพื้นที่เป็นพื้นที่ชนบท

๗. ศาสนา ประเพณี วัฒนธรรม

๑) การนับถือศาสนา

- ประชาชนในพื้นที่นับถือศาสนาพุทธ ร้อยละ ๘๐ ของจำนวนประชากรทั้งหมด
- ประชาชนในพื้นที่นับถือศาสนาคริสต์ ร้อยละ ๒๐ ของจำนวนประชากรทั้งหมด
- ในเขตองค์การบริหารส่วนตำบลท่าก้อ มี

๑.วัด จำนวน ๑๕ แห่ง

๒.สำนักสงฆ์ จำนวน ๓ แห่ง

๓.โบสถ์คริสต์ จำนวน ๓๕ แห่ง

ที่มา: กองการศึกษา ศาสนาและวัฒนธรรม องค์การบริหารส่วนตำบลท่าก้อ

๒) ประเพณีและงานประจำปี

- ประเพณีประจำปี ได้แก่
 - ๑.ประเพณีงานสลากภัตร
 - ๒.ประเพณีตานข้าวใหม่
 - ๓.ประเพณีปอยหลวง
 - ๔.ประเพณีตานเงินก้อน
 - ๕.ประเพณีกินข้าวใหม่
 - ๖.ประเพณีปีใหม่ไข่แดง
 - ๗.ประเพณีกินวอ
 - ๘.ประเพณีไล่ชิงช้า

-งานประจำปี ได้แก่

๑. ประเพณีงานสงกรานต์
๒. ประเพณีเข้าพรรษา
๓. ประเพณีลอยกระทง

ที่มา: กองการศึกษา ศาสนาและวัฒนธรรม องค์การบริหารส่วนตำบลท่าก้อ
: แผนชุมชน

๓) ภูมิปัญญาท้องถิ่น ภาษาถิ่น

-ภูมิปัญญาประจำถิ่น ได้แก่

๑. สาขาเกษตรกรรม
๒. สาขาอุตสาหกรรมและหัตถกรรม
๓. สาขาแพทย์แผนไทย
๔. สาขาการจัดการทรัพยากรธรรมชาติและสิ่งแวดล้อม
๕. สาขากองทุนและธุรกิจชุมชน
๖. สาขาสวัสดิการ
๗. สาขาศิลปกรรม
๘. สาขาการจัดการองค์กร
๙. สาขาภาษาและวรรณกรรม
๑๐. สาขาศาสนาและประเพณี

-ภาษาถิ่น ได้แก่

๑. ภาษาเมือง
๒. ภาษาอาข่า
๓. ภาษาลาหู่
๔. ภาษาอาเข่อ
๕. ภาษาจีนฮ้อ
๖. ภาษาเมี่ยน

ที่มา: กองการศึกษา ศาสนาและวัฒนธรรม องค์การบริหารส่วนตำบลท่าก้อ

๔) OTOP สินค้าพื้นเมืองและของที่ระลึก คือ

- วิสาหกิจชุมชนวิสาหกิจร้านค้าชุมชนบ้านดินดำ หมู่ที่ ๑ ต.ท่าก้อ อ.แม่สรวย จ.เชียงราย
- วิสาหกิจชุมชนกลุ่มเย็บผ้าบ้านดินดำ หมู่ที่ ๑ ต.ท่าก้อ อ.แม่สรวย จ.เชียงราย
- วิสาหกิจชุมชนกลุ่มมหาพิชผลการเกษตร หมู่ที่ ๒ ต.ท่าก้อ อ.แม่สรวย จ.เชียงราย
- วิสาหกิจชุมชนกลุ่มเย็บผ้าบ้านป่าถ่อน หมู่ที่ ๒ ต.ท่าก้อ อ.แม่สรวย จ.เชียงราย
- วิสาหกิจชุมชนกลุ่มสหกรณ์ร้านค้าการเกษตร เกษตรชุมชนบ้านป่าถ่อน หมู่ที่ ๒ ต.ท่าก้อ อ.แม่สรวย จ.เชียงราย
- วิสาหกิจชุมชนกลุ่มสมุนไพร ๑๐๘ บ้านป่าถ่อน หมู่ที่ ๒ ต.ท่าก้อ อ.แม่สรวย จ.เชียงราย
- วิสาหกิจชุมชนกลุ่มสายธารน้ำใจ หมู่ที่ ๓ ต.ท่าก้อ อ.แม่สรวย จ.เชียงราย
- วิสาหกิจชุมชนผู้เลี้ยงโคเนื้อบ้านป่าถ่อน หมู่ที่ ๓ ต.ท่าก้อ อ.แม่สรวย จ.เชียงราย
- วิสาหกิจชุมชนกลุ่มบริหารจัดการไม้ผลและการแปรรูปบ้านแม่ตำ หมู่ที่ ๔ ต.ท่าก้อ อ.แม่สรวย จ.เชียงราย
- วิสาหกิจชุมชนผลิตสุราชุมชนเพื่อจำหน่าย หมู่ที่ ๔ ต.ท่าก้อ อ.แม่สรวย จ.เชียงราย

- วิสาหกิจชุมชนสมุนไพรปลอดสารบ้านแม่ตำ่า หมู่ที่ ๔ ต.ท่าก้อ อ.แม่สรวย จ.เชียงราย
- วิสาหกิจชุมชนกลุ่มเกษตรแปรรูปผลิตผล หมู่ที่ ๕ ต.ท่าก้อ อ.แม่สรวย จ.เชียงราย
- วิสาหกิจชุมชนผู้ปลูกไม้ทำก้อ หมู่ที่ ๕ ต.ท่าก้อ อ.แม่สรวย จ.เชียงราย
- วิสาหกิจชุมชนกลุ่มเย็บผ้าทำก้อพลับพลา หมู่ที่ ๖ ต.ท่าก้อ อ.แม่สรวย จ.เชียงราย
- วิสาหกิจชุมชนกลุ่มเลี้ยงแพะและทำเกษตรเชิงอนุรักษ์ตำบลท่าก้อ หมู่ที่ ๑ ต.ท่าก้อ อ.แม่สรวย จ.เชียงราย
- วิสาหกิจชุมชนกลุ่มเย็บผ้าบ้านดอนชัย หมู่ที่ ๑๐ ต.ท่าก้อ อ.แม่สรวย จ.เชียงราย
- วิสาหกิจชุมชนไม้ผลคุณภาพ หมู่ที่ ๑๐ ต.ท่าก้อ อ.แม่สรวย จ.เชียงราย
- วิสาหกิจชุมชนเกษตรกร ตำบลท่าก้อ หมู่ที่ ๑๐ ต.ท่าก้อ อ.แม่สรวย จ.เชียงราย
- วิสาหกิจชุมชนกลุ่มอนุรักษ์กระบือบ้านหลายลาว หมู่ที่ ๑๒ ต.ท่าก้อ อ.แม่สรวย จ.เชียงราย
- วิสาหกิจชุมชนกาแพทำก้อ เชียงราย หมู่ที่ ๑๔ ต.ท่าก้อ อ.แม่สรวย จ.เชียงราย
- วิสาหกิจชุมชนทำก้อสปิริต หมู่ที่ ๑๔ ต.ท่าก้อ อ.แม่สรวย จ.เชียงราย
- วิสาหกิจชุมชนบ้านดอยงาม หมู่ที่ ๑๕ ต.ท่าก้อ อ.แม่สรวย จ.เชียงราย
- วิสาหกิจชุมชนผู้ผลิตลำไยบ้านผาต้าย หมู่ที่ ๒๐ ต.ท่าก้อ อ.แม่สรวย จ.เชียงราย
- วิสาหกิจชุมชนกลุ่มเลี้ยงผึ้งบ้านชัยมงคล หมู่ที่ ๒๑ ต.ท่าก้อ อ.แม่สรวย จ.เชียงราย
- วิสาหกิจชุมชนเกษตรหมุนเวียน หมู่ที่ ๒๑ ต.ท่าก้อ อ.แม่สรวย จ.เชียงราย
- วิสาหกิจชุมชนคนเลี้ยงแพะเนื้อ ต.ท่าก้อ หมู่ที่ ๒๑ ต.ท่าก้อ อ.แม่สรวย จ.เชียงราย
- วิสาหกิจชุมชนกลุ่มทอดงูบ้านร่มโพธิ์ทอง หมู่ที่ ๒๒ ต.ท่าก้อ อ.แม่สรวย จ.เชียงราย
- วิสาหกิจชุมชนชวนเกษตรอินทรีย์บ้านล่อจ้อ หมู่ที่ ๒๓ ต.ท่าก้อ อ.แม่สรวย จ.เชียงราย
- วิสาหกิจชุมชนกลุ่มผู้ปลูกกาแฟอาราบิก้าบ้านอะบอดี้ หมู่ที่ ๒๔ ต.ท่าก้อ อ.แม่สรวย จ.เชียงราย
- วิสาหกิจชุมชนมีมี โยโย่ หมู่ที่ ๒๕ ต.ท่าก้อ อ.แม่สรวย จ.เชียงราย
- วิสาหกิจชุมชนบ้านแม่จันใต้ หมู่ที่ ๒๕ ต.ท่าก้อ อ.แม่สรวย จ.เชียงราย
- วิสาหกิจชุมชนกลุ่มสหกรณ์ร้านค้าชุมชนบ้านใหม่สุขสรรค์ หมู่ที่ ๒๖ ต.ท่าก้อ อ.แม่สรวย จ.เชียงราย
- วิสาหกิจชุมชนกลุ่มเย็บผ้าบ้านดอนแก้ว หมู่ที่ ๒๗ ต.ท่าก้อ อ.แม่สรวย จ.เชียงราย
- วิสาหกิจชุมชนกลุ่มผู้ผลิตลำไยบ้านดอนแก้ว หมู่ที่ ๒๗ ต.ท่าก้อ อ.แม่สรวย จ.เชียงราย

๘. อื่นๆ

ศักยภาพด้านบุคลากร

จำนวนพนักงานฝ่ายการเมือง รวมทั้งสิ้น ๓๙ คน

นายก/รองนายก จำนวน ๓ คน

สมาชิกสภาองค์การบริหารส่วนตำบลท่าก้อ จำนวน ๓๖ คน

จำนวนพนักงานฝ่ายประจำ รวมทั้งสิ้น ๑๐๙ คน

- พนักงานส่วนตำบล จำนวน ๕๔ คน
- ลูกจ้างประจำ จำนวน ๒ คน
- พนักงานจ้างตามภารกิจ จำนวน ๔๑ คน
- พนักงานจ้างทั่วไป จำนวน ๑๒ คน

ศักยภาพด้านเครื่องจักรกล

รถยนต์ส่วนบุคคล และเครื่องจักรกล

- ๑. รถบรรทุกน้ำเอนกประสงค์ จำนวน ๑ คัน
- ๒. รถพาร์มแทรกเตอร์ จำนวน ๒ คัน
- ๓. รถแบ็คโฮ จำนวน ๑ คัน
- ๔. รถลากจูง จำนวน ๑ คัน
- ๕. รถกู้ภัย จำนวน ๑ คัน
- ๖. รถยนต์ดีเซล จำนวน ๕ คัน
- ๗. เครื่องเจาะถนน จำนวน ๑ เครื่อง

โครงสร้างการบริหารงาน

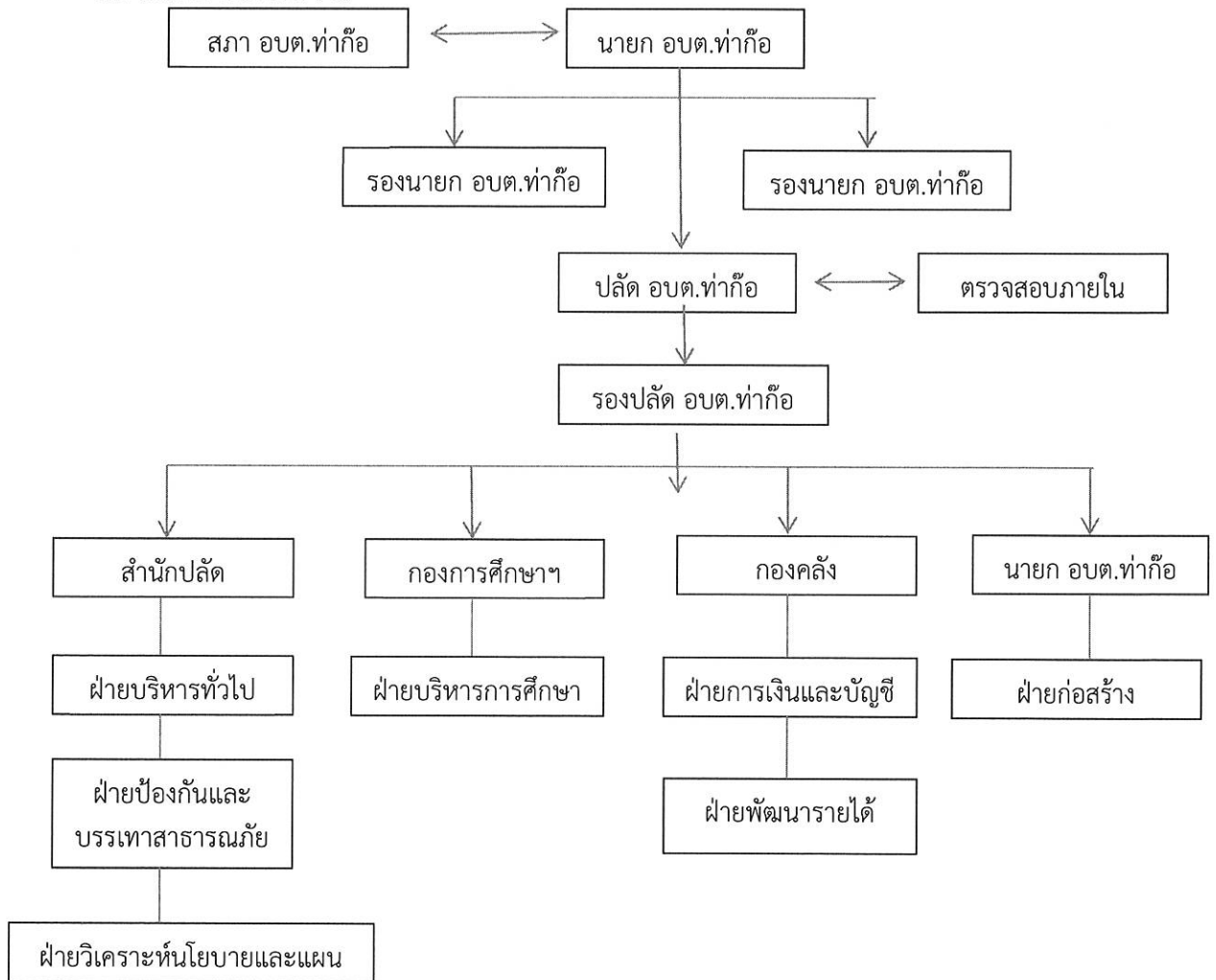

ส่วนที่ ๒ ยุทธศาสตร์องค์กรปกครองส่วนท้องถิ่น

๑. ความสัมพันธ์ระหว่างแผนพัฒนาระดับมหภาค

๑) แผนยุทธศาสตร์ชาติ ๒๐ ปี (พ.ศ. ๒๕๖๑-๒๕๘๐)

ยุทธศาสตร์การพัฒนาระยะยาว เพื่อให้บรรลุวิสัยทัศน์ “ประเทศไทยมีความมั่นคง มั่งคั่ง ยั่งยืน เป็นประเทศที่พัฒนาแล้ว ด้วยการพัฒนาตามปรัชญาของเศรษฐกิจพอเพียง” นำไปสู่การพัฒนาให้คนไทยมีความสุขและตอบสนองต่อการบรรลุซึ่งผลประโยชน์แห่งชาติในการที่จะพัฒนาคุณภาพชีวิต สร้างรายได้ระดับสูงเป็นประเทศพัฒนาแล้วและสร้างความสุขของคนไทย สังคมมีความมั่นคงเสมอภาคและเป็นธรรม ประเทศสามารถแข่งขันได้ในระบบเศรษฐกิจ

วิสัยทัศน์ ประเทศไทยมีความมั่นคง มั่งคั่ง ยั่งยืน เป็นประเทศพัฒนาแล้วด้วยการพัฒนาตามหลักปรัชญาเศรษฐกิจพอเพียง

ยุทธศาสตร์ชาติ

๑. ยุทธศาสตร์ด้านความมั่นคง

๒. ยุทธศาสตร์ด้านการสร้างความสามารถในการแข่งขัน

๓. ยุทธศาสตร์การพัฒนาและเสริมสร้างศักยภาพคน

๔. ยุทธศาสตร์ด้านการสร้างโอกาสความเสมอภาคและเท่าเทียมกันทางสังคม

๕. ยุทธศาสตร์ด้านการสร้างการเติบโตบนคุณภาพชีวิตที่เป็นมิตรกับสิ่งแวดล้อม

๖. ยุทธศาสตร์ด้านการปรับสมดุลและพัฒนาระบบการบริหารจัดการภาครัฐ

๒) แผนพัฒนาเศรษฐกิจและสังคมแห่งชาติ ฉบับที่ ๑๒

เป้าหมาย

๑. การหลุดพ้นจากกับดักประเทศรายได้ปานกลางสู่รายได้

๒. การพัฒนาศักยภาพคนให้สนับสนุนการเจริญเติบโตของประเทศและการสร้าง สังคมสูงวัยอย่างมีคุณภาพ

๓. การลดความเหลื่อมล้ำในสังคม

๔. การสร้างการเจริญเติบโตทางเศรษฐกิจและสังคมที่เป็นมิตรกับสิ่งแวดล้อม

๕. การบริหารราชการแผ่นดินที่มีประสิทธิภาพ

ยุทธศาสตร์การพัฒนาตามแผนพัฒนาเศรษฐกิจและสังคมแห่งชาติฉบับที่ ๑๒

ยุทธศาสตร์ที่ ๑ ด้านการเสริมสร้างและพัฒนาศักยภาพทุนมนุษย์

ยุทธศาสตร์ที่ ๒ ด้านการสร้างความเป็นธรรมลดความเหลื่อมล้ำในสังคม

ยุทธศาสตร์ที่ ๓ ด้านการสร้างความเข้มแข็งทางเศรษฐกิจและแข่งขันได้อย่างยั่งยืน

ยุทธศาสตร์ที่ ๔ ด้านการเติบโตที่เป็นมิตรกับสิ่งแวดล้อมเพื่อการพัฒนาอย่างยั่งยืน

ยุทธศาสตร์ที่ ๕ ด้านความมั่นคง

ยุทธศาสตร์ที่ ๖ ด้านการเพิ่มประสิทธิภาพและธรรมาภิบาลในภาครัฐ

ยุทธศาสตร์ที่ ๗ ด้านการพัฒนาโครงสร้างพื้นฐานและระบบโลจิสติกส์

ยุทธศาสตร์ที่ ๘ ด้านวิทยาศาสตร์เทคโนโลยี วิจัยและนวัตกรรม

ยุทธศาสตร์ที่ ๙ ด้านการพัฒนาภาคเมืองและพื้นที่เศรษฐกิจ

๓) แผนพัฒนาภาค/แผนพัฒนาภูมิภาค/แผนพัฒนาจังหวัด

ยุทธศาสตร์การพัฒนากลุ่มจังหวัด (Strategic Issues)

- ยุทธศาสตร์ที่ ๑ : พัฒนาสภาพแวดล้อมในการพัฒนาการค้า การลงทุน และโลจิสติกส์เชื่อมอนุภูมิภาคลุ่มน้ำโขงและเตรียมพร้อมรับความร่วมมือประชาคมอาเซียน
- ยุทธศาสตร์ที่ ๒ : การสร้างความเข้มแข็งและเพิ่มประสิทธิภาพการผลิตภาคเกษตรและอุตสาหกรรม การเกษตรเพื่อเพิ่มมูลค่าสินค้าเกษตรปลอดภัยที่มีศักยภาพ
- ยุทธศาสตร์ที่ ๓ : พัฒนาและสนับสนุนการยกระดับการพัฒนาสังคม การท่องเที่ยวเชิงนิเวศ ด้านศาสนา ศิลปวัฒนธรรมและสุขภาพ เพื่อเป็นการสร้างรายได้สู่ชุมชนอย่างยั่งยืน
- ยุทธศาสตร์ที่ ๔ : ดำรงฐานทรัพยากรธรรมชาติและสิ่งแวดล้อม การบริหารจัดการสิ่งแวดล้อมและพลังงานโดยการมีส่วนร่วมของชุมชนสู่การเป็นกลุ่มจังหวัดสีเขียว

ยุทธศาสตร์การพัฒนาจังหวัด

วิสัยทัศน์จังหวัดเชียงราย

“เชียงรายเมืองแห่งความสุข สะอาด ปลอดภัย น่ายล”

พันธกิจ (Mission)

๑. สร้างมูลค่าเพิ่มทางเศรษฐกิจ การค้า การลงทุน การท่องเที่ยว การเกษตร และอุตสาหกรรม แปรรูปเพื่อสร้างรายได้ให้ประชาชนในพื้นที่โดยสนับสนุนปัจจัยพื้นฐานการผลิต ได้แก่ การจัดหาแหล่งน้ำ เพื่อการเกษตร การพัฒนาที่ดินให้มีประสิทธิภาพ ภายใต้หลักปรัชญาเศรษฐกิจพอเพียง
๒. จรรโลงวัฒนธรรม ศาสนา ศิลปะ ทูทางสังคมของล้านนา การพัฒนาคุณภาพชีวิต การจัดการศึกษา และสาธารณสุขแบบบูรณาการ
๓. บริหารจัดการทรัพยากรธรรมชาติและสิ่งแวดล้อมโดยการมีส่วนร่วมของทุกภาคส่วน
๔. เสริมสร้างความปลอดภัยในชีวิตและทรัพย์สินในพื้นที่ปกติและชายแดน ป้องกันและปราบปรามปัญหา ยาเสพติด และพัฒนาความร่วมมือกับประเทศเพื่อนบ้าน
๕. ส่งเสริมหลักธรรมาภิบาลในการบริหารจัดการภาครัฐ เพื่อการบริหารจังหวัดแบบบูรณาการ

เป้าหมายการพัฒนา (Goal)

๑. เพื่อสร้างการเจริญเติบโตทางเศรษฐกิจ โดยเน้นการเพิ่มขีดความสามารถในการแข่งขันด้านการค้า การลงทุนบริการโลจิสติกส์ การเกษตร การท่องเที่ยวและวัฒนธรรม เชื่อมโยงกลุ่มจังหวัด กลุ่มอาเซียน+๖ และ GMS
๒. เพื่อยกระดับคุณภาพชีวิตของประชาชนให้ดีขึ้น โดยการน้อมศาสตร์พระราชาเป็นแนวทางหลักในการสร้างภูมิคุ้มกันโครงสร้างคน สังคมที่มีคุณภาพ
๓. เพื่อสร้างสมดุลของระบบนิเวศและการพัฒนาเมืองให้น่าอยู่ เพื่อให้ประชาชนมีความสุขอยู่ในสิ่งแวดล้อมที่ดีและมีคุณภาพ
๔. เพื่อเสริมสร้างความปลอดภัยในชีวิตและทรัพย์สินของประชาชนในพื้นที่ปกติและแนวชายแดน

ประเด็นการพัฒนาจังหวัดเชียงราย

- ยุทธศาสตร์ที่ ๑ การสร้างมูลค่าเพิ่มด้านการท่องเที่ยวเชิงวัฒนธรรม เชิงนิเวศ และเชิงคุณภาพ
- ยุทธศาสตร์ที่ ๒ การส่งเสริมการผลิตและพัฒนานวัตกรรมสินค้าเกษตรคุณภาพมาตรฐานสากลและเป็นมิตรกับสิ่งแวดล้อม
- ยุทธศาสตร์ที่ ๓ การจัดการทรัพยากรธรรมชาติและสิ่งแวดล้อมให้ดำรงความสมบูรณ์และยั่งยืน
- ยุทธศาสตร์ที่ ๔ การพัฒนาขีดความสามารถในการแข่งขันด้านการค้าการลงทุนและบริการโลจิสติกส์ เชื่อมโยงกลุ่มจังหวัด กลุ่มอาเซียน+๖ และGMS

ยุทธศาสตร์ที่ ๕ การรักษาความมั่นคงและความปลอดภัยในชีวิตและทรัพย์สิน การสร้างความเป็นพลเมืองเพื่อสร้างจิตสำนึกความรักสถาบันหลักของชาติ

ยุทธศาสตร์ที่ ๖ การพัฒนาคุณภาพชีวิตและทรัพยากรมนุษย์เพื่อให้ประชาชนอยู่เย็นเป็นสุข

๔) ยุทธศาสตร์การพัฒนาขององค์กรปกครองส่วนท้องถิ่นในเขตจังหวัด

ยุทธศาสตร์การพัฒนาขององค์กรปกครองส่วนท้องถิ่นในเขตจังหวัดเชียงราย (พ.ศ. ๒๕๖๑ - ๒๕๖๔)

วิสัยทัศน์

“ยึดหลักธรรมาภิบาล ทำงานแบบมีส่วนร่วมศูนย์รวมเศรษฐกิจการค้า พัฒนาคุณภาพชีวิต ประชาชนมีความสุข”

ยุทธศาสตร์ที่ ๑ การพัฒนาโครงสร้างพื้นฐานและระบบโลจิสติกส์ เชื่อมโยงกลุ่มจังหวัดกลุ่มอาเซียน+๖ และ GMS

กลยุทธ์ ๑.๑ พัฒนาโครงสร้างพื้นฐานและระบบโลจิสติกส์ให้ได้มาตรฐาน

กลยุทธ์ ๑.๒ พัฒนาแหล่งน้ำและระบบบริหารจัดการน้ำเพื่ออุปโภคบริโภคและการเกษตร

กลยุทธ์ ๑.๓ พัฒนาการบริหารจัดการโครงสร้างพื้นฐานรองรับการเจริญเติบโตของท้องถิ่น เพื่อเชื่อมโยง

กลุ่มจังหวัด กลุ่มอาเซียน+๖ และ GMS

กลยุทธ์ ๑.๔ พัฒนางานด้านผังเมือง งานวิศวกรรมจราจร และงานควบคุมอาคาร

ยุทธศาสตร์ที่ ๒ การพัฒนาด้านเศรษฐกิจและการท่องเที่ยว

กลยุทธ์ ๒.๑ ส่งเสริมและพัฒนาการเกษตรตามแนวทางปรัชญาเศรษฐกิจพอเพียง

กลยุทธ์ ๒.๒ ส่งเสริมและพัฒนาอาชีพและการตลาด เพื่อเพิ่มศักยภาพผลิตภัณฑ์ท้องถิ่นให้ได้

มาตรฐานสากล

กลยุทธ์ ๒.๓ ส่งเสริมและพัฒนาการท่องเที่ยว วิถีชีวิต และอัตลักษณ์ของคนในชุมชน

กลยุทธ์ ๒.๔ ส่งเสริม อนุรักษ์ และเผยแพร่ศิลปวัฒนธรรมประเพณีท้องถิ่น

ยุทธศาสตร์ที่ ๓ การพัฒนาการศึกษาและการสาธารณสุข

กลยุทธ์ ๓.๑ ส่งเสริมและพัฒนาการศึกษาทั้งในระบบ นอกระบบ และการศึกษาตามอัธยาศัย ให้ได้

มาตรฐานการศึกษา

กลยุทธ์ ๓.๒ ส่งเสริมและพัฒนาการศึกษาสู่อาชีพ

กลยุทธ์ ๓.๓ ส่งเสริมและพัฒนาการจัดการศึกษาโรงเรียนประชาคมอาเซียนในเขตพัฒนาเศรษฐกิจ

ชายแดน

กลยุทธ์ ๓.๔ ส่งเสริมและพัฒนาสุขภาพที่ดีของประชาชนในท้องถิ่น

กลยุทธ์ ๓.๕ ส่งเสริมและสนับสนุนการพัฒนากระบวนการบริการสาธารณสุข

ยุทธศาสตร์ที่ ๔ การพัฒนาคุณภาพชีวิตและการป้องกันบรรเทาสาธารณภัย

กลยุทธ์ ๔.๑ รักษาความสงบเรียบร้อยเพื่อความปลอดภัยในชีวิตและทรัพย์สินของประชาชน

กลยุทธ์ ๔.๒ ป้องกันและบรรเทาสาธารณภัย

กลยุทธ์ ๔.๓ ป้องกันและแก้ไขปัญหาเสพติด อบายมุข สื่อสารอิเล็กทรอนิกส์และปัญหาแรงงานต่างด้าว

กลยุทธ์ ๔.๔ พัฒนาคุณภาพชีวิตเด็ก เยาวชน สตรี ผู้สูงอายุ ผู้พิการ และผู้ด้อยโอกาส

ยุทธศาสตร์ที่ ๕ การบริหารจัดการทรัพยากรธรรมชาติและสิ่งแวดล้อมให้สมบูรณ์และยั่งยืน

กลยุทธ์ ๕.๑ ส่งเสริมและพัฒนาการอนุรักษ์ทรัพยากรธรรมชาติและสิ่งแวดล้อม

กลยุทธ์ ๕.๒ ส่งเสริมและพัฒนาการควบคุม ป้องกัน แก้ไขปัญหาขยะ น้ำเสีย และมลภาวะ

กลยุทธ์ ๕.๓ ส่งเสริมและพัฒนาการอนุรักษ์พลังงานและการใช้พลังงานทดแทน

ยุทธศาสตร์ที่ ๒ การพัฒนาด้านการเมืองการบริหาร

กลยุทธ์ ๒.๑ พัฒนาศักยภาพบุคลากรท้องถิ่น

กลยุทธ์ ๒.๒ พัฒนาประสิทธิภาพในการบริหารจัดการตามหลักธรรมาภิบาล

กลยุทธ์ ๒.๓ ส่งเสริมการมีส่วนร่วมในการพัฒนาท้องถิ่นของทุกภาคส่วน

กลยุทธ์ ๒.๔ พัฒนาปรับปรุงเครื่องมือเครื่องใช้และเทคโนโลยี

๒.ยุทธศาสตร์ขององค์กรปกครองส่วนท้องถิ่น

๑) วิสัยทัศน์

“ยกระดับคุณภาพชีวิต ส่งเสริมเศรษฐกิจพอเพียง การคมนาคมสะดวก รักษาวัฒนธรรมประเพณีท้องถิ่น สิ่งแวดล้อมไม่เป็นพิษ

ยุทธศาสตร์	เป้าประสงค์	ตัวชี้วัด	ค่าเป้าหมาย				กลยุทธ์
			๖๖	๖๗	๖๘	๖๙	
๑. ยุทธศาสตร์การพัฒนาด้านคุณภาพชีวิต	๑. ประชาชนมีคุณภาพชีวิตที่ดี การจัดการด้านสวัสดิการทางสังคม ๒. การสาธารณสุขมีประสิทธิภาพ ๓. ประชาชนมีความปลอดภัยในชีวิตและทรัพย์สิน ๔. รักษาวัฒนธรรมประเพณีท้องถิ่น ส่งเสริมกีฬาและนันทนาการ	๑. ร้อยละของประชาชนในตำบลทำก้อมีคุณภาพชีวิตที่ดี ๒. ร้อยละของประชาชนในตำบลทำก้อมีอาชีพเสริมและมีรายได้เพิ่มขึ้น ๓. จำนวนครั้งที่จัดกิจกรรม/จำนวนกลุ่มอาชีพที่ได้รับการสนับสนุนทักษะในการประกอบอาชีพ ๔. ร้อยละของประชาชนที่ได้รับการส่งเสริมส่งเสริมสนับสนุนในการรักษาความสงบเรียบร้อยและการส่งเสริมคุณภาพชีวิต ๕. จำนวนโครงการ/กิจกรรมที่ดำเนินการในการรักษาความสงบเรียบร้อยและการส่งเสริมคุณภาพชีวิต	๕๕	๖๐	๖๕	๗๐	๑. ส่งเสริมสนับสนุนคุณภาพชีวิตเด็กสตรี ผู้สูงอายุ คนพิการและผู้ด้อยโอกาส ๒. ส่งเสริมการอนุรักษ์ศาสนาและจริยธรรมและการอนุรักษ์จารีตประเพณี ภูมิปัญญาท้องถิ่นและวัฒนธรรมอันดีงาม ๓. ส่งเสริมสนับสนุนการรักษากฎหมายตลอดภายในชีวิตและทรัพย์สินและป้องกันปัญหาอาชญากรรม ๔. ส่งเสริมสนับสนุนด้านการศึกษาและนันทนาการกีฬา และพัฒนาความสัมพันธของสถานประกอบการให้เกิดความอบอุ่น ๕. ส่งเสริมและสนับสนุนด้านการดูแลรักษาสุขภาพและการป้องกันและควบคุมโรคติดต่อ

ยุทธศาสตร์	เป้าประสงค์	ตัวชี้วัด	ค่าเป้าหมาย					กลยุทธ์
			๖๖	๖๗	๖๘	๖๙	๗๐	
๒. ยุทธศาสตร์การพัฒนาระดับการศึกษา	จัดการศึกษามีมาตรฐานคุณภาพ	๑. ร้อยละของจำนวนนักเรียนศูนย์การเรียนรู้ทั้งในและนอกระบบในตำบลท่าก้อ	๕๐	๖๐	๗๐	๘๐	๙๐	๑. ส่งเสริมสนับสนุนการพัฒนาคุณภาพมาตรฐานการศึกษาและพัฒนาระบบการศึกษาคู่ขนานตามมาตรฐานวิชาชีพ ๒. ส่งเสริมสนับสนุนการศึกษาเรียนรู้ตามความสนใจและความจำเป็นในการพัฒนาคุณภาพชีวิต ๓. ส่งเสริมให้เด็ก เยาวชนได้รับการพัฒนาที่เหมาะสมตามวัย
		๒. จำนวนโครงการ/กิจกรรมส่งเสริมด้านการศึกษาและพัฒนาการเรียนรู้ของพัฒนานักเรียนในศูนย์พัฒนาเด็กเล็กอย่างเต็มศักยภาพ	๕	๑๐	๑๕	๒๐	๒๕	
		๓. จำนวนโครงการ/กิจกรรมที่ดำเนินงานส่งเสริมศาสนาและอนุรักษ์วัฒนธรรมประเพณีท้องถิ่นไทย	๔	๖	๘	๑๐	๑๒	
		๔. จำนวนแหล่งเรียนรู้ภูมิปัญญาท้องถิ่นในตำบลท่าก้อ	๕	๑๐	๑๕	๒๐	๒๕	
		๑. จำนวนเส้นทางที่ได้รับการก่อสร้างการปรับปรุงและซ่อมแซม	๒๘	๒๘	๒๘	๒๘	๒๘	
๓. ยุทธศาสตร์การพัฒนาระดับโครงสร้างพื้นฐาน	มีสาธารณูปโภคสาธารณูปโภคและสาธารณูปการ เพียงพอตามความต้องการของประชาชน	๒. ร้อยละของครัวเรือนที่มีไฟฟ้าใช้	๘๐	๙๐	๑๐๐	๑๐๐	๑๐๐	๑. พัฒนาระบบโครงสร้างพื้นฐานสาธารณูปโภคสาธารณูปการให้สอดคล้องกับความต้องการของประชาชน ๒. พัฒนาและดูแลรักษาแหล่งน้ำธรรมชาติเพื่อให้มีน้ำสะอาดเพียงพอบริโภคอุปโภคบริโภค
		๓. จำนวนหมู่บ้านที่ได้รับการติดตั้ง/ซ่อมแซมไฟฟ้าสาธารณะให้ใช้งานได้ทุกแห่ง	๒๘	๒๘	๒๘	๒๘	๒๘	
		๔. จำนวนแหล่งน้ำที่ได้รับการพัฒนาฟื้นฟู ปรับปรุงและก่อสร้าง	๒๕	๒๕	๒๕	๒๕	๒๕	
		๕. ร้อยละของครัวเรือนที่มีน้ำอุปโภค - บริโภคอย่างทั่วถึงสะอาดและปลอดภัย	๘๐	๙๐	๑๐๐	๑๐๐	๑๐๐	

ยุทธศาสตร์	เป้าประสงค์	ตัวชี้วัด	ค่าเป้าหมาย					กลยุทธ์
			๖๖	๖๗	๖๘	๖๙	๗๐	
๔. ยุทธศาสตร์การพัฒนาด้านเศรษฐกิจตามแนวทางปรัชญาเศรษฐกิจพอเพียงและพัฒนากลุ่มอาชีพในตำบล	เศรษฐกิจชุมชนมีความเข้มแข็ง มีศักยภาพในการพัฒนาอาชีพบนฐานแนวคิดเศรษฐกิจพอเพียง	๑. ร้อยละของประชาชนในตำบลทำกสิกรรม/อาชีพที่ติด	๖๐	๗๐	๘๐	๙๐	๙๕	๑. ส่งเสริมการเกษตรปลอดภัยตามปรัชญาเศรษฐกิจพอเพียง ๒. สนับสนุนการศึกษาอบรมและมีอาชีพให้แก่กลุ่มต่างๆในตำบลรวมทั้งสนับสนุนเงินหมุนเวียนกลุ่มอาชีพ
		๒. ร้อยละของประชาชนในตำบลทำกสิกรรม/อาชีพเสริมและรายได้เพิ่มขึ้น	๖๐	๗๐	๘๐	๙๐	๙๕	
		๓. จำนวนครั้งที่จัดกิจกรรม/จำนวนกลุ่มอาชีพที่ได้รับการสนับสนุนทักษะในการประกอบอาชีพ	๖๐	๗๐	๘๐	๙๐	๙๕	
๕. ยุทธศาสตร์การพัฒนาด้านสิ่งแวดล้อมและการท่องเที่ยว	ทรัพยากรธรรมชาติสิ่งแวดล้อมและแหล่งท่องเที่ยวได้รับการดูแลรักษาประชาชนมีส่วนร่วม	๑. ร้อยละของประชาชนที่ดำเนินการเข้ารับการอบรมการจัดทำโครงการพัฒนาธรรมชาติและสิ่งแวดล้อมและการกำจัดขยะมูลฝอยและสิ่งปฏิกูล	๖๐	๗๐	๘๐	๙๐	๙๕	๑. การสร้างจิตสำนึกในการอนุรักษ์การมีส่วนร่วมในการบริหารจัดการทรัพยากรธรรมชาติและสิ่งแวดล้อมและการท่องเที่ยวเชิงอนุรักษ์
		๒. จำนวนข้อบัญญัติที่ออกบังคับใช้เกี่ยวกับโครงการพัฒนาธรรมชาติและสิ่งแวดล้อมและการกำจัดขยะมูลฝอยและสิ่งปฏิกูล	๑	๑	๑	๑	๑	
๖. ยุทธศาสตร์การพัฒนาด้านการเมืองและการบริหาร	การบริหารและการปฏิบัติงานมีประสิทธิภาพส่งเสริมกระบวนการมีส่วนร่วมและความร่วมมือทุกภาคส่วน	๑. ร้อยละของประชาชนที่ดำเนินการส่งเสริมการมีส่วนร่วมของประชาชน	๖๐	๗๐	๘๐	๙๐	๑๐๐	๑. ส่งเสริมการมีส่วนร่วมของประชาชนในการพัฒนาท้องถิ่นและใช้เทคโนโลยีสารสนเทศในการบริการและบริหารจัดการ ๒. การเสริมสร้างประสิทธิภาพและธรรมาภิบาลในการบริหารจัดการ
		๒. ร้อยละของประชาชนในการส่งเสริมความรู้ความเข้าใจเกี่ยวกับงาน อบต. และการบริหารจัดการตามระบอบประชาธิปไตย	๖๐	๗๐	๘๐	๙๐	๑๐๐	

๒) จุดยืนทางยุทธศาสตร์

จุดยืนทางยุทธศาสตร์ขององค์การบริหารส่วนตำบลท่าก้อ

๑. การพัฒนาการเกษตร เหตุผล/ข้อมูลสนับสนุน ตำบลท่าก้อเป็นพื้นที่ทำการเกษตรเป็นหลัก
๒. การพัฒนาด้านโครงสร้างพื้นฐาน เหตุผล/ข้อมูลสนับสนุน ตำบลท่าก้อยังมีความจำเป็นต้องพัฒนาด้านโครงสร้างพื้นฐานในการรองรับการเติบโตของเศรษฐกิจ
๓. การพัฒนาด้านคุณภาพชีวิต เหตุผล/ข้อมูลสนับสนุน ตำบลท่าก้อต้องพัฒนาประชากรเพื่อเตรียมความพร้อมสู่ประชาคมอาเซียน

ความเชื่อมโยงของยุทธศาสตร์ในภาพรวม

- ๒๗ -

แบบ ยท. ๐๑

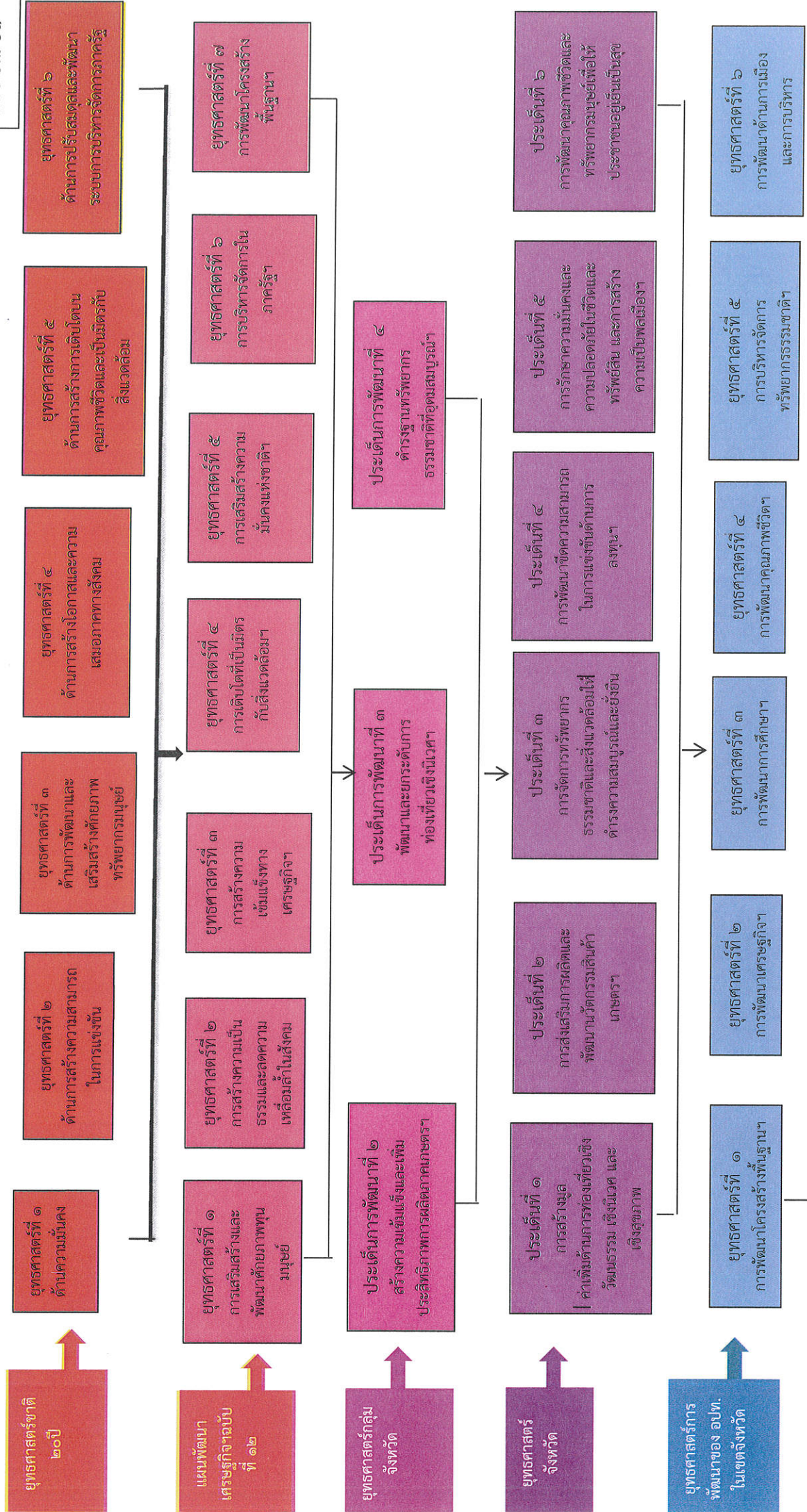

(ต่อ)ความเชื่อมโยงของยุทธศาสตร์ในภาพรวม

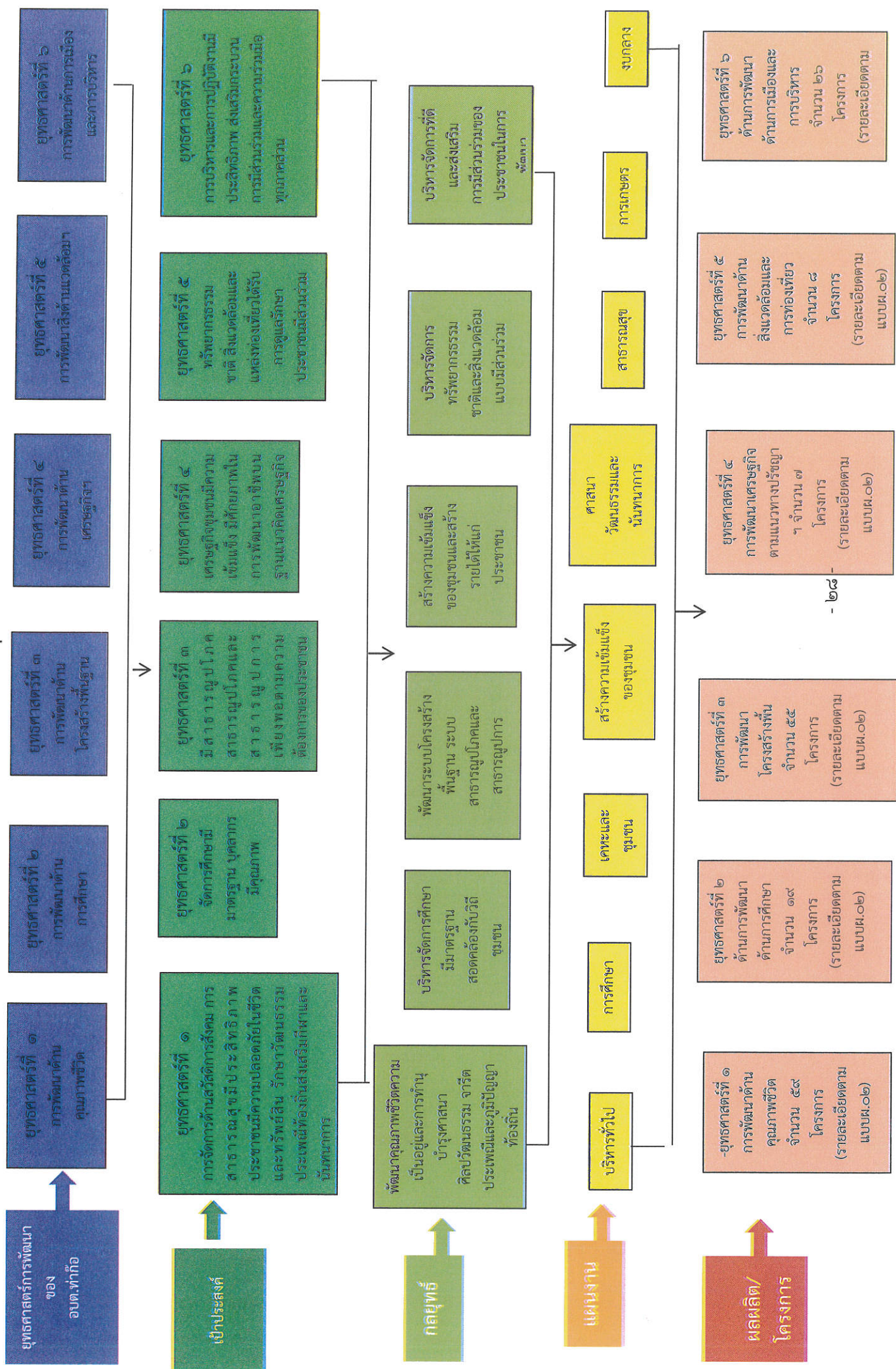

แผนผังยุทธศาสตร์ (Strategic Map)

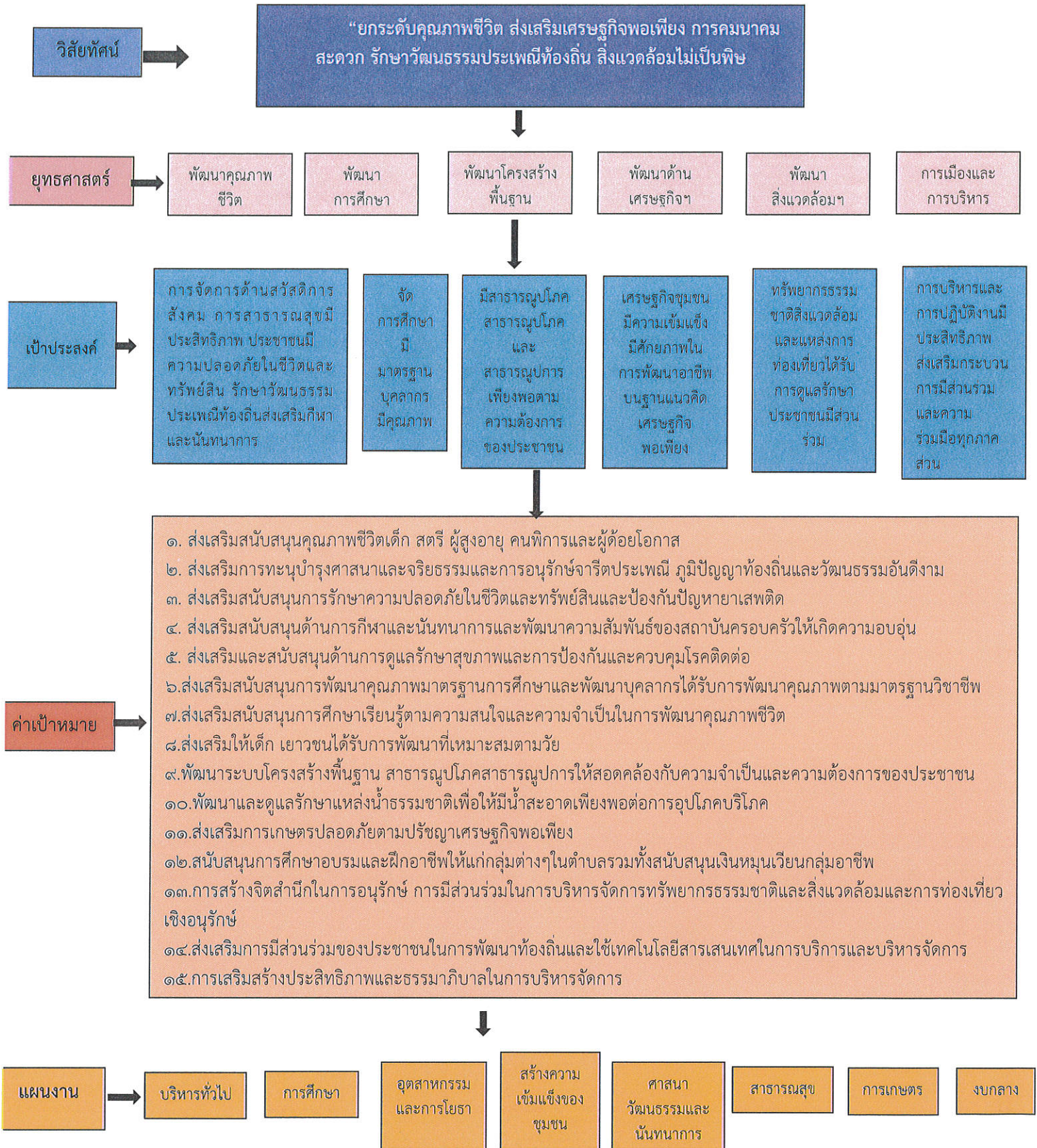

๓. การวิเคราะห์เพื่อพัฒนาท้องถิ่น

๑) การวิเคราะห์กรอบการจัดทำยุทธศาสตร์ขององค์กรปกครองส่วนท้องถิ่น

(ใช้การวิเคราะห์ SWOT Analysis/Demand (Demand Analysis)/Global Demand และ Trend ปัจจัยและสถานการณ์การเปลี่ยนแปลงที่มีผลต่อการพัฒนา อย่างน้อยต้องประกอบด้วย การวิเคราะห์ศักยภาพ ด้านเศรษฐกิจ ด้านสังคม ด้านการศึกษา ด้านผังเมือง ด้านเทคโนโลยี ด้านทรัพยากรธรรมชาติและสิ่งแวดล้อม)

จุดแข็ง (Strength = S)

๑. ผู้นำ ประชาชนให้ความร่วมมือและมีส่วนร่วมในกิจกรรมต่างๆ ที่เกี่ยวข้องกับการเมืองการปกครองรวมไปถึงการประสานงานที่ดี
๒. ระบบการบริหารจัดการขององค์กรมีความเข้มแข็ง
๓. มีแม่น้ำสายหลักและพื้นที่อุดมสมบูรณ์เหมาะสำหรับทำการเกษตร
๔. มีพืชเศรษฐกิจที่สร้างรายได้ให้กับเกษตรกรเป็นหลัก คือ ลำไย และพืชเมืองหนาว และพืชไร่
๕. ด้านการจัดการศึกษารูปแบบศูนย์พัฒนาเด็กเล็กมีการพัฒนาอย่างต่อเนื่อง
๖. มีผู้รู้ที่มีองค์ความรู้ภูมิปัญญาในชุมชนรวมไปถึงมีการรักษา สืบทอดวัฒนธรรมประเพณีอย่างต่อเนื่อง
๗. ชุมชนส่วนใหญ่มีป่าชุมชนรวมไปถึงการบริหารจัดการป่าชุมชนได้อย่างมีประสิทธิภาพ
๘. มีการรวมกลุ่มต่างๆ ในชุมชนรวมไปถึงการบริหารจัดการกลุ่มในรูปแบบต่างๆ
๙. ประชาชนและชุมชนบางส่วนมีวิถีอยู่แบบพอเพียง มีการรวมกลุ่มการออมทรัพย์ในชุมชน

จุดอ่อน (Weakness = W)

๑. ขาดการบริหารจัดการน้ำที่มีประสิทธิภาพ (น้ำกิน น้ำใช้)
๒. ขาดแคลนเครื่องมือและอุปกรณ์ในการทำงานที่มีประสิทธิภาพและเครื่องจักรกลไม่เพียงพอ
๓. ที่ทำกินไม่มีเอกสารสิทธิ์ในที่ดินทำกินและสถานะบุคคล การบุกรุกพื้นที่ทำกินระหว่างหมู่บ้าน
๔. กลุ่มอาชีพ กลุ่มเกษตรกรไม่มีการรวมกลุ่มแบบเข้มแข็ง
๕. เกษตรกรส่วนใหญ่ยากจน มีหนี้สินเรื้อรัง รวมทั้งสารเคมีในร่างกาย
๖. เกษตรกรขาดความรู้ ทักษะในการเพิ่มพูนมูลค่าสินค้าเกษตร ขาดทักษะการบริหารจัดการด้านการตลาด
๗. การให้ข้อมูลข่าวสารทางราชการยังไม่ทั่วถึง
๘. กลุ่ม อสม. ขาดความรู้การใช้เครื่องพ่นหมอกควัน / การใช้คอมพิวเตอร์
๙. ด้านสิ่งแวดล้อม เช่น ขยะ น้ำเสีย ป่าไม้ ไม่มีสถานที่ทิ้งขยะฯลฯ
๑๐. การว่างงานหลังฤดูเก็บเกี่ยว
๑๑. มีการรวมกลุ่มในชุมชนแต่ไม่มีกิจกรรมที่ต่อเนื่องและกลุ่มสตรียังไม่ได้รับการพัฒนาอย่างจริงจัง

๓.๒ การประเมินสภาพแวดล้อมภายนอกที่เข้ามาเกี่ยวข้อง

โอกาส (Opportunity = O)

๑. รัฐบาลมีนโยบายที่เอื้อให้องค์กรปกครองส่วนท้องถิ่นได้มีอำนาจหน้าที่ในการบริหารงานอย่างเต็มที่ในการแก้ไขปัญหาในท้องถิ่นและพัฒนาท้องถิ่นของตน
๒. มีพระราชบัญญัติ กฎระเบียบที่เกี่ยวข้องในการดำเนินงาน
๓. ได้รับการสนับสนุนงบประมาณจากรัฐบาล
๔. วิทยังเป็นศูนย์กลางของประเพณี วัฒนธรรม ภูมิปัญญาท้องถิ่นที่ดั่งาม
๕. ส่วนราชการที่อยู่ในองค์การบริหารส่วนตำบลทำก็้อ สามารถมีการประสานงานขอความช่วยเหลือได้ง่ายขึ้น
๖. ได้รับการพัฒนาจากหน่วยงานทั้งภาครัฐและเอกชน
๗. นโยบายรัฐ เช่น การประกันรายได้ ฯลฯ เบี้ยยังชีพ

อุปสรรค / ข้อจำกัด (Threat = T)

๑. องค์การบริหารส่วนตำบลจัดเก็บรายได้เองได้น้อย งบประมาณมีน้อย
๒. การบังคับใช้กฎหมายยังไม่จริงจัง
๓. ประชาชนยังไม่มีความเข้าใจถึงหลักเกณฑ์การรวมกลุ่มเพื่อดำเนินกิจกรรมต่าง ๆ ขาดการส่งเสริม พัฒนา สร้างความเข้มแข็งให้กับกลุ่ม
๔. ขาดบุคลากรที่มีความเชี่ยวชาญทางด้านการตลาด/การส่งออก
๕. ไม่มีสถานที่สำหรับก่อสร้างเป็นศูนย์รวมในการประกอบกิจกรรมของชุมชนต่าง ๆ
๖. ปัญหาระดับโครงสร้าง กฎหมาย ระเบียบ
๗. สถานการณ์ทางการเมือง
๘. สิ้นค้าราคาแพง

ส่วนที่ ๓ การนำแผนพัฒนาท้องถิ่นไปสู่การปฏิบัติ

๑. ยุทธศาสตร์การพัฒนาและแผนงาน

ที่	ยุทธศาสตร์	ด้าน	แผนงาน	หน่วยงาน รับผิดชอบหลัก	หน่วยงาน สนับสนุน
๑	การพัฒนาด้านคุณภาพชีวิต	ด้านบริหารงานทั่วไป/ด้านบริการชุมชนและสังคม/ด้านการดำเนินงานอื่น	แผนงานการรักษาความสงบภายใน/แผนงานสาธารณสุข/แผนงานสร้างความเข้มแข็งของชุมชน/แผนงานงบกลาง	สำนักปลัดอบต./กองคลัง	อบจ./สำนักงานพัฒนาชุมชน/สำนักงานพัฒนาสังคมและความมั่นคงของมนุษย์/สำนักงานป้องกันและบรรเทาสาธารณภัย
๒	การพัฒนาด้านการศึกษา ศาสนาและวัฒนธรรม	ด้านบริการชุมชนและสังคม	แผนงานการศึกษา/แผนงานการศาสนาวัฒนธรรม และนันทนาการ	กองการศึกษา ศาสนาและวัฒนธรรม	กศน.อำเภอแม่สรวย/สพฐ./สำนักงานวัฒนธรรมจังหวัด
๓	การพัฒนาด้านโครงสร้างพื้นฐาน	ด้านบริการชุมชนและสังคม	แผนงานอุตสาหกรรมและการโยธา	กองช่าง	กรมทางหลวงชนบท/กรมทางหลวง/การไฟฟ้าแห่งประเทศไทย/อบจ./กรมส่งเสริมการปกครองส่วนท้องถิ่น/กรมเจ้าท่า/กรมทรัพยากรน้ำ/กรมชลประทาน
๔	การพัฒนาด้านเศรษฐกิจและพัฒนากลุ่มอาชีพในตำบล	ด้านบริการชุมชนและสังคม/ด้านการเศรษฐกิจ	แผนงานสร้างความเข้มแข็งของชุมชน/แผนงานการเกษตร	สำนักปลัดอบต.	อบจ./กรมการพัฒนาชุมชน/โรงพยาบาลส่งเสริมสุขภาพตำบล/กรมปศุสัตว์/
๕	การพัฒนาด้านสิ่งแวดล้อมและการท่องเที่ยว	ด้านบริการชุมชนและสังคม/ด้านการเศรษฐกิจ	แผนงานสาธารณสุข/แผนงานการเกษตร/แผนงานการศาสนาวัฒนธรรม และนันทนาการ	สำนักปลัดอบต./กองการศึกษา ศาสนาและวัฒนธรรม	กรมปศุสัตว์/สำนักงานเกษตรจังหวัด/สำนักงานประมงจังหวัด
๖	การพัฒนาด้านการเมืองการบริหาร	ด้านบริหารงานทั่วไป/ด้านบริการชุมชนและสังคม	แผนงานบริหารทั่วไป/แผนงานการศึกษา/แผนงานอุตสาหกรรมและการโยธา	สำนักปลัดอบต./กองคลัง/กองช่าง/กองการศึกษา ศาสนาและวัฒนธรรม	การพัฒนาด้านการเมืองการบริหาร
รวม	๖	๔	๑๐	๔	

๒. ปัญหาโครงการพัฒนาท้องถิ่น

แบบ ผ. ๐๑

บัญชีสรุปโครงการพัฒนา
แผนพัฒนาท้องถิ่น (พ.ศ. ๒๕๖๖-๒๕๗๐)

ยุทธศาสตร์	ปี ๒๕๖๖		ปี ๒๕๖๗		ปี ๒๕๖๘		ปี ๒๕๖๙		ปี ๒๕๗๐		รวม ๕ ปี	
	จำนวนโครงการ	งบประมาณ (บาท)	จำนวนโครงการ	งบประมาณ (บาท)	จำนวนโครงการ	งบประมาณ (บาท)	จำนวนโครงการ	งบประมาณ (บาท)	จำนวนโครงการ	งบประมาณ (บาท)	จำนวนโครงการ	งบประมาณ (บาท)
๑. การพัฒนาคุณภาพชีวิต												
๑.๑ แผนงานรักษาความสงบภายใน	๑๓	๑,๒๘๐,๕๐๐	๑๓	๑,๒๘๐,๕๐๐	๑๓	๑,๒๘๐,๕๐๐	๑๓	๑,๒๘๐,๕๐๐	๑๓	๑,๒๘๐,๕๐๐	๖๕	๖,๔๐๒,๕๐๐
๑.๒ แผนงานการศึกษา	๓	๒๖๐,๐๐๐	๓	๒๖๐,๐๐๐	๓	๒๖๐,๐๐๐	๓	๒๖๐,๐๐๐	๓	๒๖๐,๐๐๐	๑๕	๑,๓๐๐,๐๐๐
๑.๓ แผนงานสาธารณสุข	๑๐	๕๗๐,๐๐๐	๑๐	๕๗๐,๐๐๐	๑๐	๕๗๐,๐๐๐	๑๐	๕๗๐,๐๐๐	๑๐	๕๗๐,๐๐๐	๕๐	๒,๘๕๐,๐๐๐
๑.๔ แผนงานสร้างเสริมเข้มแข็ง	๑๓	๓๗๕,๖๐๐	๑๓	๓๗๕,๖๐๐	๑๓	๓๗๕,๖๐๐	๑๓	๓๗๕,๖๐๐	๑๓	๓๗๕,๖๐๐	๖๕	๑,๘๗๘,๐๐๐
๑.๕ แผนงานศาสนาและวัฒนธรรม	๕	๒๖๓,๐๐๐	๕	๒๖๓,๐๐๐	๕	๒๖๓,๐๐๐	๕	๒๖๓,๐๐๐	๕	๒๖๓,๐๐๐	๒๕	๑,๓๑๕,๐๐๐
๑.๖ แผนงานการเกษตร	๒	๔๕,๐๐๐	๒	๔๕,๐๐๐	๒	๔๕,๐๐๐	๒	๔๕,๐๐๐	๒	๔๕,๐๐๐	๑๐	๒๒๕,๐๐๐
๑.๗ แผนงานงบกลาง	๗	๓๓,๖๑๐,๐๐๐	๗	๓๓,๖๑๐,๐๐๐	๗	๓๓,๖๑๐,๐๐๐	๗	๓๓,๖๑๐,๐๐๐	๗	๓๓,๖๑๐,๐๐๐	๓๕	๑,๖๘๐,๐๐๐
รวม	๕๙	๓๖,๔๐๕,๑๐๐	๕๙	๓๖,๔๐๕,๑๐๐	๕๙	๓๖,๔๐๕,๑๐๐	๕๙	๓๖,๔๐๕,๑๐๐	๕๙	๓๖,๔๐๕,๑๐๐	๒๖๕	๑,๘๗๘,๐๐๐
๒. การพัฒนาด้านการศึกษา												
๒.๑ แผนงานการศึกษา	๑๒	๑๕,๔๓๐,๐๐๐	๑๒	๑๕,๔๓๐,๐๐๐	๑๒	๑๕,๔๓๐,๐๐๐	๑๒	๑๕,๔๓๐,๐๐๐	๑๒	๑๕,๔๓๐,๐๐๐	๖๐	๗๗,๑๕๐,๐๐๐
๒.๒ แผนงานการเกษตร	๑	๓๐,๐๐๐	๑	๓๐,๐๐๐	๑	๓๐,๐๐๐	๑	๓๐,๐๐๐	๑	๓๐,๐๐๐	๕	๑๕๐,๐๐๐
รวม	๑๓	๑๕,๔๖๐,๐๐๐	๑๓	๑๕,๔๖๐,๐๐๐	๑๓	๑๕,๔๖๐,๐๐๐	๑๓	๑๕,๔๖๐,๐๐๐	๑๓	๑๕,๔๖๐,๐๐๐	๖๕	๗๗,๓๐๐,๐๐๐
๓. การพัฒนาโครงสร้างพื้นฐาน												
๓.๑ แผนงานอุตสาหกรรมและการโยธา	๕๕	๒๕๙,๑๑๐,๐๐๐	๕๕	๒๕๙,๑๑๐,๐๐๐	๕๕	๒๕๙,๑๑๐,๐๐๐	๕๕	๒๕๙,๑๑๐,๐๐๐	๕๕	๒๕๙,๑๑๐,๐๐๐	๒๗๕	๑,๒๙๕,๕๕๐,๐๐๐
รวม	๕๕	๒๕๙,๑๑๐,๐๐๐	๕๕	๒๕๙,๑๑๐,๐๐๐	๕๕	๒๕๙,๑๑๐,๐๐๐	๕๕	๒๕๙,๑๑๐,๐๐๐	๕๕	๒๕๙,๑๑๐,๐๐๐	๒๗๕	๑,๒๙๕,๕๕๐,๐๐๐

ยุทธศาสตร์	ปี ๒๕๖๖		ปี ๒๕๖๗		ปี ๒๕๖๘		ปี ๒๕๖๙		ปี ๒๕๗๐		รวม ๕ ปี	
	จำนวนโครงการ	งบประมาณ (บาท)	จำนวนโครงการ	งบประมาณ (บาท)	จำนวนโครงการ	งบประมาณ (บาท)	จำนวนโครงการ	งบประมาณ (บาท)	จำนวนโครงการ	งบประมาณ (บาท)	จำนวนโครงการ	รวม ๕ ปี
๔.การพัฒนาเศรษฐกิจตามตามแนวททางปรัชญา												
๔.๑ แผนงานการเกษตร	๗	๑,๓๕๐,๐๐๐	๗	๑,๓๕๐,๐๐๐	๗	๑,๓๕๐,๐๐๐	๗	๑,๓๕๐,๐๐๐	๗	๑,๓๕๐,๐๐๐	๓๕	๖,๗๕๐,๐๐๐
รวม	๗	๑,๓๕๐,๐๐๐	๗	๑,๓๕๐,๐๐๐	๗	๑,๓๕๐,๐๐๐	๗	๑,๓๕๐,๐๐๐	๗	๑,๓๕๐,๐๐๐	๓๕	๖,๗๕๐,๐๐๐
๕.การพัฒนาด้านสิ่งแวดล้อมและการท่องเที่ยว												
๕.๑ แผนงานเกษตร	๓	๑,๖๐๐,๐๐๐	๓	๑,๖๐๐,๐๐๐	๓	๑,๖๐๐,๐๐๐	๓	๑,๖๐๐,๐๐๐	๓	๑,๖๐๐,๐๐๐	๑๕	๘,๐๐๐,๐๐๐
๕.๒ แผนงานสาธารณสุข	๔	๖๘๐,๐๐๐	๔	๖๘๐,๐๐๐	๔	๖๘๐,๐๐๐	๔	๖๘๐,๐๐๐	๔	๖๘๐,๐๐๐	๒๐	๓,๔๐๐,๐๐๐
๕.๓ แผนงานการศึกษา	๑	๒๐,๐๐๐	๑	๒๐,๐๐๐	๑	๒๐,๐๐๐	๑	๒๐,๐๐๐	๑	๒๐,๐๐๐	๕	๑๐๐,๐๐๐
รวม	๘	๒,๓๐๐,๐๐๐	๘	๒,๓๐๐,๐๐๐	๘	๒,๓๐๐,๐๐๐	๘	๒,๓๐๐,๐๐๐	๘	๒,๓๐๐,๐๐๐	๔๐	๑๑,๕๐๐,๐๐๐
๖.การพัฒนาการเมืองและการบริหาร												
๖.๑ แผนงานบริหารทั่วไป	๒๔	๔,๓๘๙,๐๐๐	๒๔	๓,๘๙๔,๐๐๐	๒๔	๓,๘๙๔,๐๐๐	๒๔	๓,๘๙๔,๐๐๐	๒๔	๓,๘๙๔,๐๐๐	๑๒๐	๑๙,๔๗๐,๐๐๐
๖.๒ แผนงานอุตสาหกรรมและการโยธา	๒	๔๐๐,๐๐๐	๒	๔๐๐,๐๐๐	๒	๔๐๐,๐๐๐	๒	๔๐๐,๐๐๐	๒	๔๐๐,๐๐๐	๑๐	๒,๐๐๐,๐๐๐
รวม	๒๖	๔,๗๘๙,๐๐๐	๒๖	๔,๒๙๔,๐๐๐	๒๖	๔,๒๙๔,๐๐๐	๒๖	๔,๒๙๔,๐๐๐	๒๖	๔,๒๙๔,๐๐๐	๑๓๐	๒๓,๔๖๔,๐๐๐
รวมทั้งสิ้น	๑๖๒	๓๑๙,๔๑๓,๑๐๐	๑๖๒	๓๑๙,๔๑๓,๑๐๐	๑๖๒	๓๑๙,๔๑๓,๑๐๐	๑๖๒	๓๑๙,๔๑๓,๑๐๐	๑๖๒	๓๑๙,๔๑๓,๑๐๐	๘๑๐	๑,๕๙๗,๐๖๕,๕๐๐

หมายเหตุ: ๑)แบบ ผ.๐๑ บัญชีสรุปโครงการพัฒนาแผนพัฒนาท้องถิ่น (พ.ศ. ๒๕๖๖-๒๕๗๐) ให้นำไปไว้เป็นแผนแรกของแบบต่างๆ (ผ.๐๑-ผ.๐๓/๑-ผ.๐๒/๑-ผ.๐๒/๒ และ ผ.๐๓)
 ๒) สรุปโครงการในแบบ ผ.๐๒/๒ จำนวน ๕๓ โครงการ (ยุทธศาสตร์ ที่ ๓ ด้านการพัฒนาโครงสร้างพื้นฐาน มี ๕๑ โครงการ /ยุทธศาสตร์ ที่ ๔ ด้านการพัฒนาเศรษฐกิจตามแนวทางปรัชญา มี ๑ โครงการ /ยุทธศาสตร์ ที่ ๕ ด้านการพัฒนาสิ่งแวดล้อมและการท่องเที่ยว มี ๑ โครงการ)

บัญชีสรุปโครงการพัฒนา ที่นำมาจากแผนพัฒนาหมู่บ้านและแผนชุมชน
องค์การบริหารส่วนตำบลท่าก้อ อำเภอแม่สรวย จังหวัดเชียงราย

แบบ ผ. ๐๑/๑

ยุทธศาสตร์	ปี ๒๕๖๖		ปี ๒๕๖๗		ปี ๒๕๖๘		ปี ๒๕๖๙		ปี ๒๕๗๐		รวม ๕ ปี	
	จำนวนโครงการ	งบประมาณ (บาท)	จำนวนโครงการ	งบประมาณ (บาท)	จำนวนโครงการ	งบประมาณ (บาท)	จำนวนโครงการ	งบประมาณ (บาท)	จำนวนโครงการ	งบประมาณ (บาท)	จำนวนโครงการ	งบประมาณ (บาท)
๑. การพัฒนาคุณภาพชีวิต												
๑.๑ แผนงานรักษาความสงบภายใน	๕	๙๒๐,๐๐๐	๕	๙๒๐,๐๐๐			๕	๙๒๐,๐๐๐	๕	๙๒๐,๐๐๐	๒๕	๔,๖๐๐,๐๐๐
๑.๒ แผนงานการศึกษา	๑	๒๐๐,๐๐๐	๑	๒๐๐,๐๐๐			๑	๒๐๐,๐๐๐	๑	๒๐๐,๐๐๐	๕	๑,๐๐๐,๐๐๐
๑.๓ แผนงานสาธารณสุข	๔	๑๖๐,๐๐๐	๔	๑๖๐,๐๐๐			๔	๑๖๐,๐๐๐	๔	๑๖๐,๐๐๐	๒๐	๘๐๐,๐๐๐
๑.๔ แผนงานสร้างความเข้มแข็ง	๑๓	๓๗๕,๖๐๐	๑๓	๓๗๕,๖๐๐			๑๓	๓๗๕,๖๐๐	๑๓	๓๗๕,๖๐๐	๖๕	๑,๘๗๘,๐๐๐
๑.๕ แผนงานศาสนาและวัฒนธรรม	๔	๒๕๕,๐๐๐	๔	๒๕๕,๐๐๐			๔	๒๕๕,๐๐๐	๔	๒๕๕,๐๐๐	๒๐	๑,๐๒๒,๐๐๐
๑.๖ แผนงานการเกษตร	๑	๓๐,๐๐๐	๑	๓๐,๐๐๐			๑	๓๐,๐๐๐	๑	๓๐,๐๐๐	๕	๑๕๐,๐๐๐
๑.๗ แผนงานงบกลาง	๐	๐	๐	๐			๐	๐	๐	๐	๐	๐
รวม	๒๘	๑,๙๔๐,๖๐๐	๒๘	๑,๙๔๐,๖๐๐			๒๘	๑,๙๔๐,๖๐๐	๒๘	๑,๙๔๐,๖๐๐	๑๔๐	๙,๗๐๓,๐๐๐
๒. การพัฒนาด้านการศึกษา	๐	๐	๐	๐			๐	๐	๐	๐	๐	๐
รวม	๐	๐	๐	๐			๐	๐	๐	๐	๐	๐
๓. การพัฒนาโครงสร้างพื้นฐาน	๐	๐	๐	๐			๐	๐	๐	๐	๐	๐
รวม	๐	๐	๐	๐			๐	๐	๐	๐	๐	๐
๔. การพัฒนาเศรษฐกิจตามตามแนวทางปรัชญา												
๔.๑ แผนงานการเกษตร	๖	๑,๓๐๐,๐๐๐	๖	๑,๓๐๐,๐๐๐			๖	๑,๓๐๐,๐๐๐	๖	๑,๓๐๐,๐๐๐	๓๐	๖,๕๐๐,๐๐๐
รวม	๖	๑,๓๐๐,๐๐๐	๖	๑,๓๐๐,๐๐๐			๖	๑,๓๐๐,๐๐๐	๖	๑,๓๐๐,๐๐๐	๓๐	๖,๕๐๐,๐๐๐

ยุทธศาสตร์	ปี ๒๕๖๖		ปี ๒๕๖๗		ปี ๒๕๖๘		ปี ๒๕๖๙		ปี ๒๕๗๐		รวม ๕ ปี	
	จำนวนโครงการ	งบประมาณ (บาท)	จำนวนโครงการ	งบประมาณ (บาท)	จำนวนโครงการ	งบประมาณ (บาท)	จำนวนโครงการ	งบประมาณ (บาท)	จำนวนโครงการ	งบประมาณ (บาท)	จำนวนโครงการ	งบประมาณ (บาท)
๕. การพัฒนาด้านสิ่งแวดล้อมและการท่องเที่ยว	๐	๐	๐	๐	๐	๐	๐	๐	๐	๐	๐	๐
รวม	๐	๐	๐	๐	๐	๐	๐	๐	๐	๐	๐	๐
๖. การพัฒนาด้านการเมืองและการบริหาร	๐	๐	๐	๐	๐	๐	๐	๐	๐	๐	๐	๐
รวม	๐	๐	๐	๐	๐	๐	๐	๐	๐	๐	๐	๐
รวมทั้งสิ้น	๓๔	๓,๒๔๐,๖๐๐	๓๔	๓,๒๔๐,๖๐๐	๓๔	๓,๒๔๐,๖๐๐	๓๔	๓,๒๔๐,๖๐๐	๓๔	๓,๒๔๐,๖๐๐	๑๗๐	๗๔,๗๐๓,๐๐๐

หมายเหตุ: แบบ ผ.๐๑/๑ บัญชีสรุปโครงการพัฒนา ที่นำมาจากแผนพัฒนาหมู่บ้านและแผนพัฒนาชุมชน ให้เรียงลำดับต่อจาก แบบ ผ.๐๑

รายละเอียดโครงการพัฒนา
แผนพัฒนาพัฒนาท้องถิ่น (พ.ศ. ๒๕๖๖-๒๕๗๐)
องค์การบริหารส่วนตำบลท่าก้อ อำเภอแม่สรวย จังหวัดเชียงราย
ก.ยุทธศาสตร์การพัฒนาจังหวัด ยุทธศาสตร์ที่ ๖ การพัฒนาคุณภาพชีวิตและทรัพยากรมนุษย์เพื่อให้ประชาชนอยู่เย็นเป็นสุข
ข. ยุทธศาสตร์การพัฒนาของอปท. ในเขตจังหวัด ยุทธศาสตร์ที่ ๔ การพัฒนาคุณภาพชีวิตและการป้องกันบรรเทาสาธารณภัย
๑.ยุทธศาสตร์การพัฒนา ยุทธศาสตร์ที่ ๑ การพัฒนาคุณภาพชีวิตและการป้องกันบรรเทาสาธารณภัย
๑.แผนงานรักษาความสงบภายใน

ที่	โครงการ	วัตถุประสงค์	เป้าหมาย(ผลผลิตของโครงการ)	งบประมาณ				ตัวชี้วัด (KPI)	ผลที่คาดว่าจะได้รับ	หน่วยงานรับผิดชอบหลัก
				๒๕๖๖ (บาท)	๒๕๖๗ (บาท)	๒๕๖๘ (บาท)	๒๕๖๙ (บาท)			
๑	โครงการป้องกันและลดอุบัติเหตุทางถนนและป้องกันอุบัติเหตุทางถนน	เพื่อป้องกันและลดอุบัติเหตุทางถนนและป้องกันอุบัติเหตุเสียชีวิตและทรัพย์สินของประชาชนในวงเทศกาล	๑.ตั้งจุดบริการประชาชน อปท.ท่าก้อ ๑ จุดใหญ่ ด้านชุมชน ๒๘ หมู่บ้าน ๒.ประชาชนมีความปลอดภัย ลดความสูญเสียชีวิตและทรัพย์สินที่เกิดจากอุบัติเหตุทางถนน	๕๐,๐๐๐	๕๐,๐๐๐	๕๐,๐๐๐	๕๐,๐๐๐	สถิติการเกิดอุบัติเหตุในพื้นที่ของเทศบาลตลด	๑.ลดความสูญเสียในชีวิตและทรัพย์สิน ๒.อุบัติเหตุในช่วงเทศกาลลดลง ๓.ประชาชนมีความรู้เข้าใจการใช้รถใช้ถนนมากขึ้น	ฝ่ายป้องกันสำนักปลัด อปท. ท่าก้อ
๒	โครงการวันอาสาป้องกันภัยฝ่ายพลเรือน	เพื่อเป็นการแสดงศักยภาพของสมาชิก (อปท.) ที่มีความพร้อมในการทำงานมีความอดทน เสียสละ และเป็นแบบอย่างที่ดีของสังคมและสร้างสามัคคี การทำงานแบบมีส่วนร่วมในลักษณะเครือข่ายการเชิญเกียรติแก่สมาชิก (อปท.) ให้เกิดขวัญกำลังใจที่ได้เสียสละทำงานเพื่อสังคมด้วยดีตลอดมา	๑.อาสาสมัครป้องกันภัยฝ่ายพลเรือนองค์การบริหารส่วนตำบลท่าก้อ จำนวน ๔๐ คน ๒.เป็นการยกย่องเชิดชูเกียรติแสดงถึงศักยภาพของสมาชิก (อปท.) ที่มีความพร้อมในการทำงานมีความอดทน เสียสละ และเป็นแบบอย่างที่ดีของสังคมและสร้างสามัคคี การทำงานแบบมีส่วนร่วม	๕๐,๐๐๐	๕๐,๐๐๐	๕๐,๐๐๐	๕๐,๐๐๐	อาสาสมัครป้องกันภัยฝ่ายพลเรือน จำนวน ๔๐ คน ที่เข้าร่วมโครงการฯ เกิดความภาคภูมิใจ และขวัญกำลังใจที่ได้เสียสละทำงานเพื่อสังคมด้วยดีตลอดมา	สมาชิก อปท. มีขวัญกำลังใจในการปฏิบัติหน้าที่และเกิดความรักสามัคคีหมู่คณะ	ฝ่ายป้องกันสำนักปลัด อปท. ท่าก้อ

ที่	โครงการ	วัตถุประสงค์	เป้าหมาย(ผลผลิตของโครงการ)	งบประมาณ					ตัวชี้วัด (KPI)	ผลที่คาดว่าจะได้รับ	หน่วยงานรับผิดชอบหลัก
				๒๕๖๖ (บาท)	๒๕๖๗ (บาท)	๒๕๖๘ (บาท)	๒๕๖๙ (บาท)	๒๕๗๐ (บาท)			
๓	โครงการอบรมเพื่อเพิ่มประสิทธิภาพการปฏิบัติงาน อปพร.	เพื่อเพิ่มประสิทธิภาพ อปพร. มีความรู้ความเข้าใจในบทบาทหน้าที่ สิทธิ สวัสดิการแห่งรัฐ ของอาสาสมัครป้องกันภัยฝ่ายพลเรือน ความรู้เข้าใจ ทักษะความสามารถ ในเรื่อง หลักการป้องกันภัยฝ่ายพลเรือน และการฝึกซ้อมแผนป้องกันภัยฝ่ายพลเรือนตามหลักวิชาการ	๑.สมาชิก อปพร. จำนวน ๔๐ คน เข้าร่วมโครงการฯ ๒.สมาชิก อปพร. ที่เข้าร่วมโครงการฯ ฝึกอบรม มีความรู้ความเข้าใจในบทบาทหน้าที่กฎหมาย ทัวไปที่ อปพร. ครัวเรือนที่ และสวัสดิการของ อปพร.	๕๐,๐๐๐	๕๐,๐๐๐	๕๐,๐๐๐	๕๐,๐๐๐	๕๐,๐๐๐	อปพร.ผู้เข้าร่วมโครงการฯ ๔๐ คน มีความรู้ความเข้าใจในบทบาทหน้าที่กฎหมาย ทัวไป ครัวเรือนที่ และ สวัสดิการ	อาสาสมัครป้องกันภัยฝ่ายพลเรือน มีความรู้เพิ่มขึ้นมีทักษะความสามารถตามหลักวิชาการ	ฝ่ายป้องกัน สำนักปลัด อบต. ทาก้อ
๔	โครงการสนับสนุนศูนย์ปฏิบัติการร่วมในการช่วยเหลือประชาชน ของ อปท. ระดับอำเภอ	เพื่ออุดหนุนศูนย์ปฏิบัติการร่วมในการช่วยเหลือประชาชนของ อปท. ระดับอำเภอในการให้ตามช่วยเหลือด้านต่างๆ	๑.อปท.๙ แห่ง ดำเนินการช่วยเหลือประชาชน ๒.เป็นศูนย์กลางปฏิบัติการร่วมในการช่วยเหลือประชาชนของ อปท.ระดับอำเภอ	๔๐,๐๐๐	๔๐,๐๐๐	๔๐,๐๐๐	๔๐,๐๐๐	๔๐,๐๐๐	มีการสนับสนุนศูนย์ปฏิบัติการร่วมในการช่วยเหลือประชาชนของ ๙ อปท. ระดับอำเภอ	ประชาชนได้รับการช่วยเหลือ	ฝ่ายป้องกัน สำนักปลัด อบต. ทาก้อ
๕	โครงการสนับสนุนศูนย์บริการ เครื่องจักรกล สาธารณณะระดับ อำเภอกุฉินารายณ์	เพื่อป้องกันเหตุบรรเทาสาธารณภัย ภัยในพื้นที่อำเภอแม่สรวย	๑.ประชาชนตำบลท่าก้อ ทั้ง ๒๘ หมู่บ้านได้รับการสนับสนุนเครื่องจักรกลกลุ่มโชนิ่งในการช่วยเหลือ ๒.สามารถบริหารจัดการ เหตุสาธารณภัยได้อย่างมีประสิทธิภาพ	๓๐,๐๐๐	๓๐,๐๐๐	๓๐,๐๐๐	๓๐,๐๐๐	๓๐,๐๐๐	ประชาชนตำบลท่าก้อ ๒๘ หมู่บ้านเกิดความปลอดภัย	ประชาชนได้รับการช่วยเหลือมีความปลอดภัยในชีวิตรและทรัพย์สิน	งานป้องกัน อบต.ท่าก้อ / ทต.เจดีย์ดี หลวง

ที่	โครงการ	วัตถุประสงค์	เป้าหมาย(ผลผลิตของโครงการ)	งบประมาณ					ตัวชี้วัด (KPI)	ผลที่คาดว่าจะได้รับ	หน่วยงานรับผิดชอบหลัก
				๒๕๖๖ (บาท)	๒๕๖๗ (บาท)	๒๕๖๘ (บาท)	๒๕๖๙ (บาท)	๒๕๗๐ (บาท)			
๖	โครงการบริหารจัดการป้องกันและแก้ไขปัญหายาเสพติดฝ่ายปกครองอำเภอแม่สรวย	เพื่อลดต้นทุนฝ่ายปกครองอำเภอแม่สรวย	๑.ร้อยละ ๙๐ ประชาชนในพื้นที่อำเภอแม่สรวย ๒.ประชาชนในพื้นที่อำเภอแม่สรวยได้รับภูมิคุ้มกัน	๒๕,๐๐๐	๒๕,๐๐๐	๒๕,๐๐๐	๒๕,๐๐๐	๒๕,๐๐๐	การดำเนินงานการป้องกันและแก้ไขปัญหายาเสพติด	เกิดการแก้ไขปัญหายาเสพติด	งานป้องกัน อบต.ท่าก้อ/ศพอ.อำเภอ
๗	โครงการป้องกันและแก้ไขยาเสพติด	เพื่อลดต้นทุน ศพจ. เชียงราย	๑.ร้อยละ ๙๐ มีการแก้ไขปัญหายาเสพติด ๒.ปัญหาการแพร่ระบาดของยาเสพติดลดลง	๑๐,๐๐๐	๑๐,๐๐๐	๑๐,๐๐๐	๑๐,๐๐๐	๑๐,๐๐๐	ร้อยละ ๖๐ มีการแก้ไขปัญหายาเสพติด	การแก้ไขปัญหายาเสพติด	งานป้องกัน อบต.ท่าก้อ/ศพส.จ.ชร
๘	โครงการอบรมอาชีพให้แก่ผู้ยุติยาเสพติด	เพื่อสร้างอาชีพให้แก่ผู้ยุติด้านยาเสพติดให้มีอาชีพ	จำนวนผู้ยุติยาเสพติดที่เข้ารับการศึกษาอบรม ๒๐ คน	๕๐,๐๐๐	๕๐,๐๐๐	๕๐,๐๐๐	๕๐,๐๐๐	๕๐,๐๐๐	ผู้ยุติด้านยาเสพติดจำนวน ๒๐ คน ได้ผ่านการฝึกอบรมมีอาชีพทำ	ผู้ยุติยาเสพติดที่เข้ารับการศึกษาอบรมได้มีอาชีพทำและไม่กลับไปมีพฤติกรรมซ้ำ	สำนักปลัด/อบต.ท่าก้อ

รายละเอียดโครงการพัฒนา

แผนพัฒนาพัฒนาท้องถิ่น (พ.ศ. ๒๕๖๖-๒๕๗๐)

องค์การบริหารส่วนตำบลท่าก้อ อำเภอแม่สรวย จังหวัดเชียงราย

ก.ยุทธศาสตร์การพัฒนาจังหวัด ยุทธศาสตร์ที่ ๖ การพัฒนาคุณภาพชีวิตและทรัพยากรมนุษย์เพื่อให้ประชาชนอยู่เย็นเป็นสุข

ข. ยุทธศาสตร์การพัฒนาของอปท. ในเขตจังหวัด ยุทธศาสตร์ที่ ๔ การพัฒนาคุณภาพชีวิตและการป้องกันบรรเทาสาธารณภัย

๑. ยุทธศาสตร์การพัฒนา ยุทธศาสตร์ที่ ๑ การพัฒนาด้านคุณภาพชีวิต

๑.๒ แผนงานการศึกษา

ที่	โครงการ	วัตถุประสงค์	เป้าหมาย (ผลผลิตของ โครงการ)	งบประมาณ					ตัวชี้วัด (KPI)	ผลที่คาดว่าจะ ได้รับ	หน่วยงาน รับผิดชอบหลัก
				๒๕๖๖ (บาท)	๒๕๖๗ (บาท)	๒๕๖๘ (บาท)	๒๕๖๙ (บาท)	๒๕๗๐ (บาท)			
๑	โครงการสนับสนุนการป้องกันและแก้ไขปัญหายาเสพติดในสถานศึกษา	เพื่ออุดหนุนสถานศึกษาในการป้องกันและแก้ไขปัญหายาเสพติด	โรงเรียนในสังกัด สพฐ. ๘ แห่ง	๔๐,๐๐๐	๔๐,๐๐๐	๔๐,๐๐๐	๔๐,๐๐๐	๔๐,๐๐๐	จำนวน	สถานศึกษา ปลอดยาเสพติด	กองการศึกษา อบต. ท่าก้อ
๒	โครงการศูนย์พัฒนาเด็กเล็กปลอดภัย	เพื่อดูแลช่วยเหลือผู้เรียน	ศูนย์พัฒนาเด็กเล็กในสังกัด อบต.ท่าก้อ จำนวน ๙ แห่ง	๒๐,๐๐๐	๒๐,๐๐๐	๒๐,๐๐๐	๒๐,๐๐๐	๒๐,๐๐๐	จำนวน	เด็กได้รับการดูแลช่วยเหลือ	กองการศึกษา อบต. ท่าก้อ

รายละเอียดโครงการพัฒนา

แผนพัฒนาพัฒนาท้องถิ่น (พ.ศ. ๒๕๖๖-๒๕๗๐)

องค์การบริหารส่วนตำบลท่าก้อ อำเภอแม่สรวย จังหวัดเชียงราย

- ก. ยุทธศาสตร์การพัฒนาจังหวัด ยุทธศาสตร์ที่ ๖ การพัฒนาคุณภาพชีวิตและทรัพยากรมนุษย์เพื่อให้ประชาชนอยู่เย็นเป็นสุข
 ข. ยุทธศาสตร์การพัฒนาของอปท. ในเขตจังหวัด ยุทธศาสตร์ที่ ๔ การพัฒนาคุณภาพชีวิตและการป้องกันบรรเทาสาธารณภัย

๑. ยุทธศาสตร์การพัฒนา ยุทธศาสตร์ที่ ๑ การพัฒนาด้านคุณภาพชีวิต

๑.๓ แผนงานสาธารณสุข

ที่	โครงการ	วัตถุประสงค์	เป้าหมาย(ผลผลิตของโครงการ)	งบประมาณ					ตัวชี้วัด (KPI)	ผลที่คาดว่าจะได้รับ	หน่วยงานรับผิดชอบหลัก
				๒๕๖๖ (บาท)	๒๕๖๗ (บาท)	๒๕๖๘ (บาท)	๒๕๖๙ (บาท)	๒๕๗๐ (บาท)			
๑	โครงการจัดการคุณภาพน้ำบริโภค	เพื่อให้ประชาชนมีน้ำสะอาดไว้ใช้อุปโภคบริโภค	๑. จำนวนบ่อน้ำบาดาลในเขต อบต. ๒. ประชาชนมีน้ำสะอาดไว้ใช้อุปโภคบริโภค	๓๐๐,๐๐๐	๓๐๐,๐๐๐	๓๐๐,๐๐๐	๓๐๐,๐๐๐	๓๐๐,๐๐๐	ระบบน้ำประปาที่มีคุณภาพเหมาะสมแก่การใช้อุปโภคบริโภค	ประชาชนในเขต อบต. มีน้ำสะอาดไว้ใช้อุปโภคบริโภค	งานสาธารณสุข สำนักปลัด อบต. อบต. ท่าก้อ
๒	โครงการอนุรักษ์ดูแลรักษาสีเขียวล้อมชุมชน การบำบัดน้ำเสียในครัวเรือนด้วย EM ball	เพื่อฟื้นฟูและบำบัดน้ำเสียในชุมชน	จำนวนแหล่งน้ำในเขต อบต.	๓๐,๐๐๐	๓๐,๐๐๐	๓๐,๐๐๐	๓๐,๐๐๐	๓๐,๐๐๐	ร้อยละ ๘๐ ของแหล่งน้ำธรรมชาติในชุมชนได้รับการฟื้นฟูอย่างเหมาะสม	แหล่งน้ำตามธรรมชาติในชุมชนได้รับการดูแลรักษาอย่างเหมาะสม	งานสาธารณสุข สำนักปลัด อบต. อบต. ท่าก้อ
๓	โครงการสนับสนุนและร่วมกับแพทย์ พอสว.	เพื่อร่วมกิจกรรมออกหน่วย พอสว.	๑. ประชาชนในเขต อบต. ๒. ประชาชนได้เข้าถึงการบริการทางการแพทย์	๒๐,๐๐๐	๒๐,๐๐๐	๒๐,๐๐๐	๒๐,๐๐๐	๒๐,๐๐๐	ร้อยละ ๘๐ ของประชาชนในเขต อบต. ได้รับประโยชน์จากโครงการ	ประชาชนในเขต อบต. เข้าถึงการบริการทางการแพทย์อย่างทั่วถึง และมีสุขภาพที่ดี	งานสาธารณสุข สำนักปลัด อบต. อบต. ท่าก้อ

ที่	โครงการ	วัตถุประสงค์	เป้าหมาย(ผลผลิตของโครงการ)	งบประมาณ					ตัวชี้วัด (KPI)	ผลที่คาดว่าจะได้รับ	หน่วยงานรับผิดชอบหลัก
				๒๕๖๖ (บาท)	๒๕๖๗ (บาท)	๒๕๖๘ (บาท)	๒๕๖๙ (บาท)	๒๕๗๐ (บาท)			
๔	โครงการอาหารปลอดภัย	เพื่ออบรมให้ความรู้แก่ผู้ประกอบการด้านอาหาร	๑.จำนวนผู้ประกอบการด้านอาหาร ๒.ผู้ประกอบการมีความรู้เรื่องอาหารปลอดภัย	๒๐,๐๐๐	๒๐,๐๐๐	๒๐,๐๐๐	๒๐,๐๐๐	๒๐,๐๐๐	ร้อยละ ๙๐ ของผู้ประกอบการได้รับการฝึกอบรม	ผู้ประกอบการด้านอาหารมีความรู้เรื่องอาหารปลอดภัย	สำนักปลัด อบต. อบต. ทำก้อ
๕	โครงการฝึกอบรมให้กับสถานประกอบการ	เพื่ออบรมให้ความรู้แก่ผู้ประกอบการสถานประกอบการ	๑.จำนวนสถานประกอบการในเขต อบต. ๒.ผู้ประกอบการมีความรู้ความเข้าใจเกี่ยวกับกิจการของตน	๑๐,๐๐๐	๑๐,๐๐๐	๑๐,๐๐๐	๑๐,๐๐๐	๑๐,๐๐๐	สถานประกอบการร้อยละ ๖๐ มีความรู้ความเข้าใจในเรื่อง พรบ.สาธารณสุข	ผู้ประกอบการมีความรู้ความเข้าใจในเรื่อง พรบ.สาธารณสุข	สำนักปลัด อบต. ทำก้อ
๖	โครงการเฝ้าระวังโรคติดต่อในศูนย์พัฒนาเด็กเล็ก	เพื่อป้องกันและเฝ้าระวังโรคติดต่อในศูนย์พัฒนาเด็กเล็กในพื้นที่ อบต.	๑.จำนวนศูนย์พัฒนาเด็กเล็กในเขต อบต. ๒.สถิติเฝ้าระวังโรคติดต่อในศพต.	๓๐,๐๐๐	๓๐,๐๐๐	๓๐,๐๐๐	๓๐,๐๐๐	๓๐,๐๐๐	ร้อยละ ๘๐ ของศูนย์พัฒนาเด็กเล็กได้มีความปลอดภัย	เด็กในศูนย์พัฒนาเด็กเล็กได้รักษาความปลอดภัย	สำนักปลัด อบต. อบต. ทำก้อ

รายละเอียดโครงการพัฒนา

แผนพัฒนาพัฒนาท้องถิ่น (พ.ศ. ๒๕๖๖-๒๕๗๐)

องค์การบริหารส่วนตำบลท่าก้อ อำเภอแม่สรวย จังหวัดเชียงราย

ก.ยุทธศาสตร์การพัฒนาจังหวัด ยุทธศาสตร์ที่ ๖ การพัฒนาคุณภาพชีวิตและทรัพยากรมนุษย์เพื่อให้ประชาชนอยู่เย็นเป็นสุข

ข. ยุทธศาสตร์การพัฒนาของอปท.ในเขตจังหวัด ยุทธศาสตร์ที่ ๔ การพัฒนาคุณภาพชีวิตและการป้องกันบรรเทาสาธารณภัย

๑.ยุทธศาสตร์การพัฒนา ยุทธศาสตร์ที่ ๑ การพัฒนาด้านคุณภาพชีวิต

๑.๔แผนงานการเกษตร

แบบ ผ. ๐๒

ที่	โครงการ	วัตถุประสงค์	เป้าหมาย (ผลผลิตของ โครงการ)	งบประมาณ					ตัวชี้วัด (KPI)	ผลที่คาดว่าจะ ได้รับ	หน่วยงาน รับผิดชอบ หลัก
				๒๕๖๖ (บาท)	๒๕๖๗ (บาท)	๒๕๖๘ (บาท)	๒๕๖๙ (บาท)	๒๕๗๐ (บาท)			
๑	โครงการผ่าตัดทำ หมันเพื่อลดจำนวน สุนัขและแมวที่เป็นสัตว์ พาหะของโรค พิษสุนัขบ้าในสุนัข และแมวไม่มีเจ้าของ ในตำบลท่าก้อ	เพื่อดำเนินการตาม โครงการผ่าตัดทำหมัน เพื่อลดจำนวนสุนัข และแมวที่เป็นสัตว์ พาหะของโรคพิษสุนัข บ้าในสุนัขและแมวไม่มี เจ้าของในตำบลท่าก้อ	สุนัขและแมว ใน พื้นที่ตำบลท่าก้อ	๑๕,๐๐๐ (บาท)	๑๕,๐๐๐ (บาท)	๑๕,๐๐๐ (บาท)	๑๕,๐๐๐ (บาท)	๑๕,๐๐๐ (บาท)	สุนัขและแมว ในพื้นที่ตำบล ท่าก้อได้รับการ ผ่าตัดทำ หมัน	ลดจำนวน สุนัขและแมว ที่ไม่ มีเจ้าของที่เป็น สัตว์พาหะของ โรคพิษสุนัขบ้า	งานการเกษตร สำนักปลัด/ อบต.ท่าก้อ

รายละเอียดโครงการพัฒนา

แบบ ผ. ๐๒

แผนพัฒนาพัฒนาท้องถิ่น (พ.ศ. ๒๕๖๖-๒๕๗๐)

องค์การบริหารส่วนตำบลท่าก้อ อำเภอแม่สรวย จังหวัดเชียงราย
 ก.ยุทธศาสตร์การพัฒนาจังหวัด ยุทธศาสตร์ที่ ๖ การพัฒนาคุณภาพชีวิตและทรัพยากรมนุษย์เพื่อให้ประชาชนอยู่เย็นเป็นสุข
 ข. ยุทธศาสตร์การพัฒนาของอปท. ในเขตจังหวัด ยุทธศาสตร์ที่ ๔ การพัฒนาคุณภาพชีวิตและการป้องกันบรรเทาสาธารณภัย
 ๑. ยุทธศาสตร์การพัฒนา ยุทธศาสตร์ที่ ๑ การพัฒนาด้านคุณภาพชีวิต

๑.๕ แผนงานศาสนาวัฒนธรรมและนันทนาการ

ที่	โครงการ	วัตถุประสงค์	เป้าหมาย (ผลผลิตของโครงการ)	งบประมาณ					ตัวชี้วัด (KPI)	ผลที่คาดว่าจะได้รับ	หน่วยงานรับผิดชอบหลัก
				๒๕๖๖ (บาท)	๒๕๖๗ (บาท)	๒๕๖๘ (บาท)	๒๕๖๙ (บาท)	๒๕๗๐ (บาท)			
๑	สืบสานประเพณีนมัสการและสร้างพระธาตุอายุตุง	๑. เพื่อส่งเสริมอนุรักษ์ประเพณีวัฒนธรรมด้านศาสนาของพุทธศาสนิกชนชาวเชียงรายให้ดำรงสืบไป ๒. เพื่อสืบทอดประเพณีวัฒนธรรมอันดีงามที่มีมาแต่อดีต ๓. เพื่อพัฒนาด้านจิตใจให้เกิดคุณธรรมจริยธรรมอย่างยั่งยืน	อุดหนุนสภาวัฒนธรรมจังหวัด เชียงราย	๘,๐๐๐	๘,๐๐๐	๘,๐๐๐	๘,๐๐๐	๘,๐๐๐	ประเพณีนมัสการและสร้างพระธาตุอายุตุงได้อนุรักษ์	กองการศึกษา อบต. ท่าก้อ	

รายละเอียดโครงการพัฒนา
แผนพัฒนาพัฒนาท้องถิ่น (พ.ศ.๒๕๖๑-๒๕๖๕)
สำหรับ องค์การปกครองส่วนท้องถิ่นดำเนินการเอง
องค์การบริหารส่วนตำบลท่าก้อ

- ก. ยุทธศาสตร์การพัฒนาจังหวัด ยุทธศาสตร์ ที่ ๔ การพัฒนาขีดความสามารถด้านการบริการโลจิสติกส์เชื่อมโยงกลุ่มจังหวัด กลุ่มอาเซียน+๖ และGMS
ข. ยุทธศาสตร์การพัฒนาของอปท. ในเขตจังหวัด ยุทธศาสตร์ที่ ๔ การพัฒนาคุณภาพชีวิตและการป้องกันบรรเทาสาธารณภัย
ยุทธศาสตร์การพัฒนา ยุทธศาสตร์ที่ ๑ การพัฒนาด้านคุณภาพชีวิต
๖.แผนงานงบกลาง

ที่	โครงการ	วัตถุประสงค์	เป้าหมาย (ผลผลิตของ โครงการ)	งบประมาณ					ตัวชี้วัด (KPI)	ผลที่คาดว่าจะ ได้รับ	หน่วยงาน รับผิดชอบ หลัก
				๒๕๖๖ (บาท)	๒๕๖๗ (บาท)	๒๕๖๘ (บาท)	๒๕๖๙ (บาท)	๒๕๗๐ (บาท)			
๑	โครงการสร้าง หลักประกันด้านรายได้ ให้แก่ผู้สูงอายุ	เพื่อส่งเสริมและ ชี้แจงผู้สูงอายุ	ผู้สูงอายุหมู่ ๑-๒๘ จำนวน ๒,๖๓๒ คน	๒๔,๐๐๐,๐๐๐	๒๔,๐๐๐,๐๐๐	๒๔,๐๐๐,๐๐๐	๒๔,๐๐๐,๐๐๐	๒๔,๐๐๐,๐๐๐	จำนวน	ผู้สูงอายุมี คุณภาพชีวิต ดีขึ้น	สำนักปลัด อบต. อบต. ท่าก้อ
๒	โครงการสนับสนุนการ เสริมสร้างสวัสดิการ ทางสังคมให้แก่ผู้พิการ หรือทุพพลภาพ	เพื่อส่งเสริมและ พิทักษ์หรือพัฒนา ภาพ	ผู้พิการ หมู่ ๑-๒๘ จำนวน ๕๙๐ คน	๖,๑๐๐,๐๐๐	๖,๑๐๐,๐๐๐	๖,๑๐๐,๐๐๐	๖,๑๐๐,๐๐๐	๖,๑๐๐,๐๐๐	จำนวน	ผู้พิการมี คุณภาพชีวิต ดีขึ้น	สำนักปลัด อบต. อบต. ท่าก้อ
๓	โครงการอุดหนุน สำหรับสนับสนุนการ ส่งเสริมและชี้แจงชี้ แจงผู้สูงอายุ	เพื่อส่งเสริมและ ชี้แจงผู้สูงอายุ	ผู้สูงอายุหมู่ ๑-๒๘ จำนวน ๓๔ คน	๕๑๐,๐๐๐	๕๑๐,๐๐๐	๕๑๐,๐๐๐	๕๑๐,๐๐๐	๕๑๐,๐๐๐	จำนวน	ผู้สูงอายุมี คุณภาพชีวิต ดีขึ้น	สำนักปลัด อบต. อบต. ท่าก้อ
๔	โครงการสมทบระบบ หลักประกันสุขภาพใน ระดับท้องถิ่นตำบลท่า ก้อ	เพื่อสมทบกองทุน หลักประกันสุขภาพ ในระดับท้องถิ่น อบต.ท่าก้อ	ประชาชนใน ตำบลท่าก้อ	๕๐๐,๐๐๐	๕๐๐,๐๐๐	๕๐๐,๐๐๐	๕๐๐,๐๐๐	๕๐๐,๐๐๐	จำนวน	ประชาชนมี สุขภาพที่ดี	สำนักปลัด อบต. อบต. ท่าก้อ

ที่	โครงการ	วัตถุประสงค์	เป้าหมาย(ผลผลิตของโครงการ)	งบประมาณ					ตัวชี้วัด (KPI)	ผลที่คาดว่าจะได้รับ	หน่วยงานรับผิดชอบหลัก
				๒๕๖๖ (บาท)	๒๕๖๗ (บาท)	๒๕๖๘ (บาท)	๒๕๖๙ (บาท)	๒๕๗๐ (บาท)			
๕	โครงการเงินสมทบกองทุนประกันสังคม	เพื่อสมทบกองทุนประกันสังคม	สมาชิกกองทุนประกันสังคม	๔๐๐,๐๐๐	๔๐๐,๐๐๐	๔๐๐,๐๐๐	๔๐๐,๐๐๐	๔๐๐,๐๐๐	จำนวน	มีการสมทบกองทุนประกันสังคม	สำนักงานปลัด อบต. อบต.ท่าก้อ
๖	โครงการเงินสมทบกองทุนบำเหน็จบำนาญข้าราชการส่วนท้องถิ่น (กบท.)	เพื่อสมทบกองทุน (กบท.)	เงินสมทบกองทุน (กบท.)	๙๐๐,๐๐๐	๙๐๐,๐๐๐	๙๐๐,๐๐๐	๙๐๐,๐๐๐	๙๐๐,๐๐๐	จำนวน	มีการสมทบกองทุน (กบท)	สำนักงานปลัด อบต. อบต.ท่าก้อ
๗	กองทุนหลักประกันสุขภาพในระดับท้องถิ่นหรือพื้นที่ องค์การบริหารส่วนตำบลท่าก้อ	เพื่อสนับสนุนและส่งเสริมเป็นค่าใช้จ่ายตามแผนงาน โครงการ หรือกิจกรรม ที่คณะกรรมการกองทุนอนุมัติ ดังต่อไปนี้ ๑. เพื่อสนับสนุนหน่วยงานราชการ ๒. เพื่อสนับสนุนกลุ่มประชาชนในพื้นที่ตำบลท่าก้อ ๓. เพื่อสนับสนุนศูนย์พัฒนาเด็กเล็ก ๔. เพื่อสนับสนุนการทำงานของคณะกรรมการกองทุนฯ	๑. เพื่อสนับสนุนหน่วยงานราชการ ๒. เพื่อสนับสนุนกลุ่มประชาชนในพื้นที่ตำบลท่าก้อ ๓. เพื่อสนับสนุนศูนย์พัฒนาเด็กเล็ก ๔. เพื่อสนับสนุนการทำงานของคณะกรรมการกองทุนฯ	๑,๒๐๐,๐๐๐	๑,๒๐๐,๐๐๐	๑,๒๐๐,๐๐๐	๑,๒๐๐,๐๐๐	๑,๒๐๐,๐๐๐	มีการสนับสนุนงบประมาณในด้านสาธารณสุขให้กับหน่วยงานต่างๆ	๑. ประชาชนมีความรู้ ความสามารถ ด้านสาธารณสุข และมีสุขภาพดีขึ้น. ๒. คณะกรรมการกองทุนมีศักยภาพในการดำเนินงานที่ดีขึ้น	งานสาธารณสุข อบต.ท่าก้อ/ กองทุนสภ.ช.

รายละเอียดโครงการพัฒนา
แผนพัฒนาพัฒนาท้องถิ่น (พ.ศ. ๒๕๖๑-๒๕๖๕)
สำหรับ องค์การปกครองส่วนท้องถิ่นดำเนินการเอง
องค์การบริหารส่วนตำบลท่าก้อ

ก.ยุทธศาสตร์การพัฒนารัฐบาลจังหวัด ยุทธศาสตร์ที่ ๖ การพัฒนาคุณภาพชีวิตและทรัพยากรมนุษย์เพื่อประชาชนอยู่เย็นเป็นสุข

ข. ยุทธศาสตร์การพัฒนาของอปท. ในเขตจังหวัด ยุทธศาสตร์ที่ ๓ การพัฒนาการศึกษาและการสาธารณสุข

๑.ยุทธศาสตร์การพัฒนา ยุทธศาสตร์ที่ ๒ การพัฒนาด้านการศึกษา

๑.๑ แผนงานการศึกษา

ที่	โครงการ	วัตถุประสงค์	เป้าหมาย (ผลผลิตของ โครงการ)	งบประมาณ					ตัวชี้วัด (KPI)	ผลที่คาดว่าจะ ได้รับ	หน่วยงาน รับผิดชอบ หลัก
				๒๕๖๖ (บาท)	๒๕๖๗ (บาท)	๒๕๖๘ (บาท)	๒๕๖๙ (บาท)	๒๕๗๐ (บาท)			
๑	โครงการติดตั้ง อินเทอร์เน็ต ศพด.	เพื่อพัฒนาการเด็ก และเพิ่ม ประสิทธิภาพการ เรียนการสอน	ศพด. ๙ แห่งใน สังกัดอบต.ท่าก้อ	๓๐,๐๐๐	๓๐,๐๐๐	๓๐,๐๐๐	๓๐,๐๐๐	๓๐,๐๐๐	ศพด.ได้รับ การติดตั้ง อินเทอร์เน็ต	กอง การศึกษา อบต. ท่าก้อ	
๒	โครงการจัดซื้อ อาหารเสริม(นม)	เพื่อส่งเสริม โภชนาการเด็ก	ศพด. ๙ แห่งใน สังกัดอบต.ท่าก้อ โรงเรียน สพฐ. ศสช.	๔,๐๐๐,๐๐๐	๔,๐๐๐,๐๐๐	๔,๐๐๐,๐๐๐	๔,๐๐๐,๐๐๐	๔,๐๐๐,๐๐๐	เด็กได้รับ อาหารเสริม (นม)	กอง การศึกษา อบต. ท่าก้อ	
๓	โครงการ สนับสนุน ค่าใช้จ่ายการ บริหาร สถานศึกษา	เพื่อจ่ายเป็น ค่าอาหารกลางวัน ค่าจัดการเรียนการ สอนค่าใช้จ่ายใน การจัดการศึกษา สำหรับ ศพด.	ศพด. ๙ แห่งใน สังกัดอบต.ท่าก้อ	๒,๕๐๐,๐๐๐	๒,๕๐๐,๐๐๐	๒,๕๐๐,๐๐๐	๒,๕๐๐,๐๐๐	๒,๕๐๐,๐๐๐	เด็กได้รับการ สนับสนุน ค่าใช้จ่ายการ บริหาร สถานศึกษา	กอง การศึกษา อบต. ท่าก้อ	

ที่	โครงการ	วัตถุประสงค์	เป้าหมาย (ผลผลิตของโครงการ)	งบประมาณ					ตัวชี้วัด (KPI)	ผลที่คาดว่าจะได้รับ	หน่วยงานรับผิดชอบ
				๒๕๖๖ (บาท)	๒๕๖๗ (บาท)	๒๕๖๘ (บาท)	๒๕๖๙ (บาท)	๒๕๗๐ (บาท)			
๔	โครงการส่งเสริมคุณธรรมจริยธรรม	เพื่อส่งเสริมคุณธรรมในเด็ก	เด็กและเยาวชน หมู่ ๑-๒๘	๓๐,๐๐๐	๓๐,๐๐๐	๓๐,๐๐๐	๓๐,๐๐๐	๓๐,๐๐๐	เด็กและเยาวชนมีคุณธรรมจริยธรรม	เด็กและเยาวชนมีคุณธรรมจริยธรรม	กองการศึกษา อบต.ท่าก้อ
๕	โครงการจัดงานวันเด็กแห่งชาติ	เพื่อส่งเสริมพัฒนาการเด็กและความกล้าแสดงออก	เด็กในพื้นที่ตำบลท่าก้อ	๓๐,๐๐๐	๓๐,๐๐๐	๓๐,๐๐๐	๓๐,๐๐๐	๓๐,๐๐๐	เด็กในพื้นที่ตำบลท่าก้อได้รับการส่งเสริมพัฒนาการเด็กและความกล้าแสดงออก	เด็กมีพัฒนาการสมบุรณ์กล้าแสดงออก	กองการศึกษา อบต.ท่าก้อ
๖	โครงการอุดหนุนอาหารกลางวันโรงเรียน และ ศสข.	เพื่ออุดหนุนค่าอาหารกลางวัน	โรงเรียน สพฐ. ๘ แห่ง และโรงเรียน ศสข. ๓ แห่ง	๘,๓๐๐,๐๐๐	๘,๓๐๐,๐๐๐	๘,๓๐๐,๐๐๐	๘,๓๐๐,๐๐๐	๘,๓๐๐,๐๐๐	โรงเรียน และ ศสข.ได้รับอุดหนุนอาหารกลางวัน	เด็กมีโภชนาการที่ดี	กองการศึกษา อบต.ท่าก้อ
๗	โครงการพัฒนาหลักสูตรสถานศึกษา	เพื่อให้มีหลักสูตรสถานศึกษาที่เหมาะสมกับบริบท	ศพด. ในสังกัด	๒๐,๐๐๐	๒๐,๐๐๐	๒๐,๐๐๐	๒๐,๐๐๐	๒๐,๐๐๐	หลักสูตรมีประสิทธิภาพ	หลักสูตรมีประสิทธิภาพ	กองการศึกษา อบต.ท่าก้อ

ที่	โครงการ	วัตถุประสงค์	เป้าหมาย (ผลผลิตของ โครงการ)	งบประมาณ					ตัวชี้วัด (KPI)	ผลที่คาดว่าจะ ได้รับ	หน่วยงาน รับผิดชอบ
				๒๕๖๖ (บาท)	๒๕๖๗ (บาท)	๒๕๖๘ (บาท)	๒๕๖๙ (บาท)	๒๕๗๐ (บาท)			
๘	โครงการอบรมการ วัดผลประเมินผล เด็กปฐมวัย	เพื่อพัฒนางานวิชาการ	พนักงานครู ผู้ดูแลเด็กใน สังกัด	๑๐๐,๐๐๐	๑๐๐,๐๐๐	๑๐๐,๐๐๐	๑๐๐,๐๐๐	๑๐๐,๐๐๐	พนักงานครูผู้ดูแล เด็กในสังกัดได้รับ การอบรมการวัดผล ประเมินผลเด็ก ปฐมวัย	ครุมีคุณภาพ	กอง การศึกษา
๙	โครงการจัดงานวัน ครู	เพื่อสร้างขวัญและ กำลังใจให้พนักงาน ครู/ผู้ดูแลเด็ก	ครู/ผู้ดูแลเด็ก	๒๐,๐๐๐	๒๐,๐๐๐	๒๐,๐๐๐	๒๐,๐๐๐	๒๐,๐๐๐	จำนวนครู/ผู้ดูแลเด็ก ที่เข้าร่วมงาน	ครูผู้ดูแลเด็กมี ขวัญกำลังใจใน การปฏิบัติงาน	กอง การศึกษา
๑๐	โครงการสนับสนุน การสร้างจิตสำนึก ในการอนุรักษ์ ทรัพยากร(งาน สวนพฤกษศาสตร์ โรงเรียน)ตาม โครงการอนุรักษ์ พันธุกรรมพืชอัน เนื่องมาจาก พระราชดำริ สมเด็จพระเทพ รัตนราชสุดาฯ สยามบรมราช กุมารี(อพ.สธ)	เพื่ออุดหนุนโรงเรียน สังกัด สพฐ. ในพื้นที่ ตำบลท่าก้อ ในการ ดำเนินการสร้าง จิตสำนึกในการ อนุรักษ์ทรัพยากร(งาน สวนพฤกษศาสตร์ โรงเรียน) ตาม โครงการอนุรักษ์ พันธุกรรมพืชอัน เนื่องมาจาก พระราชดำริ สมเด็จพระเทพ รัตนราชสุดาฯ สยามบรมราช กุมารี(อพ.สธ)	โรงเรียนสังกัด สพฐ. จำนวน ๘ แห่ง	๒๐๐,๐๐๐	๒๐๐,๐๐๐	๒๐๐,๐๐๐	๒๐๐,๐๐๐	๒๐๐,๐๐๐	จำนวนโรงเรียนที่ ได้รับเงิน อุดหนุน	เด็กเยาวชนมี จิตสำนึกในการ อนุรักษ์ ทรัพยากรใน ท้องถิ่น	กอง การศึกษา

ที่	โครงการ	วัตถุประสงค์	เป้าหมาย (ผลผลิตของโครงการ)	งบประมาณ					ตัวชี้วัด (KPI)	ผลที่คาดว่าจะได้รับ	หน่วยงานรับผิดชอบหลัก
				๒๕๖๖ (บาท)	๒๕๖๗ (บาท)	๒๕๖๘ (บาท)	๒๕๖๙ (บาท)	๒๕๗๐ (บาท)			
๑๑	โครงการฝึกอบรมเชิงปฏิบัติการสร้างเสริมให้เด็กปฐมวัยมีพัฒนาการดี EQ เยี่ยมเต็มเปี่ยมด้วย(EF) โดยการมีส่วนร่วมของผู้ปกครอง	๑.เพื่อส่งเสริมและสนับสนุนให้ผู้ปกครองมีส่วนร่วมในการส่งเสริมพัฒนาการความฉลาดทางอารมณ์ EQ และมีทักษะทางสมอง (EF) ในเด็กปฐมวัย ๒.เพื่อให้เด็กปฐมวัยมีพัฒนาการความฉลาดทางอารมณ์ EQ และมีทักษะทางสมอง (EF) เป็นไปตามวัย	๑.ผู้ปกครองของเด็กในศูนย์พัฒนาเด็กเล็ก จำนวน ๙ แห่ง ๒.เด็กนักเรียนในศูนย์พัฒนาเด็กเล็ก จำนวน ๙ แห่ง	๑๕๐,๐๐๐	๑๕๐,๐๐๐	๑๕๐,๐๐๐	๑๕๐,๐๐๐	๑๕๐,๐๐๐	๑. ร้อยละของผู้ปกครองที่ได้รับความรู้ความเข้าใจในเรื่องการส่งเสริมพัฒนาการความฉลาดทางอารมณ์ EQ และฝึกทักษะทางสมอง (EF) ของเด็กปฐมวัย ๒. ร้อยละของเด็กปฐมวัยที่มีพัฒนาการความฉลาดทางอารมณ์ EQ และทักษะทางสมอง (EF) เป็นไปตามวัย	เด็กปฐมวัยได้รับการพัฒนาทักษะสมองและความฉลาดทางอารมณ์ได้เต็มศักยภาพมีพัฒนาการสมวัยโดยการมีส่วนร่วมของผู้ปกครอง	กองการศึกษา อบต. ทากี้อ/ขอรับงบประมาณสนับสนุนจากกองทุน สปสช.
๑๒	โครงการฝึกอบรมเชิงปฏิบัติการเสริมสร้างให้เด็กปฐมวัยมีพัฒนาการดี EQ เยี่ยมเต็มเปี่ยมด้วย(EF)	๑.เพื่อสร้างแกนนำในการส่งเสริมพัฒนาการความฉลาดทางอารมณ์ EQ และฝึกทักษะทางสมอง (EF) ๒.เพื่อส่งเสริมและสนับสนุนให้ครูผู้ดูแลเด็กในการส่งเสริมพัฒนาการความฉลาดทางอารมณ์ EQ และมีทักษะในการส่งเสริมพัฒนาการความฉลาดทางอารมณ์ EQ และทักษะทางสมอง (EF) เป็นไปตามวัย	๑.ครู/ผู้ดูแลเด็กในสังกัด อบต.ทากี้อ ๒.เด็กนักเรียนในศูนย์พัฒนาเด็กเล็ก จำนวน ๙ แห่ง	๕๐,๐๐๐	๕๐,๐๐๐	๕๐,๐๐๐	๕๐,๐๐๐	๕๐,๐๐๐	๑.จำนวนครู/ผู้ดูแลเด็กที่ได้รับความรู้ความเข้าใจในเรื่องการส่งเสริมพัฒนาการความฉลาดทางอารมณ์ EQ และมีทักษะในการส่งเสริมทักษะสมอง (EF) ของเด็กปฐมวัย ๒. ร้อยละของเด็กปฐมวัยที่มีพัฒนาการความฉลาดทางอารมณ์ EQ และทักษะสมอง (EF) เป็นไปตามวัย	เด็กปฐมวัยได้รับการพัฒนาทักษะสมองและความฉลาดทางอารมณ์ได้เต็มศักยภาพมีพัฒนาการสมวัย	กองการศึกษา อบต. ทากี้อ/ขอรับงบประมาณสนับสนุนจากกองทุน สปสช.

รายละเอียดโครงการพัฒนา

แบบ ผ. ๐๒

แผนพัฒนาพัฒนาท้องถิ่น (พ.ศ. ๒๕๖๑-๒๕๖๕)

สำหรับ องค์การปกครองส่วนท้องถิ่นดำเนินการเอง

องค์การบริหารส่วนตำบลท่าก้อ

ก. ยุทธศาสตร์การพัฒนาจังหวัด ยุทธศาสตร์ที่ ๖ การพัฒนาคุณภาพชีวิตและทรัพยากรมนุษย์เพื่อให้ประชาชนอยู่เย็นเป็นสุข

ข. ยุทธศาสตร์การพัฒนาของอปท. ในเขตจังหวัด ยุทธศาสตร์ที่ ๓ การพัฒนาการศึกษาและการสาธารณสุข

๑. ยุทธศาสตร์การพัฒนา ยุทธศาสตร์ที่ ๒ การพัฒนาด้านการศึกษา

๑.๒ แผนงานการเกษตร

ที่	โครงการ	วัตถุประสงค์	เป้าหมาย (ผลผลิตของโครงการ)	งบประมาณ				ตัวชี้วัด (KPI)	ผลที่คาดว่าจะได้รับ	หน่วยงานรับผิดชอบหลัก
				๒๕๖๖ (บาท)	๒๕๖๗ (บาท)	๒๕๖๘ (บาท)	๒๕๖๙ (บาท)			
๑	โครงการเสริมสร้างผู้ประกอบการ	เพื่อให้เด็กและเยาวชนมีความรู้ และมีทัศนคติที่ดีต่ออาชีพการเกษตร	เด็กและเยาวชน หมู่ ๑-๒๘	๓๐,๐๐๐	๓๐,๐๐๐	๓๐,๐๐๐	๓๐,๐๐๐	๓๐,๐๐๐	ร้อยละของเด็กและเยาวชนที่เข้ารับการอบรม	งานเกษตร สำนักงานปลัด อบต.ท่าก้อ ร่วมกับ สำนักงานเกษตรอำเภอแม่สรวย

รายละเอียดโครงการพัฒนา
แผนพัฒนาพัฒนาท้องถิ่น (พ.ศ.๒๕๖๑-๒๕๖๕)
สำหรับ องค์การปกครองส่วนท้องถิ่นดำเนินการเอง
องค์การบริหารส่วนตำบลท่าก้อ

- ก. ยุทธศาสตร์การพัฒนาจังหวัด ยุทธศาสตร์ที่ ๔ การพัฒนาขีดความสามารถในการแข่งขันด้านบริการโลจิสติกส์เชื่อมโยงกลุ่มจังหวัดกลุ่มอาเซียน+๖ และ GMS
- ข. ยุทธศาสตร์การพัฒนาของอปท. ในเขตจังหวัด ยุทธศาสตร์ที่ ๑ การพัฒนาโครงสร้างพื้นฐานและระบบโลจิสติกส์เชื่อมโยงกลุ่มจังหวัดกลุ่มอาเซียน+๖ และ GMS
๑. ยุทธศาสตร์การพัฒนา ยุทธศาสตร์ที่ ๓ การพัฒนาโครงสร้างพื้นฐาน
- ๑.๑ แผนงานอุตสาหกรรมและการโยธา

ที่	โครงการ	วัตถุประสงค์	เป้าหมาย(ผลผลิตของโครงการ)	งบประมาณ					ตัวชี้วัด (KPI)	ผลที่คาดว่าจะได้รับ	หน่วยงานรับผิดชอบหลัก
				๒๕๖๖ (บาท)	๒๕๖๗ (บาท)	๒๕๖๘ (บาท)	๒๕๖๙ (บาท)	๒๕๗๐ (บาท)			
๑	โครงการบำรุงรักษาและซ่อมแซม	เพื่อบำรุงรักษาและซ่อมแซมสิ่งสาธารณูปโภคและในหมู่บ้านและสำนักงานให้ใช้งานได้	ถนนคอนกรีต, ถนนลาดยาง,สะพาน, รางระบายน้ำ, ไฟกิ่ง, ยานพาหนะ, ทรัพย์สินอื่นอาคารต่างๆและสิ่งสาธารณูปโภคอื่น	๑,๐๐๐,๐๐๐	๑,๐๐๐,๐๐๐	๑,๐๐๐,๐๐๐	๑,๐๐๐,๐๐๐	๑,๐๐๐,๐๐๐	จำนวน	ที่ดินสิ่งก่อสร้างต่างๆได้รับการซ่อมแซมและใช้งานได้ดี	กองช่าง อบต. ท่าก้อ
๒	โครงการบำรุงรักษาและปรับปรุงที่ดิน	เพื่อบำรุงรักษาและปรับปรุงที่ดิน สิ่งก่อสร้างให้ใช้งานได้	ระบบประปา,ระบบไฟฟ้า,อาคารสำนักงาน,อาคารต่างๆ,และที่ดิน สิ่งก่อสร้างอื่น	๑,๐๐๐,๐๐๐	๑,๐๐๐,๐๐๐	๑,๐๐๐,๐๐๐	๑,๐๐๐,๐๐๐	๑,๐๐๐,๐๐๐	จำนวน	ที่ดินสิ่งก่อสร้างต่างๆได้รับการดูแลรักษา และปรับปรุงให้ใช้งานได้ดี	กองช่าง อบต. ท่าก้อ

ที่	โครงการ	วัตถุประสงค์	เป้าหมาย (ผลผลิตของ โครงการ)	งบประมาณ					ตัวชี้วัด (KPI)	ผลที่คาดว่าจะ ได้รับ	หน่วยงาน รับผิดชอบ หลัก
				๒๕๖๖ (บาท)	๒๕๖๗ (บาท)	๒๕๖๘ (บาท)	๒๕๖๙ (บาท)	๒๕๗๐ (บาท)			
๓	โครงการ บำรุงรักษาและ ปรับปรุงที่ดิน สิ่งก่อสร้าง (ศพต.)	เพื่อบำรุงรักษา และปรับปรุงที่ดิน สิ่งก่อสร้างให้ใช้ การได้ดี	ระบบประปา, ระบบไฟฟ้า, อาคารสำนักงาน, อาคารต่างๆ,และ ที่ดินสิ่งก่อสร้าง อื่น	๑๐๐,๐๐๐	๑๐๐,๐๐๐	๑๐๐,๐๐๐	๑๐๐,๐๐๐	๑๐๐,๐๐๐	จำนวน	ที่ดินสิ่งก่อสร้าง ต่างๆได้รับการ ดูแลรักษา และ ปรับปรุงให้ใช้ งานได้ดี	กองช่าง อบต. ทำก้อ/กอง การศีกษาฯ
๔	โครงการปรับปรุง อาคาร ศูนย์ ศพต. ทำก้อ	เพื่อการใช้งานที่ สะดวกและ ปลอดภัย	ปรับปรุงอาคาร ศูนย์ ศพต.ทำก้อ	๕๐,๐๐๐	๕๐,๐๐๐	๕๐,๐๐๐	๕๐,๐๐๐	๕๐,๐๐๐	อาคาร ศูนย์ ศพต. ทำก้อ ได้รับ การ ปรับปรุง	มีอาคารสถานที่ จัดกิจกรรมที่ สะดวกและ ปลอดภัย	สำนักปลัด/ กองช่าง อบต. ทำก้อ

รายละเอียดโครงการพัฒนา
แผนพัฒนาพัฒนาท้องถิ่น (พ.ศ. ๒๕๖๑-๒๕๖๕)
สำหรับ องค์การปกครองส่วนท้องถิ่นดำเนินการเอง
องค์การบริหารส่วนตำบลท่าก้อ

- ก. ยุทธศาสตร์การพัฒนาจังหวัด ยุทธศาสตร์ ๒ การส่งเสริมการผลิตและพัฒนานวัตกรรมสินค้าเกษตรคุณภาพมาตรฐานสากลและเป็นมิตรกับสิ่งแวดล้อม
ข. ยุทธศาสตร์การพัฒนาของอปท. ในเขตจังหวัด ยุทธศาสตร์ที่ ๒ การพัฒนาด้านเศรษฐกิจและการท่องเที่ยว

๑. ยุทธศาสตร์การพัฒนา ๔ การพัฒนาเศรษฐกิจพอเพียงและพัฒนากลุ่มอาชีพในตำบล

๑.๑ แผนงานแผนงานเกษตร

ที่	โครงการ	วัตถุประสงค์	เป้าหมาย(ผลผลิต ของโครงการ)	งบประมาณ				ตัวชี้วัด (KPI)	ผลที่คาดว่าจะ ได้รับ	หน่วยงาน รับผิดชอบหลัก
				๒๕๖๖ (บาท)	๒๕๖๗ (บาท)	๒๕๖๘ (บาท)	๒๕๖๙ (บาท)			
๑	โครงการอนุรักษ์ พันธุกรรมพืชอัน เนื่องมาจาก พระราชดำริ	เพื่อสนองแนว พระราชดำริ	๑. ประชาชน จำนวน ๘๐ คน ๒. สามารถเก็บ รวบรวม รักษา ขยายพันธุ์ และใช้ ประโยชน์จากพืช ท้องถิ่นได้	๕๐,๐๐๐	๕๐,๐๐๐	๕๐,๐๐๐	๕๐,๐๐๐	จำนวน จำนวน	ประชาชนที่เข้า รับการอบรมได้ รับความรู้ในการ การดำเนินงาน ตามโครงการฯ	งานเกษตรสำนัก ปลัดอปท. อปท. ท่าก้อ

รายละเอียดโครงการพัฒนา
แผนพัฒนาพัฒนาท้องถิ่น (พ.ศ. ๒๕๖๑-๒๕๖๕)
สำหรับ องค์การปกครองส่วนท้องถิ่นดำเนินการเอง
องค์การบริหารส่วนตำบลท่าก้อ

- ก. ยุทธศาสตร์การพัฒนาจังหวัด ยุทธศาสตร์ที่ ๓ การจัดการทรัพยากรธรรมชาติและสิ่งแวดล้อมให้ดำรงความอุดมสมบูรณ์และยั่งยืน
ข. ยุทธศาสตร์การพัฒนาของอปท. ในเขตจังหวัด ยุทธศาสตร์ที่ ๕ การบริหารจัดการทรัพยากรธรรมชาติและสิ่งแวดล้อมให้สมบูรณ์และยั่งยืน
๑. ยุทธศาสตร์การพัฒนา ๕ ยุทธศาสตร์การพัฒนาด้านสิ่งแวดล้อมและการท่องเที่ยว

๑.๑ แผนงานแผนงานสาธารณสุข

ที่	โครงการ	วัตถุประสงค์	เป้าหมาย(ผลผลิต ของโครงการ)	งบประมาณ					ตัวชี้วัด (KPI)	ผลที่คาดว่าจะ ได้รับ	หน่วยงาน รับผิดชอบหลัก
				๒๕๖๖ (บาท)	๒๕๖๗ (บาท)	๒๕๖๘ (บาท)	๒๕๖๙ (บาท)	๒๕๗๐ (บาท)			
๑	โครงการชุมชน ปลอดภัย	เพื่อบริหาร จัดการปัญหา ขยะในชุมชน	๑. หมู่บ้านในเขต อปท. ๒. ปัญหาขยะใน ชุมชนได้รับการ จัดการอย่าง เหมาะสม	๑๐๐,๐๐๐	๑๐๐,๐๐๐	๑๐๐,๐๐๐	๑๐๐,๐๐๐	๑๐๐,๐๐๐	ร้อยละของ ปัญหาขยะใน ชุมชนได้รับการ จัดการอย่าง เหมาะสม	ของปัญหาขยะ ในชุมชนได้รับ การจัดการอย่าง เหมาะสม	งานสาธารณสุข สำนักปลัดอปท. อบต.ท่าก้อ
๒	โครงการบริหาร จัดการขยะใน องค์กร	เพื่อแก้ไขปัญหา ขยะในองค์กร	๑. จำนวนขยะใน องค์กรลดลง ๒. บุคลากรในองค์กร มีการคัดแยกขยะ ก่อนทิ้งทุกครั้ง	๕๐,๐๐๐	๕๐,๐๐๐	๕๐,๐๐๐	๕๐,๐๐๐	๕๐,๐๐๐	ร้อยละของขยะ ที่เกิดขึ้นใน องค์กรได้รับ การจัดการ อย่างเหมาะสม	มีการบริการ จัดการขยะ ภายในองค์กร อย่างถูกต้องและ เหมาะสม	งานสาธารณสุข สำนักปลัดอปท. อบต.ท่าก้อ
๓	โครงการบริหาร จัดการขยะมีพิษ	เพื่อให้มีการ บริหารจัดการ ขยะมีพิษใน ชุมชนอย่าง ถูกต้องและ เหมาะสม	๑. หมู่บ้านในเขต อปท. ๒. ประชาชนในพื้นที่ มีความรู้ความเข้าใจ ในการจัดการขยะมี พิษในชุมชน	๕๐๐,๐๐๐	๕๐๐,๐๐๐	๕๐๐,๐๐๐	๕๐๐,๐๐๐	๕๐๐,๐๐๐	ร้อยละของขยะ มีพิษในชุมชน ได้รับการ จัดการอย่าง เหมาะสม	ขยะมีพิษใน ชุมชนได้รับการ จัดการอย่าง เหมาะสม	งานสาธารณสุข สำนักปลัดอปท. อบต.ท่าก้อ

ที่	โครงการ	วัตถุประสงค์	เป้าหมาย(ผลผลิต ของโครงการ)	งบประมาณ					ตัวชี้วัด (KPI)	ผลที่คาดว่าจะ ได้รับ	หน่วยงาน รับผิดชอบหลัก
				๒๕๖๖ (บาท)	๒๕๖๗ (บาท)	๒๕๖๘ (บาท)	๒๕๖๙ (บาท)	๒๕๗๐ (บาท)			
๔	โครงการ ตรวจสอบและ ประเมินคุณภาพ น้ำ	เพื่อประเมิน คุณภาพน้ำใน ชุมชน	หมู่บ้าน หมู่ ๑ -๒๘	๓๐,๐๐๐	๓๐,๐๐๐	๓๐,๐๐๐	๓๐,๐๐๐	๓๐,๐๐๐	จำนวน	น้ำในชุมชนผ่าน เกณฑ์มาตรฐาน	งานสาธารณสุข สำนักปลัดอบต. อบต.ท่าก้อ

รายละเอียดโครงการพัฒนา

แผนพัฒนาพัฒนาท้องถิ่น (พ.ศ. ๒๕๖๑-๒๕๖๕)

สำหรับ องค์การปกครองส่วนท้องถิ่นดำเนินการเอง

องค์การบริหารส่วนตำบลท่าก้อ

- ก. ยุทธศาสตร์จังหวัดการพัฒนาจังหวัด ยุทธศาสตร์ที่ ๓ การจัดการทรัพยากรธรรมชาติและสิ่งแวดล้อมที่ยั่งยืน
- ข. ยุทธศาสตร์การพัฒนาของอปท. ในเขตจังหวัด ยุทธศาสตร์ที่ ๕ การบริหารจัดการทรัพยากรธรรมชาติและสิ่งแวดล้อมให้สมบูรณ์และยั่งยืน
- ๑. ยุทธศาสตร์การพัฒนา ๕ ยุทธศาสตร์การพัฒนาด้านสิ่งแวดล้อมและการท่องเที่ยว

๑.๒ แผนงานแผนงานเกษตร

ที่	โครงการ	วัตถุประสงค์	เป้าหมาย(ผลผลิตของโครงการ)	งบประมาณ					ตัวชี้วัด (KPI)	ผลที่คาดว่าจะได้รับ	หน่วยงานรับผิดชอบหลัก
				๒๕๖๖ (บาท)	๒๕๖๗ (บาท)	๒๕๖๘ (บาท)	๒๕๖๙ (บาท)	๒๕๗๐ (บาท)			
๑	โครงการส่งเสริมการท่องเที่ยวเชิงเกษตรและทรัพยากรธรรมชาติในชุมชน	เพื่ออบรมให้ความรู้ในการส่งเสริมการท่องเที่ยวเชิงเกษตรและทรัพยากรธรรมชาติในชุมชน	๑. ประชาชน จำนวน ๕๐ คน ๒. ผู้เข้าร่วมอบรมสามารถเผยแพร่ ประชาสัมพันธ์ ความรู้เกี่ยวกับวิถีชีวิต วัฒนธรรม ประเพณี ภูมิปัญญาท้องถิ่น ทรัพยากรธรรมชาติและแหล่งเรียนรู้ทางการเกษตรให้แก่นักท่องเที่ยวและผู้สนใจได้ทราบ	๕๐,๐๐๐	๕๐,๐๐๐	๕๐,๐๐๐	๕๐,๐๐๐	๕๐,๐๐๐	จำนวน	การท่องเที่ยวในตำบลท่าก้อเป็นที่รู้จัก และได้รับความสนใจจากนักท่องเที่ยวมากขึ้น	งานเกษตร สำนักปลัด อบต. อบต. ท่าก้อ
๒	โครงการอบรมและส่งเสริมการดูแลรักษาทรัพยากรธรรมชาติและสิ่งแวดล้อม	เพื่ออบรมให้ความรู้การดูแลรักษาทรัพยากรธรรมชาติและสิ่งแวดล้อม	๑. ประชาชนจำนวน ๒๐๐ คน ๒. ประชาชนมีส่วนร่วมในการดูแลรักษาทรัพยากรธรรมชาติและสิ่งแวดล้อมมากขึ้น	๕๐,๐๐๐	๕๐,๐๐๐	๓๐,๐๐๐	๕๐,๐๐๐	๕๐,๐๐๐	จำนวน	ทรัพยากรธรรมชาติและสิ่งแวดล้อมในพื้นที่ตำบลท่าก้อได้รับการดูแลรักษา	งานเกษตร สำนักปลัด อบต. อบต. ท่าก้อ

รายละเอียดโครงการพัฒนา
แผนพัฒนาพัฒนาท้องถิ่น (พ.ศ. ๒๕๖๑-๒๕๖๕)
สำหรับ องค์การปกครองส่วนท้องถิ่นดำเนินการเอง

แบบ ผ. ๐๒

- ก. ยุทธศาสตร์การพัฒนาจังหวัด ยุทธศาสตร์ที่ ๓ การจัดการทรัพยากรธรรมชาติและสิ่งแวดล้อมอย่างยั่งยืน
ข. ยุทธศาสตร์การพัฒนาของอปท. ในเขตจังหวัด ยุทธศาสตร์ที่ ๕ การบริหารจัดการทรัพยากรธรรมชาติและสิ่งแวดล้อมอย่างยั่งยืน
๑. ยุทธศาสตร์การพัฒนา ๕ ยุทธศาสตร์การพัฒนาด้านสิ่งแวดล้อมและกิจการท่องเที่ยว
๑.๓ แผนงานการศึกษา

ที่	โครงการ	วัตถุประสงค์	เป้าหมาย (ผลผลิตของ โครงการ)	งบประมาณ				ตัวชี้วัด (KPI)	ผลที่คาดว่าจะ ได้รับ	หน่วยงาน รับผิดชอบ หลัก
				๒๕๖๖ (บาท)	๒๕๖๗ (บาท)	๒๕๖๘ (บาท)	๒๕๖๙ (บาท)			
๑	โครงการจัดการ ขยะในศูนย์ พัฒนาเด็กเล็ก และชุมชนเพื่อ ลดภาวะโลกร ร้อน (ขยะ พลาสติก= อิฐบล็อก ECOBLOCKS)	เพื่อส่งเสริมการ จัดการขยะใน ศูนย์พัฒนาเด็ก เล็ก	ศพด. ในสังกัด ๙ แห่ง	๒๐,๐๐๐	๒๐,๐๐๐	๒๐,๐๐๐	๒๐,๐๐๐	๒๐,๐๐๐	จำนวนศูนย์พัฒนา เด็กเล็กที่มีการ จัดการขยะและเป็น แหล่งเรียนรู้ชุมชน ชุมชนลดลง	กอง การศึกษา

รายละเอียดโครงการพัฒนา
แผนพัฒนาพัฒนาท้องถิ่น (พ.ศ.๒๕๖๑-๒๕๖๕)
สำหรับ องค์การปกครองส่วนท้องถิ่นดำเนินการเอง
องค์การบริหารส่วนตำบลท่าก้อ

- ก. ยุทธศาสตร์การพัฒนาจังหวัด ยุทธศาสตร์ที่ ๔ การพัฒนาขีดความสามารถในการแข่งขันด้านการลงทุนและบริการโลจิสติกส์เชื่อมโยงกลุ่มจังหวัด กลุ่มอาเซียน+๖ และGMS
ข. ยุทธศาสตร์การพัฒนาของอปท.ในเขตจังหวัด ยุทธศาสตร์ที่ ๖ การพัฒนาด้านการเมืองและการบริหาร
ยุทธศาสตร์การพัฒนา ยุทธศาสตร์ที่ ๖ ด้านการเมืองและการบริหาร
๑.แผนงานบริหารงานทั่วไป (งานบริหารทั่วไป)

ที่	โครงการ	วัตถุประสงค์	เป้าหมาย (ผลผลิตของ โครงการ)	งบประมาณ					ตัวชี้วัด (KPI)	ผลที่คาดว่าจะ ได้รับ	หน่วยงาน รับผิดชอบหลัก
				๒๕๖๖ (บาท)	๒๕๖๗ (บาท)	๒๕๖๘ (บาท)	๒๕๖๙ (บาท)	๒๕๗๐ (บาท)			
๑	โครงการจิตอาสา พระราชทาน	เพื่ออุดหนุน อำเภอแม่สรวย ในการจัด กิจกรรมจิต อาสา พระราชทาน	อำเภอ แม่สรวย	๑๐,๐๐๐	๑๐,๐๐๐	๑๐,๐๐๐	๑๐,๐๐๐	๑๐,๐๐๐	จำนวน	มีการอุดหนุน อำเภอแม่สรวย	สำนักปลัด/ อำเภอแม่สรวย
๒	โครงการงานศาล สมเด็จพระ นเรศวรมหาราช	เพื่อสืบสาน ประเพณี พระราชทาน	พนักงาน อบต. ท่าก้อและ ประชาชน หมู่ ๑-๒๘	๑๕๐,๐๐๐	๑๕๐,๐๐๐	๑๕๐,๐๐๐	๑๕๐,๐๐๐	๑๕๐,๐๐๐	จำนวน	ได้สืบสาน ประเพณี	สำนักปลัดอบต. อบต.ท่าก้อ
๓	โครงการจ้างเหมา สำรวจความพึง พอใจ	เพื่อสำรวจ ความพึงพอใจ ของผู้รับบริการ	ประชาชน ผู้รับบริการ	๑๒,๐๐๐	๑๒,๐๐๐	๑๒,๐๐๐	๑๒,๐๐๐	๑๒,๐๐๐	จำนวน	ประชาชนพึง พอใจต่อการ ปฏิบัติงานของ อบต.	สำนักปลัดอบต. อบต.ท่าก้อ

ที่	โครงการ	วัตถุประสงค์	เป้าหมาย (ผลผลิตของโครงการ)	งบประมาณ					ตัวชี้วัด (KPI)	ผลที่คาดว่าจะได้รับ	หน่วยงานรับผิดชอบหลัก
				๒๕๖๖ (บาท)	๒๕๖๗ (บาท)	๒๕๖๘ (บาท)	๒๕๖๙ (บาท)	๒๕๗๐ (บาท)			
๔	โครงการจัดกิจกรรมเฉลิมพระเกียรติ	เพื่อเทิดพระเกียรติ	กิจกรรมเทิดพระเกียรติ	๕๐,๐๐๐	๕๐,๐๐๐	๕๐,๐๐๐	๕๐,๐๐๐	๕๐,๐๐๐	จำนวน	มีการจัดกิจกรรมเทิดพระเกียรติ	สำนักปลัด อบต. อบต.ท่าก้อ
๕	โครงการการจัดตั้ง	เพื่อจัดการเลือกตั้งระดับท้องถิ่น	หน่วยเลือกตั้ง หมู่.๑-๒๘	๑,๕๐๐,๐๐๐	๑,๕๐๐,๐๐๐	๑,๕๐๐,๐๐๐	๑,๕๐๐,๐๐๐	๑,๕๐๐,๐๐๐	จำนวน	มีการจัดกิจกรรม	สำนักปลัด อบต. ท่าก้อ
๖	โครงการฝึกอบรมเพิ่มประสิทธิภาพผู้บริหารและสมาชิกสภา	เพื่อพัฒนาศักยภาพผู้บริหารสมาชิกสภาและพนักงาน	ผู้บริหารสมาชิกสภา องค์การบริหารส่วนตำบลท่าก้อ และพนักงาน อบต.ท่าก้อ	๘๐๐,๐๐๐	๘๐๐,๐๐๐	๘๐๐,๐๐๐	๘๐๐,๐๐๐	๘๐๐,๐๐๐	จำนวน	ผู้บริหารและสมาชิกสภาและพนักงานมีความรู้	สำนักปลัด อบต. ท่าก้อ
๗	โครงการฝึกอบรมให้ความรู้เกี่ยวกับกฎหมาย	เพื่อให้ความรู้แก่พนักงานและบุคคลทั่วไป	พนักงาน อบต.ท่าก้อและบุคคลทั่วไป	๕๐,๐๐๐	๕๐,๐๐๐	๕๐,๐๐๐	๕๐,๐๐๐	๕๐,๐๐๐	จำนวน	พนักงาน อบต.ท่าก้อและบุคคลทั่วไปเข้าใจและมีความรู้ด้านกฎหมาย	สำนักปลัด อบต. ท่าก้อ
๘	โครงการสนับสนุนการจัดงานสัปดาห์พ่อขุนเม็งรายฯ	เพื่ออุดหนุนอำเภอแม่สรวย	ที่ทำการปกครองอำเภอแม่สรวย	๕๐,๐๐๐	๕๐,๐๐๐	๕๐,๐๐๐	๕๐,๐๐๐	๕๐,๐๐๐	จำนวน	ได้สืบสานวันสำคัญของจังหวัดเชียงราย	ที่ทำการปกครองอำเภอแม่สรวย

ที่	โครงการ	วัตถุประสงค์	เป้าหมาย (ผลผลิตของโครงการ)	งบประมาณ						ตัวชี้วัด (KPI)	ผลที่คาดว่าจะได้รับ	หน่วยงานรับผิดชอบหลัก
				๒๕๖๖ (บาท)	๒๕๖๗ (บาท)	๒๕๖๘ (บาท)	๒๕๖๙ (บาท)	๒๕๗๐ (บาท)	รวม (บาท)			
๙	โครงการประกอบรัฐพิธี	เพื่อสนับสนุนอำเภอแม่สรวย	ที่ทำการปกครองอำเภอแม่สรวย	๒๕,๐๐๐	๒๕,๐๐๐	๒๕,๐๐๐	๒๕,๐๐๐	๒๕,๐๐๐	๒๕,๐๐๐	จำนวน	ได้สนับสนุนสำหรับประกอบรัฐพิธีต่างๆในวันสำคัญ	ที่ทำการปกครองอำเภอแม่สรวย
๑๐	โครงการจัดงานศาลสมเด็จพระนเรศวรมหาราช	เพื่ออุดหนุนอำเภอแม่สรวย	ที่ทำการปกครองอำเภอแม่สรวย	๕๐,๐๐๐	๕๐,๐๐๐	๕๐,๐๐๐	๕๐,๐๐๐	๕๐,๐๐๐	๕๐,๐๐๐	จำนวน	ได้สืบสานวันสำคัญของจังหวัดเชียงใหม่	ที่ทำการปกครองอำเภอแม่สรวย
๑๑	โครงการปรับปรุงภูมิทัศน์ศาลสมเด็จพระนเรศวรมหาราช	เพื่ออุดหนุนอบต.แม่พริก	อบต.แม่พริก	๑๗,๐๐๐	๑๗,๐๐๐	๑๗,๐๐๐	๑๗,๐๐๐	๑๗,๐๐๐	๑๗,๐๐๐	จำนวน	ได้อุดหนุน อบต.แม่พริกปรับปรุงภูมิทัศน์ศาลสมเด็จพระนเรศวรมหาราช	อบต.แม่พริก
๑๒	โครงการวันท้องถิ่นไทย	เพื่อจัดกิจกรรม	พนักงาน อบต.ท่าก้อ ประชาชนตำบลท่าก้อ	๕,๐๐๐	๕,๐๐๐	๕,๐๐๐	๕,๐๐๐	๕,๐๐๐	๕,๐๐๐	จำนวน	มีการจัดกิจกรรม	สำนักปลัด อบต.ท่าก้อ
๑๓	โครงการอบรมพนักงานลูกจ้างและพนักงานจ้างเกี่ยวกับมาตรฐานคุณธรรมจริยธรรม	เพื่อพัฒนาศักยภาพพนักงาน ลูกจ้างและพนักงานจ้าง	พนักงาน ลูกจ้างและพนักงานจ้าง	๑๐๐,๐๐๐	๑๐๐,๐๐๐	๑๐๐,๐๐๐	๑๐๐,๐๐๐	๑๐๐,๐๐๐	๑๐๐,๐๐๐	จำนวน	มีการพัฒนาศักยภาพ	สำนักปลัด อบต.ท่าก้อ
๑๔	โครงการพัฒนาประสิทธิภาพการบริหารงานและการทัศนศึกษาตู่งานผู้บริหาร พนักงาน ลูกจ้างและพนักงานจ้าง	เพื่อพัฒนาศักยภาพพนักงาน อบต.ท่าก้อ	พนักงาน อบต.ท่าก้อ	๘๐๐,๐๐๐	๘๐๐,๐๐๐	๘๐๐,๐๐๐	๘๐๐,๐๐๐	๘๐๐,๐๐๐	๘๐๐,๐๐๐	จำนวน	มีการพัฒนาศักยภาพพนักงาน อบต.ท่าก้อ	สำนักปลัด อบต.ท่าก้อ

รายละเอียดโครงการพัฒนา
แผนพัฒนาพัฒนาท้องถิ่น (พ.ศ. ๒๕๖๑-๒๕๖๕)
สำหรับ องค์การปกครองส่วนท้องถิ่นดำเนินการเอง
องค์การบริหารส่วนตำบลท่าก้อ

- ก. ยุทธศาสตร์การพัฒนาจังหวัด ยุทธศาสตร์ ที่ ๔ การพัฒนาขีดความสามารถด้านการลงทุนและบริการโลจิสติกส์เชื่อมโยงกลุ่มจังหวัด กลุ่มอาเซียน+๖ และGMS
ข. ยุทธศาสตร์การพัฒนาของอปท.ในเขตจังหวัด ยุทธศาสตร์ที่ ๖ การพัฒนาด้านการเมืองการบริหาร
ยุทธศาสตร์การพัฒนา ยุทธศาสตร์ที่ ๖ ด้านการเมืองและการบริหาร
๒.แผนงานบริหารงานทั่วไป(งานวางแผนสถิติและวิชาการ)

ที่	โครงการ	วัตถุประสงค์	เป้าหมาย (ผลผลิตของโครงการ)	งบประมาณ				ตัวชี้วัด	ผลที่คาดว่าจะได้รับ	หน่วยงาน รับผิดชอบ หลัก
				๒๕๖๖ (บาท)	๒๕๖๗ (บาท)	๒๕๖๘ (บาท)	๒๕๖๙ (บาท)			
๑	โครงการอบรม เชิงปฏิบัติการ จัดทำแผนพัฒนา	ให้ความรู้กับ ประชาชนและ พนักงานสังกัด อปท.ทั่วทั้งใน จังหวัดที่แผนพัฒนา จัดทำแผนชุมชน/ หมู่บ้าน	๑.พนักงานสังกัด ใน อปท.ท่า ก้อ จำนวน ๑๐๐ คนและ ประชาชนหมู่ที่ ๑-๒๘ ๒.พนักงานสังกัด ใน อปท.ท่า ก้อและประชาชน ได้รับ ความรู้ในการจัดทำ แผนพัฒนา แผนชุมชน/ หมู่บ้าน	๔๐,๐๐๐	๔๐,๐๐๐	๔๐,๐๐๐	๔๐,๐๐๐	๔๐,๐๐๐	๑.พนักงานร้อยละ ๘๐ เข้าร่วม โครงการ ๒.ร้อยละของ ประชาชนที่เข้า ร่วมอบรม	ฝ่ายนโยบาย และแผน สำนักปลัด/ อบต.ท่าก้อ
๒	โครงการอบรม เชิงปฏิบัติการใน การจัดทำ งบประมาณ	เพื่ออบรมการ จัดทำงบประมาณ และรายละเอียด งบประมาณ	๑.พนักงานสังกัด ใน อปท.ท่า ก้อ จำนวน ๑๐๐ คน ๒.พนักงานสังกัด ใน อปท.ท่า ก้อได้รับความรู้การจัดทำ งบประมาณพร้อมรายละเอียด ได้	๑๐,๐๐๐	๑๐,๐๐๐	๑๐,๐๐๐	๑๐,๐๐๐	๑๐,๐๐๐	๑.พนักงานร้อยละ ๘๐ เข้าร่วม โครงการ ๒.สามารถทำ งบประมาณ รายละเอียดใน รายงานของ ตนเองได้	ฝ่ายนโยบาย และแผน สำนักปลัด/ อบต.ท่าก้อ

ที่	โครงการ	วัตถุประสงค์	เป้าหมาย (ผลผลิตของโครงการ)	งบประมาณ					ตัวชี้วัด	ผลที่คาดว่าจะได้รับ	หน่วยงาน รับผิดชอบ หลัก
				๒๕๖๖ (บาท)	๒๕๖๗ (บาท)	๒๕๖๘ (บาท)	๒๕๖๙ (บาท)	๒๕๗๐ (บาท)			
๓	โครงการส่งเสริมและสนับสนุนกระบวนการของคณะกรรมการดำเนินการจัดทำแผนพัฒนาท้องถิ่น	เพื่อพัฒนาศักยภาพคณะกรรมการจัดทำแผนพัฒนา	คณะกรรมการจัดทำแผนพัฒนา ๒. คณะกรรมการจัดทำแผนพัฒนา ศักยภาพการทำงาน	๕๐,๐๐๐	๕๐,๐๐๐	๕๐,๐๐๐	๕๐,๐๐๐	๕๐,๐๐๐	ร้อยละ ของคณะ กรรมการ การที่เข้า ร่วม	มีการพัฒนา ศักยภาพ คณะกรรมการ พัฒนาแผนพัฒนา อปต. ทำก้อ	ฝ่ายนโยบาย และแผน สำนักปลัด/ อปต. ทำก้อ
๔	โครงการพัฒนาและบูรณาการเชื่อมโยงแผนพัฒนาหมู่บ้านสู่แผนพัฒนาท้องถิ่น	เพื่อบูรณาการและเชื่อมโยงแผนพัฒนาหมู่บ้านสู่แผนพัฒนาท้องถิ่น	จำนวน ๒๘ หมู่บ้าน ๒. แผนพัฒนาหมู่บ้านมี ความสอดคล้องกับ แผนพัฒนาท้องถิ่น	๓๐,๐๐๐	๓๐,๐๐๐	๓๐,๐๐๐	๓๐,๐๐๐	๓๐,๐๐๐	จำนวน	มีการพัฒนาและ บูรณาการเชื่อมโยง แผนพัฒนาหมู่บ้านสู่ แผนพัฒนาท้องถิ่น	ฝ่ายนโยบาย และแผน สำนักปลัด/ อปต. ทำก้อ
๕	โครงการจ้างเหมาบริหารจัดการการจัดทำข้อมูล	เพื่อจัดทำและรวบรวมข้อมูล ในการทำ แผนพัฒนาท้องถิ่น	ข้อมูลพื้นที่ในเขตตำบล ทำก้อ จำนวน ๒๘ หมู่บ้าน ๒. ข้อมูลมีความถูกต้อง และชัดเจน	๓๐,๐๐๐	๓๐,๐๐๐	๓๐,๐๐๐	๓๐,๐๐๐	๓๐,๐๐๐	จำนวน	ข้อมูลในพื้นที่ตำบล ทำก้อมีความถูกต้อง และชัดเจน	ฝ่ายนโยบาย และแผน สำนักปลัด/ อปต. ทำก้อ
๔	โครงการประชุมประชาคมระดับตำบล	เพื่อจัดเวทีประชาคม ท้องถิ่นตำบลทำก้อใน การจัดทำแผนพัฒนา ท้องถิ่น เพื่อนำมาสู่การ จัดทำข้อบัญญัติ งบประมาณรายจ่ายใน ปีงบประมาณ	๑. พนักงานสังกัด ใน อปต. ทำก้อและ ประชาชนในพื้นที่ตำบล ทำก้อ ๒. โครงการที่นำมาบรรจุ ในแผนพัฒนาท้องถิ่น ตรงตามความต้องการ และตอบสนองการแก้ไข ปัญหาของประชาชน ได้ อย่างแท้จริง	๓๐,๐๐๐	๓๐,๐๐๐	๓๐,๐๐๐	๓๐,๐๐๐	๓๐,๐๐๐	จำนวน	มีการจัดเวที ประชาคมระดับ ตำบลและโครงการที่ นำมาบรรจุใน แผนพัฒนาท้องถิ่น ตรงตามความ ต้องการและ ตอบสนองการแก้ไข ปัญหาของประชาชน	ฝ่ายนโยบาย และแผน สำนักปลัด/ อปต. ทำก้อ

ที่	โครงการ	วัตถุประสงค์	เป้าหมาย (ผลผลิตของโครงการ)	งบประมาณ					ตัวชี้วัด	ผลที่คาดว่าจะได้รับ	หน่วยงานรับผิดชอบหลัก
				๒๕๖๖ (บาท)	๒๕๖๗ (บาท)	๒๕๖๘ (บาท)	๒๕๖๙ (บาท)	๒๕๗๐ (บาท)			
๗	โครงการบริหารจัดการความเสี่ยง	๑. เพื่อให้ผู้เข้าอบรมมีความรู้เรื่องการบริหารความเสี่ยง ๒. เพื่อให้ผู้เข้าอบรมได้เข้าใจวิธีการ ขั้นตอนการปฏิบัติงาน ในเรื่องการบริหารความเสี่ยง	๑. พนักงานสังกัด ใน อบต.ท่าก้อ จำนวน ๑๐๐ คน ๒. พนักงานสังกัด ใน อบต.ท่าก้อ ได้รับความรู้ การบริหารความเสี่ยง	๒๐,๐๐๐	๒๐,๐๐๐	๒๐,๐๐๐	๒๐,๐๐๐	๒๐,๐๐๐	๑. พนักงานร้อยละ ๘๐ เข้าร่วมโครงการ ๒. แบบประเมินโครงการ	๑. ผู้เข้าอบรมมีความรู้เรื่องการบริหารความเสี่ยง ๒. ผู้เข้าอบรมได้เข้าใจวิธีการ ขั้นตอนการบริหาร ความเสี่ยง	ฝ่ายนโยบายและแผน สำนักงาน อบต.ท่าก้อ
๘	โครงการติดตามและประเมินผล แผนพัฒนาท้องถิ่น	เพื่อติดตามและประเมินผลตามแผนพัฒนาท้องถิ่น	๑. จำนวนโครงการ/กิจกรรม ที่บรรจุในแผนพัฒนาท้องถิ่น ๒. โครงการ/กิจกรรม สามารถตอบสนองความต้องการของประชาชน ตรงตามแผนพัฒนาท้องถิ่น	๑๐,๐๐๐	๑๐,๐๐๐	๑๐,๐๐๐	๑๐,๐๐๐	๑๐,๐๐๐	จำนวนโครงการ/กิจกรรมที่ดำเนินการ	มีการติดตามและประเมินผล แผนพัฒนาท้องถิ่น อย่างมีประสิทธิภาพ	ฝ่ายนโยบายและแผน สำนักงาน อบต.ท่าก้อ

**รายละเอียดโครงการพัฒนา
แผนพัฒนาพัฒนาท้องถิ่น (พ.ศ.๒๕๖๑-๒๕๖๕)
สำหรับ องค์การปกครองส่วนท้องถิ่นดำเนินการเอง
องค์การบริหารส่วนตำบลทากี**

- ก. ยุทธศาสตร์การพัฒนาจังหวัด ยุทธศาสตร์ ที่ ๔ การพัฒนาขีดความสามารถด้านการลงทุนและบริการโลจิสติกส์เชื่อมโยงกลุ่มจังหวัด กลุ่มอาเซียน+๖ และGMS
- ข. ยุทธศาสตร์พัฒนาของอปท.ในเขตจังหวัด ยุทธศาสตร์ที่ ๖ การพัฒนาด้านการเมืองการบริหาร
ยุทธศาสตร์การพัฒนา ยุทธศาสตร์ที่ ๖ ด้านการเมืองและการบริหาร
๓.แผนงานบริหารงานทั่วไป(งานบริหารงานคลัง)

ที่	โครงการ	วัตถุประสงค์	เป้าหมาย (ผลผลิตของ โครงการ)	งบประมาณ					ตัวชี้วัด	ผลที่คาดว่าจะได้รับ	หน่วยงาน รับผิดชอบ หลัก
				๒๕๖๖ (บาท)	๒๕๖๗ (บาท)	๒๕๖๘ (บาท)	๒๕๖๙ (บาท)	๒๕๗๐ (บาท)			
๑	โครงการจัดทำ แผนที่ภาษีและ ทรัพย์สิน ทรัพย์สิน	๑.เพื่อเป็นการเพิ่มรายได้ให้กับอปท. ทำถือโดยสามารถจัดเก็บภาษีต่าง ๆ ได้อย่างครบถ้วน ถูกต้อง เป็นธรรม และสะดวกรวดเร็ว ๒.เพื่อเป็นการเตรียมความพร้อม รองรับการจัดเก็บภาษีที่ดินและสิ่ง ปลูกสร้าง ๓.เพื่อเป็นประโยชน์ในการบริหารงาน ด้านการจัดเก็บรายได้ ของ อปท.ทำ ถือ ๔. เพื่อให้ สอดคล้องกับ การ เปลี่ยนแปลงของข้อมูลที่ดินในปัจจุบัน ๕.เพื่อให้แผนที่ภาษีและทะเบียน ทรัพย์สินเป็นเครื่องมือในการจัดเก็บ ภาษี และค่าธรรมเนียมต่าง ๆ ของ อปท.ทำถือให้มีประสิทธิภาพมากขึ้น	จัดทำแผนที่ภาษี และทะเบียน ทรัพย์สินในเขต พื้นที่ อปท.ทำถือ จำนวน ๒๘ หมู่บ้าน	๕๐๐,๐๐๐ (บาท)	๕๐๐,๐๐๐ (บาท)	๕๐๐,๐๐๐ (บาท)	๕๐๐,๐๐๐ (บาท)	๕๐๐,๐๐๐ (บาท)	จำนวน	๑.อปท.ทำถือมีรายได้ เพิ่มขึ้น ๒.อปท.ทำถือมีฐานข้อมูล รองรับการจัดเก็บภาษีที่ดิน และสิ่งปลูกสร้าง ๓.อปท.ทำถือมีฐานข้อมูล ทางด้านการจัดเก็บภาษีที่ดิน อย่างครบถ้วนถูกต้อง ๔.อปท.ทำถือสามารถ บริหารงานด้านการจัดเก็บ รายได้ได้อย่างมี ประสิทธิภาพ ๕.อปท.ทำถือมีระบบการ จัดเก็บภาษีที่แน่นอน ถูกต้องและเป็นธรรม	กองคลัง อปท.ทำถือ

ที่	โครงการ	วัตถุประสงค์	เป้าหมาย (ผลผลิตของโครงการ)	งบประมาณ				ตัวชี้วัด	ผลที่คาดว่าจะได้รับ	หน่วยงานรับผิดชอบหลัก
				๒๕๖๖ (บาท)	๒๕๖๗ (บาท)	๒๕๖๘ (บาท)	๒๕๖๙ (บาท)			
๒	โครงการอบรมให้ความรู้แก่ผู้เสียภาษี	<p>๑. เพื่อเป็นการเพิ่มรายได้ให้กับ อบต. ทำก้อ โดยสามารถจัดเก็บภาษีต่าง ๆ ได้อย่างครบถ้วนถูกต้อง เป็นธรรม</p> <p>๒. เพื่อให้การจัดเก็บภาษีได้ตามเป้าหมายกำหนด</p> <p>๓. เพื่อให้ความรู้เกี่ยวกับกฎหมายที่เกี่ยวข้องกับเรื่องภาษี และแนะนำขั้นตอน วิธีการในการชำระภาษีให้แก่ผู้ที่อยู่ในข่ายต้องชำระภาษีได้เข้าใจและเห็นความสำคัญของการชำระภาษี</p> <p>๔. เพื่อให้เกิดความสัมพันธ์อันดีระหว่างผู้ที่อยู่ในข่าย</p>	<p>๑. ผู้เสียภาษีในพื้นที่ ตำบลทำก้อ จำนวน ๒๐๐ ราย</p> <p>๒. ประชาชนผู้อยู่ในข่ายต้องชำระภาษี ที่ดินและสิ่งปลูกสร้าง ภาษีป้ายมีความรู้ ความเข้าใจเกี่ยวกับกฎหมายภาษีและเห็นความสำคัญของการชำระภาษี</p>	๕๐,๐๐๐ (บาท)	๕๐,๐๐๐ (บาท)	๕๐,๐๐๐ (บาท)	๕๐,๐๐๐ (บาท)	จำนวน	<p>๑. ผู้ที่อยู่ในข่ายต้องชำระภาษีมีความรู้ความเข้าใจเกี่ยวกับกฎหมายที่เกี่ยวข้องกับเรื่องภาษี ขั้นตอนและวิธีการในการชำระภาษี และเห็นความสำคัญของการชำระภาษี</p> <p>๒. สามารถจัดเก็บภาษีได้ตามเป้าหมายกำหนด</p> <p>๓. การจัดเก็บรายได้ของ อบต. ทำก้อมีประสิทธิภาพมากขึ้น</p> <p>๔. เกิดความสัมพันธ์อันดีระหว่างผู้ที่อยู่ในข่ายต้องชำระภาษีกับผู้บริหารที่หน้าทีในการจัดเก็บ</p>	กองคลัง อบต. ทำก้อ

รายละเอียดโครงการพัฒนา
แผนพัฒนาพัฒนาท้องถิ่น (พ.ศ.๒๕๖๑-๒๕๖๕)
สำหรับ องค์การปกครองส่วนท้องถิ่นดำเนินการเอง
องค์การบริหารส่วนตำบลท่าก้อ

- ก. ยุทธศาสตร์การพัฒนาจังหวัด ยุทธศาสตร์ที่ ๔ การพัฒนาขีดความสามารถในการแข่งขันด้านการลงทุนและบริการโลจิสติกส์เชื่อมโยงกลุ่มจังหวัด กลุ่มอาเซียน+๖ และGMS
ข. ยุทธศาสตร์การพัฒนาของอปท.ในเขตจังหวัด ยุทธศาสตร์ที่ ๖ การพัฒนาด้านการเมืองการปกครองและการบริหาร
ยุทธศาสตร์การพัฒนา ยุทธศาสตร์ที่ ๖ ด้านการเมืองและการบริหาร

๔.แผนงานยุทธศาสตร์และการโยธา

ที่	โครงการ	วัตถุประสงค์	เป้าหมาย (ผลผลิตของ โครงการ)	งบประมาณ					ตัวชี้วัด (KPI)	ผลที่คาดว่าจะ ได้รับ	หน่วยงาน รับผิดชอบ
				๒๕๖๖ (บาท)	๒๕๖๗ (บาท)	๒๕๖๘ (บาท)	๒๕๖๙ (บาท)	๒๕๗๐ (บาท)			
๑	เงินอุดหนุนค่าจ้างก่อสร้าง (ค่า K)	เพื่อจ่ายชดเชยงานก่อสร้าง	โครงการก่อสร้างต่างๆ	๒๐๐,๐๐๐	๒๐๐,๐๐๐	๒๐๐,๐๐๐	๒๐๐,๐๐๐	๒๐๐,๐๐๐	จำนวน	งานก่อสร้างมีการดำเนินการ	กองช่าง อบต.ท่าก้อ
๒	รายจ่ายเพื่อ ออกแบบและ ควบคุมงาน	เพื่อจ่ายเป็นค่า ออกแบบและ ควบคุมงาน	โครงการก่อสร้าง ต่างๆ	๒๐๐,๐๐๐	๒๐๐,๐๐๐	๒๐๐,๐๐๐	๒๐๐,๐๐๐	๒๐๐,๐๐๐	จำนวน	งานก่อสร้างมีการดำเนินการ	กองช่าง อบต.ท่าก้อ

๒. บัญชีโครงการพัฒนาท้องถิ่น

รายละเอียดโครงการพัฒนา
ที่นำมาจากแผนพัฒนาหมู่บ้านและแผนพัฒนาชุมชน
(พ.ศ. ๒๕๖๖-๒๕๗๐)

- ก. ยุทธศาสตร์การพัฒนาจังหวัด ยุทธศาสตร์ที่ ๖ การพัฒนาคุณภาพชีวิตและทรัพยากรมนุษย์เพื่อให้ประชาชนอยู่เย็นเป็นสุข
ข. ยุทธศาสตร์การพัฒนาของอปท. ในเขตจังหวัด ยุทธศาสตร์ที่ ๔ การพัฒนาคุณภาพชีวิตและการป้องกันบรรเทาสาธารณภัย

๑. ยุทธศาสตร์ที่ ๑ การพัฒนาคุณภาพชีวิต

๑.๑ แผนงานการรักษาสภาพใน

ที่	โครงการ	วัตถุประสงค์	เป้าหมาย(ผลผลิตของโครงการ)	งบประมาณ					ตัวชี้วัด (KPI)	ผลที่คาดว่าจะได้รับ	หน่วยงานรับผิดชอบหลัก
				๒๕๖๖ (บาท)	๒๕๖๗ (บาท)	๒๕๖๘ (บาท)	๒๕๖๙ (บาท)	๒๕๗๐ (บาท)			
๑	โครงการรณรงค์ป้องกันและแก้ไขปัญหายาเสพติด	เพื่อเสริมสร้างศักยภาพของผู้นำชุมชนให้เกิดการตื่นตัวในการแก้ไขปัญหา ยาเสพติดให้หมดไป สร้างกลไกการมีส่วนร่วมในการลดปัญหาการแพร่ระบาดของยาเสพติดให้หมดไป ของยาเสพติดให้หมดไป ก ร แ ล ก เป ลี ย น ประสบการณ์ที่ดีในการปฏิบัติงานให้เกิดผลเป็นรูปธรรมและนำไปสู่การพัฒนาประยุกต์ใน การวางแผนแก้ไขปัญหายาเสพติดให้ตรงจุดมากที่สุด	๑.ผู้เข้าร่วมกิจกรรมโครงการผู้บริหารท้องถิ่น สมาชิกสภาท้องถิ่น กำนัน ผู้ใหญ่ บ้าน ผู้ช่วย ผู้ใหญ่บ้านพนัก งานส่วนตำบล ลูกจ้างประจำ อาสาสมัครสาธารณสุขประจำหมู่บ้าน (อสม.) อาสาสมัครป้องกันภัยฝ่ายพลเรือน (อปพร.) กลุ่มโรงเรียนในตำบลทำกิจกรรม	๕๐,๐๐๐	๕๐,๐๐๐	๕๐,๐๐๐	๕๐,๐๐๐	๕๐,๐๐๐	ผู้บริหารท้องถิ่น สมาชิกสภาท้องถิ่น กำนัน ผู้ใหญ่บ้าน ผู้ช่วยผู้ใหญ่บ้าน พนักงานส่วนตำบล ลูกจ้างประจำ อาสาสมัครสาธารณสุขประจำหมู่บ้าน (อสม.) อาสาสมัครป้องกันภัยฝ่ายพลเรือน (อปพร.) กลุ่มโรงเรียนในตำบลทำกิจกรรมที่เข้าร่วมโครงการ จำนวน ๕๐ คน เกิดการตื่นตัวในการแก้ไขปัญหายาเสพติด	ผู้เข้าร่วมโครงการฯ มีความเข้าใจโทษและภัยของยาเสพติด และร่วมมือกันในการแก้ไขให้หมดสิ้นไปจากท้องถิ่น	ฝ่ายป้องกัน สำนักปลัด อบต. ท้าก้อ

ที่	โครงการ	วัตถุประสงค์	เป้าหมาย(ผลผลิตของโครงการ)	งบประมาณ					ตัวชี้วัด (KPI)	ผลที่คาดว่าจะได้รับ	หน่วยงานรับผิดชอบหลัก
				๒๕๖๖ (บาท)	๒๕๖๗ (บาท)	๒๕๖๘ (บาท)	๒๕๖๙ (บาท)	๒๕๗๐ (บาท)			
๒	โครงการฝึกซ้อมแผนป้องกันและบรรเทาสาธารณภัย	เพื่อให้ผู้เข้าร่วมโครงการมีความรู้ด้านการป้องกันและบรรเทาสาธารณภัยที่เกิดขึ้น	๑.จำนวนผู้เข้าร่วมกิจกรรมโครงการฯ ๕๐ คน ๒.ผู้เข้าร่วมโครงการฯ ได้รับความรู้ด้านสาธารณภัยต่างๆ เช่นอัคคีภัย, ภาวะภัย, อุทกภัย, แผ่นดินไหว, ดินโคลนถล่ม ฯลฯ	๗๐,๐๐๐	๗๐,๐๐๐	๗๐,๐๐๐	๗๐,๐๐๐	๗๐,๐๐๐	๑.ผู้เข้าร่วมโครงการฯ จำนวน ๕๐ คน มีความรู้เมื่อเกิดภัยสามารถช่วยเหลือนำตัวหนีภัยได้ทันเวลา ๒.ชุมชนมีความสงบเรียบร้อย ๓.ประชาชนมีความปลอดภัยในชีวิตและทรัพย์สิน	ผู้เข้าร่วมโครงการฯ มีความรู้ด้านการป้องกันและบรรเทาสาธารณภัยที่เกิดขึ้น ทั้งก่อนเกิดภัย, ขณะเกิดภัย, และหลังเกิดภัย	ฝ่ายป้องกัน สำนักปลัด อบต. ทำก้อ
๓	ลงทะเบียนฝึกอบรม (อาสาสมัครป้องกันภัยฝ่ายพลเรือน)	เพื่อจัดตั้งอาสาสมัครป้องกันภัยฝ่ายพลเรือนใหม่หมู่บ้านละ ๒ คน ทั้ง ๒๘ หมู่บ้าน โดยมอบหมายให้ศูนย์ ปภ. เชียงราย เป็นผู้จัดฝึกอบรมฯ	๑.จำนวนสมาชิก อบพร. เข้าร่วมการฝึกอบรม ๕๖ คน ๒.องค์การบริหารส่วนตำบลทำก้อ มีสมาชิก อบพร. ที่ผ่านการฝึกอบรมจากศูนย์ป้องกันและบรรเทาสาธารณภัยเขต ๑๕ เชียงรายมีความรู้ความเข้าใจในบทบาทหน้าที่ กฎหมายทั่วไปที่ อบพร. ควรรู้สิทธิหน้าที่ และสวัสดิการของอาสาสมัครป้องกันภัยฝ่ายพลเรือน	๓๐๐,๐๐๐	๓๐๐,๐๐๐	๓๐๐,๐๐๐	๓๐๐,๐๐๐	๓๐๐,๐๐๐	ประชากรภายในหมู่บ้าน ร้อยละ ๒ มีจำนวนสมาชิก อบพร. ในการปฏิบัติหน้าที่ในหมู่บ้าน	ตำบลทำก้อทั้ง ๒๘ หมู่บ้าน แต่ละบ้าน มีจำนวนสมาชิก อบพร. ในหมู่บ้าน	ฝ่ายป้องกัน สำนักปลัด อบต. ทำก้อ

ที่	โครงการ	วัตถุประสงค์	เป้าหมาย(ผลผลิตของโครงการ)	งบประมาณ					ตัวชี้วัด (KPI)	ผลที่คาดว่าจะได้รับ	หน่วยงานรับผิดชอบหลัก
				๒๕๖๖ (บาท)	๒๕๖๗ (บาท)	๒๕๖๘ (บาท)	๒๕๖๙ (บาท)	๒๕๗๐ (บาท)			
๔	โครงการวันอาสาป้องกันภัยฝ่ายพลเรือน	เพื่อเป็นการแสดงศักยภาพของสมาชิก (อปพร.) ที่มีความพร้อมในการทำงานมีความอดทน เสียสละ และเป็นแบบอย่างที่ดีของสังคมและสร้างความสามัคคี การทำงานแบบมีส่วนร่วมในลักษณะเครือข่าย การเชิญเกียรติแก่สมาชิก (อปพร.) ให้เกิดขวัญกำลังใจที่ได้เสียสละทำงานเพื่อสังคมด้วยดีตลอดมา	๑.อาสาสมัครป้องกันภัยฝ่ายพลเรือนองค์การบริหารส่วนตำบลท่าก้อ จำนวน ๔๐ คน ๒.เป็นการยกย่องเชิดชูเกียรติแสดงถึงศักยภาพของสมาชิก (อปพร.) ที่มีความพร้อมในการทำงาน มีความอดทน เสียสละ และเป็นแบบอย่างที่ดีของสังคมและสร้างความสามัคคี การทำงานแบบมีส่วนร่วม	๑๐๐,๐๐๐	๑๐๐,๐๐๐	๑๐๐,๐๐๐	๑๐๐,๐๐๐	๑๐๐,๐๐๐	อาสาสมัครป้องกันภัยฝ่ายพลเรือน จำนวน ๔๐ คน ที่เข้าร่วมโครงการฯ เกิดความภาคภูมิใจ และขวัญกำลังใจที่ได้เสียสละทำงานเพื่อสังคมด้วยดีตลอดมา	สมาชิก อปพร. มีขวัญ กำลังใจในการปฏิบัติหน้าที่และเกิดความรัก สามัคคีหมู่คณะ	ฝ่ายป้องกัน สำนักปลัด อบต. ท่าก้อ
๕	โครงการป้องกันและแก้ไขปัญหาไฟฟ้า	เพื่อให้ผู้นำชุมชน ประชาชนเจ้าหน้าที่ส่วนงานที่เกี่ยวข้อง ได้มีความรู้ความเข้าใจถึง ทรัพยากรธรรมชาติป่า ทรัพยากรธรรมชาติป่าไม้และสิ่งแวดลอม ผลกระทบจากปัญหาไฟฟ้า	๑.จำนวนผู้เข้าร่วมโครงการฯ ๒๘ หมู่ บ้านฯ ๕๐ คน ๒.จัดฝึกอบรมให้ความรู้ ประชาชน กิจกรรมทำแนวกันไฟ กิจ กรรมลาดตระเวนไฟฟ้า	๔๐๐,๐๐๐	๔๐๐,๐๐๐	๔๐๐,๐๐๐	๔๐๐,๐๐๐	๔๐๐,๐๐๐	๑.ประชาชนผู้เข้าร่วมกิจกรรม ๒๘ หมู่บ้านฯ ๕๐ คน ๒.หน่วยงานบูรณาการในพื้นที่ ตำบลท่าก้อ	ประชาชน ผู้นำ ชุมชน มีความเข้าใจถึงทรัพยากรธรรมชาติ ป่าไม้และสิ่งแวดลอม ผลกระทบ จากปัญหาไฟฟ้า	ฝ่ายป้องกัน สำนักปลัด อบต. ท่าก้อ

รายละเอียดโครงการพัฒนา
ที่นำมาจากแผนพัฒนาหมู่บ้านและแผนพัฒนาชุมชน
(พ.ศ. ๒๕๖๖-๒๕๗๐)

องค์การบริหารส่วนตำบลท่าก้อ อำเภอแม่สรวย จังหวัดเชียงราย
ก.ยุทธศาสตร์การพัฒนาจังหวัด ยุทธศาสตร์ที่ ๖ การพัฒนาคุณภาพชีวิตและทรัพยากรมนุษย์เพื่อให้ประชาชนอยู่เย็นเป็นสุข
ข. ยุทธศาสตร์การพัฒนาของอปท.ในเขตจังหวัด ยุทธศาสตร์ที่ ๔ การพัฒนาคุณภาพชีวิตและการป้องกันบรรเทาสาธารณภัย
๑.ยุทธศาสตร์ที่ ๑ การพัฒนาด้านคุณภาพชีวิต

๑.๒ แผนงานการศึกษา

ที่	โครงการ	วัตถุประสงค์	เป้าหมาย (ผลผลิต ของ โครงการ)	งบประมาณ				ตัวชี้วัด (KPI)	ผลที่คาดว่าจะ ได้รับ	หน่วยงาน รับผิดชอบ หลัก
				๒๕๖๖ (บาท)	๒๕๖๗ (บาท)	๒๕๖๘ (บาท)	๒๕๖๙ (บาท)			
๑	โครงการรณรงค์ ป้องกันและแก้ไข ปัญหายาเสพติด ทุ ปี นิมิ เฮอร์วัน	เพื่อสร้างภูมิคุ้มกัน ยาเสพติดให้กับเด็ก และเยาวชน	เยาวชน หมู่ ๑- ๒๘	๒๐๐,๐๐๐	๒๐๐,๐๐๐	๒๐๐,๐๐๐	๒๐๐,๐๐๐	๒๐๐,๐๐๐	เด็กและเยาวชน มีภูมิคุ้มกันยา เสพติด	กอง การศึกษา อบต. ท่าก้อ

รายละเอียดโครงการพัฒนา
ที่นำมาจากแผนพัฒนาหมู่บ้านและแผนพัฒนาชุมชน
(พ.ศ. ๒๕๖๖-๒๕๗๐)

องค์การบริหารส่วนตำบลท่าก้อ อำเภอแม่สรวย จังหวัดเชียงราย
ก.ยุทธศาสตร์การพัฒนาจังหวัด ยุทธศาสตร์ที่ ๖ การพัฒนาคุณภาพชีวิตและทรัพยากรมนุษย์เพื่อให้ประชาชนอยู่เย็นเป็นสุข
ข. ยุทธศาสตร์การพัฒนาของอปท. ในเขตจังหวัด ยุทธศาสตร์ที่ ๔ การพัฒนาคุณภาพชีวิตและการป้องกันบรรเทาสาธารณภัย
๑. ยุทธศาสตร์ที่ ๑ การพัฒนาด้านคุณภาพชีวิต

๑.๓ แผนงานสาธารณสุข

ที่	โครงการ	วัตถุประสงค์	เป้าหมาย(ผลผลิตของโครงการ)	งบประมาณ				ตัวชี้วัด (KPI)	ผลที่คาดว่าจะได้รับ	หน่วยงานรับผิดชอบ
				๒๕๖๖ (บาท)	๒๕๖๗ (บาท)	๒๕๖๘ (บาท)	๒๕๖๙ (บาท)			
๑	โครงการรณรงค์ป้องกันและควบคุมโรคระบาด	เพื่อป้องกันและควบคุมโรคระบาดในพื้นที่	๑.หมู่บ้านในเขต อบต. ๒.สถิติการแพร่ระบาดของโรค	๒๐,๐๐๐	๒๐,๐๐๐	๒๐,๐๐๐	๒๐,๐๐๐	สถิติการแพร่ระบาดของโรคในเขต อบต.	สามารถป้องกันโรคระบาดในพื้นที่	งานสาธารณสุข สำนักปลัด อบต.ท่าก้อ
๒	โครงการรณรงค์การป้องกันและแก้ไข ปัญหาโรคใช้เลือดออก	เพื่อป้องกันการแพร่ระบาดของโรคใช้เลือดออกในพื้นที่	๑.หมู่บ้านในเขต อบต. ๒.การแพร่ระบาดของโรคใช้เลือดออก	๑๐๐,๐๐๐	๑๐๐,๐๐๐	๑๐๐,๐๐๐	๑๐๐,๐๐๐	สถิติการแพร่ระบาดของโรคใช้เลือดออกในเขต อบต.ลดลง	การแพร่ระบาดของโรคใช้เลือดออกในพื้นที่ลดลง	งานสาธารณสุข สำนักปลัด อบต.ท่าก้อ
๓	โครงการรณรงค์ป้องกันและควบคุมโรคพิษสุนัขบ้า	เพื่อป้องกันการแพร่ระบาดของโรคพิษสุนัขบ้าในเขต อบต.	๑.หมู่บ้านในเขต อบต. ๒.สถิติการเกิดโรคพิษสุนัขบ้า	๓๐,๐๐๐	๓๐,๐๐๐	๓๐,๐๐๐	๓๐,๐๐๐	สถิติการเกิดโรคพิษสุนัขบ้าในพื้นที่เขต อบต.	ไม่มีการระบาดของโรคพิษสุนัขบ้าในพื้นที่เขต อบต.	งานสาธารณสุข สำนักปลัด อบต.ท่าก้อ
๔	โครงการป้องกัน แก้ไขปัญหาเอชไอวี และเพศสัมพันธ์แก่ เด็กและเยาวชน	เพื่อให้ความรู้แก่ เด็กและเยาวชน เรื่องปัญหาโรคเอดส์และเพศสัมพันธ์	๑.เด็กและเยาวชนในเขต อบต. ๒.การติดต่อทางเพศสัมพันธ์ที่ลดลงในกลุ่มเป้าหมาย	๑๐,๐๐๐	๑๐,๐๐๐	๑๐,๐๐๐	๑๐,๐๐๐	ร้อยละ ๖๐ ของกลุ่มเป้าหมายมีความรู้ความเข้าใจในการป้องกันตัวเอง	เด็กและเยาวชนมีความรู้ความเข้าใจเป็นอย่างดี	งานสาธารณสุข สำนักปลัด อบต.ท่าก้อ

รายละเอียดโครงการพัฒนา
ที่นำมาจากแผนพัฒนาหมู่บ้านและแผนพัฒนาชุมชน
(พ.ศ. ๒๕๖๖-๒๕๗๐)

องค์การบริหารส่วนตำบลท่าก้อ อำเภอแม่สรวย จังหวัดเชียงราย

ก. ยุทธศาสตร์การพัฒนาจังหวัด ยุทธศาสตร์ที่ ๖ การพัฒนาคุณภาพชีวิตและทรัพยากรมนุษย์เพื่อให้ประชาชนอยู่เย็นเป็นสุข
ข. ยุทธศาสตร์การพัฒนาของอปท. ในเขตจังหวัด ยุทธศาสตร์ที่ ๔ การพัฒนาคุณภาพชีวิตและการป้องกันบรรเทาสาธารณภัย

๑. ยุทธศาสตร์ที่ ๑ การพัฒนาด้านคุณภาพชีวิต

๑.๔ แผนงานสร้างความเข้มแข็งของชุมชน

ที่	โครงการ	วัตถุประสงค์	เป้าหมาย (ผลผลิตของ โครงการ)	งบประมาณ					ตัวชี้วัด (KPI)	ผลที่คาดว่าจะ ได้รับ	หน่วยงาน รับผิดชอบ หลัก
				๒๕๖๖(บาท)	๒๕๖๗ (บาท)	๒๕๖๘ (บาท)	๒๕๖๙ (บาท)	๒๕๗๐ (บาท)			
๑	โครงการอบรมการดูแล สุขภาพของผู้สูงอายุ	เพื่อให้ผู้สูงอายุได้ ดูแลสุขภาพของตน เองได้อย่างถูก วิธี	ผู้สูงอายุตำบล ท่าก้อ จำนวน ๕๐ คน	๒๐,๐๐๐	๒๐,๐๐๐	๒๐,๐๐๐	๒๐,๐๐๐	๒๐,๐๐๐	จำนวน ผู้สูงอายุที่มี สุขภาพดีขึ้น	สำนักปลัด/ อบต.ท่าก้อ	
๒	โครงการพัฒนาศักยภาพ คณะกรรมการพัฒนา สตรีตำบลท่าก้อ	เพื่อพัฒนาศักยภาพ กลุ่มสตรี	กลุ่มสตรีตำบล ท่าก้อ จำนวน ๓๕ คน	๒๐,๐๐๐	๒๐,๐๐๐	๒๐,๐๐๐	๒๐,๐๐๐	๒๐,๐๐๐	จำนวน มีความรู้เพิ่มขึ้น	สำนักปลัด/ อบต.ท่าก้อ	
๓	โครงการวันสตรีสากล ตำบลท่าก้อ	เพื่อส่งเสริมความรู้	กลุ่มสตรีตำบล ท่าก้อ จำนวน ๑๐๐ คน	๓๐,๐๐๐	๓๐,๐๐๐	๓๐,๐๐๐	๓๐,๐๐๐	๓๐,๐๐๐	จำนวน มีความรู้เพิ่มขึ้น	สำนักปลัด/ อบต.ท่าก้อ	
๔	โครงการอุดหนุนกลุ่ม พัฒนาสตรี	เพื่ออุดหนุนกลุ่ม พัฒนาสตรีในตำบล ท่าก้อ	กลุ่มพัฒนาสตรี ตำบลท่าก้อ	๓๐,๐๐๐	๓๐,๐๐๐	๓๐,๐๐๐	๓๐,๐๐๐	๓๐,๐๐๐	จำนวน กลุ่มพัฒนาสตรี การพัฒนา ศักยภาพ	สำนักปลัด/ อบต. ท่าก้อ	

ที่	โครงการ	วัตถุประสงค์	เป้าหมาย(ผลผลิตของโครงการ)	งบประมาณ					ตัวชี้วัด (KPI)	ผลที่คาดว่าจะได้รับ	หน่วยงานรับผิดชอบหลัก
				๒๕๖๖ (บาท)	๒๕๖๗ (บาท)	๒๕๖๘ (บาท)	๒๕๖๙ (บาท)	๒๕๗๐ (บาท)			
๕	โครงการอบรมการแปรรูปผลิตผลทางการเกษตร(เช่นล้าง)	เพิ่มมูลค่าของผลผลิตทางการเกษตร	ผู้เข้าร่วมอบรมจำนวน ๕๐ คน	๑๕,๒๐๐	๑๕,๒๐๐	๑๕,๒๐๐	๑๕,๒๐๐	๑๕,๒๐๐	จำนวน	สร้างรายได้	สำนักปลัด/อบต.ท่าก้อ
๖	โครงการอบรมการแปรรูปผลิตผลทางการเกษตร(เช่นคอก)	เพิ่มมูลค่า	ผู้เข้าร่วมอบรมจำนวน ๕๐ คน	๑๕,๒๐๐	๑๕,๒๐๐	๑๕,๒๐๐	๑๕,๒๐๐	๑๕,๒๐๐	จำนวน	สร้างรายได้	สำนักปลัด/อบต.ท่าก้อ
๗	โครงการอบรมการถนอมอาหาร	ส่งเสริมการใช้ในครัวเรือน	ผู้เข้าร่วมอบรมจำนวน ๕๐ คน	๑๕,๒๐๐	๑๕,๒๐๐	๑๕,๒๐๐	๑๕,๒๐๐	๑๕,๒๐๐	จำนวน	สร้างรายได้	สำนักปลัด/อบต.ท่าก้อ
๘	โครงการฝึกอบรมส่งเสริมกิจกรรมการพัฒนาคุณภาพชีวิตผู้สูงอายุ ผู้พิการ ผู้ด้อยโอกาส เด็ก	เพื่อพัฒนาคุณภาพผู้สูงอายุประจำตำบลท่าก้อ	ผู้เข้าร่วมอบรมจำนวน ๑๐๐ คน	๓๐,๐๐๐	๓๐,๐๐๐	๓๐,๐๐๐	๓๐,๐๐๐	๓๐,๐๐๐	จำนวน	ผู้สูงอายุมีคุณภาพที่ดีขึ้น	สำนักปลัด/อบต. ท่าก้อ
๙	โครงการส่งเสริมกิจกรรมครอบครัวในตำบลท่าก้อ	เพื่อส่งเสริมความอบอุ่นในครอบครัว	ผู้เข้าร่วมอบรมจำนวน ๕๐ คน	๑๐,๐๐๐	๑๐,๐๐๐	๑๐,๐๐๐	๑๐,๐๐๐	๑๐,๐๐๐	จำนวน	ครอบครัวอบอุ่น	สำนักปลัด/อบต. ท่าก้อ
๑๐	โครงการส่งเสริมสุขภาพผู้สูงอายุ	เพื่อส่งเสริมสุขภาพผู้สูงอายุ	ผู้เข้าร่วมอบรมจำนวน ๑๐๐ คน	๒๐,๐๐๐	๒๐,๐๐๐	๒๐,๐๐๐	๒๐,๐๐๐	๒๐,๐๐๐	จำนวน	นักเรียนผู้สูงอายุมีคุณภาพที่ดีขึ้น	สำนักปลัด/อบต. ท่าก้อ
๑๑	โครงการยกระดับสร้างสุข	เพื่อสืบสานวัฒนธรรมและพัฒนาศักยภาพผู้สูงอายุ	ผู้สูงอายุในตำบลท่าก้อ จำนวน ๓๐๐ คน	๑๐๐,๐๐๐	๑๐๐,๐๐๐	๑๐๐,๐๐๐	๑๐๐,๐๐๐	๑๐๐,๐๐๐	จำนวน	มีการสืบสานวัฒนธรรมและมีสุขภาพกายและใจดีขึ้น	สำนักปลัด/อบต.ท่าก้อ

ที่	โครงการ	วัตถุประสงค์	เป้าหมาย(ผลผลิตของโครงการ)	งบประมาณ					ตัวชี้วัด (KPI)	ผลที่คาดว่าจะได้รับ	หน่วยงานรับผิดชอบหลัก
				๒๕๖๖ (บาท)	๒๕๖๗ (บาท)	๒๕๖๘ (บาท)	๒๕๖๙ (บาท)	๒๕๗๐ (บาท)			
๑๒	โครงการฝึกอบรมส่งเสริมอาชีพกลุ่มสตรีและผู้สูงอายุ	เพื่อส่งเสริมการใช้ในครัวเรือน/ลดรายจ่าย	กลุ่มสตรีและผู้สูงอายุ จำนวน ๑๐๐ คน	๕๐,๐๐๐	๕๐,๐๐๐	๕๐,๐๐๐	๕๐,๐๐๐	๕๐,๐๐๐	จำนวน	มีรายได้เสริม	สำนักปลัด/อบต.ท่าก้อ
๑๓	โครงการสนับสนุนส่งเสริมและพัฒนาศูนย์ส่งเสริมสุขภาพผู้สูงอายุตำบลท่าก้อ	เพื่อส่งเสริมและพัฒนาศูนย์สุขภาพผู้สูงอายุตำบลท่าก้อ	ผู้สูงอายุในตำบลท่าก้อ จำนวน ๑๐๐ คน	๒๐,๐๐๐	๒๐,๐๐๐	๒๐,๐๐๐	๒๐,๐๐๐	๒๐,๐๐๐	จำนวน	ผู้สูงอายุมีคุณภาพชีวิตที่ดี	สำนักปลัด/อบต.ท่าก้อ

รายละเอียดโครงการพัฒนา
ที่นำมาจากแผนพัฒนาหมู่บ้านและแผนพัฒนาชุมชน
(พ.ศ. ๒๕๖๖-๒๕๗๐)

องค์การบริหารส่วนตำบลท่าก้อ อำเภอแม่สรวย จังหวัดเชียงราย
 ก.ยุทธศาสตร์การพัฒนาจังหวัด ยุทธศาสตร์ที่ ๖ การพัฒนาคุณภาพชีวิตและทรัพยากรมนุษย์เพื่อให้ประชาชนอยู่เย็นเป็นสุข
 ข. ยุทธศาสตร์การพัฒนาของอปท. ในเขตจังหวัด ยุทธศาสตร์ที่ ๔ การพัฒนาคุณภาพชีวิตและการป้องกันบรรเทาสาธารณภัย
 ๑. ยุทธศาสตร์ที่ ๑ การพัฒนาคุณภาพชีวิต

๑.๓ แผนงานงานการศานาวัฒนธรรมและนันทนาการ

ที่	โครงการ	วัตถุประสงค์	เป้าหมาย (ผลผลิตของ โครงการ)	งบประมาณ					ตัวชี้วัด (KPI)	ผลที่คาดว่าจะได้รับ	หน่วยงาน รับผิดชอบ หลัก
				๒๕๖๖ (บาท)	๒๕๖๗ (บาท)	๒๕๖๘ (บาท)	๒๕๖๙ (บาท)	๒๕๗๐ (บาท)			
๑	โครงการอนุรักษ์ ประเพณีไหลเทียน และแห่เทียนพรรษา	เพื่อส่งเสริมวัน สำคัญทางศาสนา	หล่อเทียน ๑๙ เล่ม แห่เทียน จำนำพรรษาวัดละ ๑ แห่งประชาชน หมู่๑-๒๘ พนักงาน อบต.ท่า ก้อ	๑๐๐,๐๐๐	๑๐๐,๐๐๐	๑๐๐,๐๐๐	๑๐๐,๐๐๐	๑๐๐,๐๐๐	มีเทียนจำนำ พรรษา จำนวน ๑๙ เล่ม	ประชาชนได้ ร่วมงานวัน สำคัญทาง ศาสนา	กองการศึกษา อบต. ท่าก้อ
๒	โครงการอนุรักษ์ วัฒนธรรมประเพณี ท้องถิ่นลาหู่	เพื่อสืบสาน ประเพณีท้องถิ่น ต่างๆ เช่นประเพณี ลาหู่ ฯลฯ	ประชาชนตำบล ท่าก้อ	๕๐,๐๐๐	๕๐,๐๐๐	๕๐,๐๐๐	๕๐,๐๐๐	๕๐,๐๐๐	ประเพณี ท้องถิ่นได้ อนุรักษ์	ได้สืบสาน ประเพณี ท้องถิ่น	กองการศึกษา อบต. ท่าก้อ
๓	โครงการจัดงาน ประเพณีสงกรานต์	เพื่ออุดหนุนอำเภอ แม่สรวย	ที่ว่าการอำเภอแม่ สรวย	๕,๐๐๐	๕,๐๐๐	๕,๐๐๐	๕,๐๐๐	๕,๐๐๐	ประเพณี ท้องถิ่นได้ อนุรักษ์	อนุรักษ์ ประเพณี สำคัญของ ชาติ	กองการศึกษา อบต. ท่าก้อ
๔	โครงการจัดการ แข่งขันกีฬาผู้สูงอายุ	เพื่อส่งเสริมการ เล่นกีฬา	ผู้สูงอายุในตำบล ท่าก้อ	๑๐๐,๐๐๐	๑๐๐,๐๐๐	๑๐๐,๐๐๐	๑๐๐,๐๐๐	๑๐๐,๐๐๐	ผู้สูงอายุใน ตำบลท่าก้อ	ผู้สูงอายุมี สุขภาพที่ดี	กองการศึกษา อบต. ท่าก้อ

รายละเอียดโครงการพัฒนา
ที่นำมาจากแผนพัฒนาหมู่บ้านและแผนพัฒนาชุมชน
(พ.ศ. ๒๕๖๖-๒๕๗๐)

องค์การบริหารส่วนตำบลท่าก้อ อำเภอแม่สรวย จังหวัดเชียงราย
 ก.ยุทธศาสตร์การพัฒนาจังหวัด ยุทธศาสตร์ที่ ๖ การพัฒนาคุณภาพชีวิตและทรัพยากรมนุษย์เพื่อให้ประชาชนอยู่เย็นเป็นสุข
 ข. ยุทธศาสตร์การพัฒนาของอปท. ในเขตจังหวัด ยุทธศาสตร์ที่ ๔ การพัฒนาคุณภาพชีวิตและการป้องกันบรรเทาสาธารณภัย
 ยุทธศาสตร์การพัฒนา ยุทธศาสตร์ที่ ๑ การพัฒนาด้านคุณภาพชีวิต

๑.๔ แผนงานการเกษตร

ที่	โครงการ	วัตถุประสงค์	เป้าหมาย(ผลผลิตของโครงการ)	งบประมาณ					ตัวชี้วัด (KPI)	ผลที่คาดว่าจะได้รับ	หน่วยงานรับผิดชอบหลัก
				๒๕๖๖ (บาท)	๒๕๖๗ (บาท)	๒๕๖๘ (บาท)	๒๕๖๙ (บาท)	๒๕๗๐ (บาท)			
๑	โครงการอบรมเพื่อป้องกันและควบคุมโรคพิษสุนัขบ้า	เพื่ออบรมให้ความรู้การป้องกันและควบคุมโรคพิษสุนัขบ้า	เป้าหมาย(ผลผลิตของโครงการ) ๑.อาสาปศุสัตว์ จำนวน ๘๐ คน ๒.บุคลากรที่ได้รับมอบหมายทำหน้าที่ในการฉีดวัคซีนป้องกันโรคพิษสุนัขบ้าผ่านการฝึกอบรม และได้รับหนังสือจากสัตวแพทย์ในการมอบหมายให้เป็นผู้ที่สามารถฉีดวัคซีนให้สัตว์ได้	๓๐,๐๐๐ (บาท)	๓๐,๐๐๐ (บาท)	๓๐,๐๐๐ (บาท)	๓๐,๐๐๐ (บาท)	๓๐,๐๐๐ (บาท)	จำนวน	ไม่มีการระบาดของโรคพิษสุนัขบ้าในตำบลท่าก้อ	งานเกษตร สำนักปลัด อบต. ท่าก้อ

รายละเอียดโครงการพัฒนา
ที่นำมาจากแผนพัฒนาหมู่บ้านและแผนพัฒนาชุมชน
(พ.ศ. ๒๕๖๖-๒๕๗๐)

องค์การบริหารส่วนตำบลท่าก้อ อำเภอแม่สรวย จังหวัดเชียงราย

ก. ยุทธศาสตร์การพัฒนาจังหวัด ยุทธศาสตร์ ๒ การส่งเสริมการผลิตและพัฒนานวัตกรรมสินค้าเกษตรคุณภาพมาตรฐานสากลและเป็นมิตรกับสิ่งแวดล้อม

ข. ยุทธศาสตร์การพัฒนาของอปท. ในเขตจังหวัด ยุทธศาสตร์ที่ ๒ การพัฒนาด้านเศรษฐกิจและการท่องเที่ยว

๑. ยุทธศาสตร์การพัฒนา ๔ การพัฒนาเศรษฐกิจพอเพียงและพัฒนากลุ่มอาชีพในตำบล

๑.๑ แผนงานเกษตร

ที่	โครงการ	วัตถุประสงค์	เป้าหมาย(ผลผลิตของโครงการ)	งบประมาณ					ตัวชี้วัด (KPI)	ผลที่คาดว่าจะได้รับ	หน่วยงานรับผิดชอบหลัก
				๒๕๖๖ (บาท)	๒๕๖๗ (บาท)	๒๕๖๘ (บาท)	๒๕๖๙ (บาท)	๒๕๗๐ (บาท)			
๑	โครงการส่งเสริมเศรษฐกิจพอเพียง	เพื่อส่งเสริมความรู้ ความเข้าใจใน การดำเนินชีวิตตามหลักปรัชญาเศรษฐกิจพอเพียง	๑.ประชาชน จำนวน ๘๐ คน ๒.ประชาชนน้อมนำหลักปรัชญาเศรษฐกิจพอเพียงมาปฏิบัติในการดำเนินชีวิต เพื่อช่วยแก้ไขปัญหาคาญยาก	๕๐,๐๐๐	๕๐,๐๐๐	๕๐,๐๐๐	๕๐,๐๐๐	๕๐,๐๐๐	จำนวน	ประชาชนที่เข้ารับ การอบรมทำ การเกษตรตาม แนวคิดปรัชญา เศรษฐกิจพอเพียง	งานเกษตร สำนักปลัด อบต. อบต. ท่าก้อ
๒	โครงการอบรมและศึกษาดูงานการทำ เกษตรตามปรัชญา เศรษฐกิจพอเพียง	เพื่ออบรมและศึกษาดูงานการทำ การเกษตรแบบปลอดภัย จากสารพิษตาม แนวคิดปรัชญา เศรษฐกิจพอเพียง	๑.ประชาชน จำนวน ๕๐ คน ๒.เข้าอบรมและศึกษาดูงาน "ได้รับความรู้และนำหลักปรัชญาเศรษฐกิจพอเพียงไปประยุกต์ใช้ในวิถีประจำวัน และการประกอบอาชีพ"	๕๐,๐๐๐	๕๐,๐๐๐	๕๐,๐๐๐	๕๐,๐๐๐	๕๐,๐๐๐	จำนวน	ประชาชนที่เข้า รับการอบรมมี ความรู้ความเข้าใจ ปรัชญา เศรษฐกิจพอ เพียง และนำไปใช้ ในการประกอบ อาชีพ	งานเกษตร สำนักปลัด อบต. อบต. ท่าก้อ

ที่	โครงการ	วัตถุประสงค์	เป้าหมาย(ผลผลิตของโครงการ)	งบประมาณ					ตัวชี้วัด (KPI)	ผลที่คาดว่าจะได้รับ	หน่วยงานรับผิดชอบหลัก
				๒๕๖๖ (บาท)	๒๕๖๗ (บาท)	๒๕๖๘ (บาท)	๒๕๖๙ (บาท)	๒๕๗๐ (บาท)			
๓	โครงการบริการและถ่ายทอดเทคโนโลยีการเกษตร	เพื่ออบรมหรือศึกษาดูงาน การถ่ายทอดเทคโนโลยีด้าน การเกษตร	๑.ประชาชน จำนวน ๑๐๐ คน ๒.เพิ่มศักยภาพของ ศูนย์บริการและถ่ายทอดเทคโนโลยี การเกษตรประจำ ตำบลทำก้อใหม่ ความพร้อมครอบครัวใน การให้บริการด้าน การเกษตร	๑๐๐,๐๐๐	๑๐๐,๐๐๐	๑๐๐,๐๐๐	๑๐๐,๐๐๐	๑๐๐,๐๐๐	จำนวน	ประชาชนที่เข้ารับ การอบรมหรือศึกษา ดูงาน ได้รับความรู้ไปใช้ ใน การประกอบอาชีพ	งานเกษตร สำนักปลัด อบต. อบต.ท่าก้อ
๔	โครงการส่งเสริมและพัฒนากลุ่มเลี้ยงสัตว์	เพื่ออบรมให้ความรู้ใน การเลี้ยงสัตว์อย่าง ถูก	๑.เกษตรกร จำนวน ๕๐ คน ๒.ผู้รับการอบรม สามารถนำความรู้ที่ได้ ไปพัฒนาและปรับปรุง การเลี้ยงสัตว์ให้ดีขึ้น	๕๐,๐๐๐	๕๐,๐๐๐	๕๐,๐๐๐	๕๐,๐๐๐	๕๐,๐๐๐	จำนวน	ประชาชนที่เข้ารับ การอบรมได้รับความรู้ในการ ประกอบอาชีพ	งานเกษตร สำนักปลัด อบต. อบต.ท่าก้อ
๕	โครงการป้องกันและบรรเทาสาธารณภัยทาง การเกษตร	เพื่อป้องกันและบรรเทาสาธารณภัยทาง การเกษตร	พื้นที่ หมู่ ๑ -๒๘	๕๐,๐๐๐	๕๐,๐๐๐	๕๐,๐๐๐	๕๐,๐๐๐	๕๐,๐๐๐	จำนวน	มีการป้องกันและบรรเทาสาธารณภัย	งานเกษตร สำนักปลัด อบต. อบต.ท่าก้อ

รายละเอียดโครงการพัฒนา

แผนพัฒนาท้องถิ่น (พ.ศ. ๒๕๖๖-๒๕๗๐)

สำหรับโครงการที่เกินศักยภาพขององค์กรปกครองส่วนท้องถิ่นที่ใช้สำหรับการประสานแผนพัฒนาท้องถิ่น

องค์การบริหารส่วนตำบลท่าก้อ อำเภอแม่สรวย จังหวัดเชียงราย

- ก. ยุทธศาสตร์การพัฒนาจังหวัด ยุทธศาสตร์ที่ ๔ การพัฒนาขีดความสามารถในการแข่งขันด้านการค้าการลงทุนและการบริการโลจิสติกส์เชื่อมโยงกลุ่มจังหวัด กลุ่มอาเซียน+๖ และ GMS
- ข. ยุทธศาสตร์การพัฒนาของอปท. ในเขตจังหวัดยุทธศาสตร์การพัฒนาระบบโลจิสติกส์เชื่อมโยงกลุ่มจังหวัด กลุ่มอาเซียน+๖ และ GMS

๑. ยุทธศาสตร์การพัฒนา ยุทธศาสตร์ที่ ๓ การพัฒนาด้านโครงสร้างพื้นฐาน

๑.๑ แผนงานอุตสาหกรรมและการโยธา

ที่	โครงการ	วัตถุประสงค์	เป้าหมาย (ผลผลิตของโครงการ)	งบประมาณ					ตัวชี้วัด (KPI)	ผลที่คาดว่าจะได้รับ	หน่วยงานรับผิดชอบหลัก
				๒๕๖๖ (บาท)	๒๕๖๗ (บาท)	๒๕๖๘ (บาท)	๒๕๖๙ (บาท)	๒๕๗๐ (บาท)			
๑	โครงการก่อสร้างสถานกีฬา/สนามกีฬา	เพื่อใช้สำหรับออกกำลังกาย และจัดกิจกรรมต่างๆ	สถานกีฬา/ สนามกีฬา ๑ แห่ง	๑,๓๐๐,๐๐๐	๑,๓๐๐,๐๐๐	๑,๓๐๐,๐๐๐	๑,๓๐๐,๐๐๐	๑,๓๐๐,๐๐๐	จำนวน	๑.สถานกีฬา สนาม/สนามกีฬา จำนวน ๑ แห่ง ๒.ผู้ใช้สถานกีฬา สนาม/สนามกีฬา มีสถานที่จัดกิจกรรมต่างๆ	อบจ./จังหวัด เชียงราย/ กรมส่งเสริม
๒	โครงการก่อสร้าง สะพานคอนกรีตเสริมเหล็กเชื่อมบ้านแม่ต๋ำ หมู่ ๔ ตำบลท่าก้อ-บ้านโป่งนกกุ่ม ๖ ตำบลสันสลี อำเภอเวียงป่าเป้า จังหวัด เชียงราย	เพื่อสัญจรไปมาสะดวก	สะพานคอนกรีตเสริมเหล็ก กว้าง ๖ เมตร	๓,๐๐๐,๐๐๐	๓,๐๐๐,๐๐๐	๓,๐๐๐,๐๐๐	๓,๐๐๐,๐๐๐	๓,๐๐๐,๐๐๐	จำนวน	๑.สะพาน คสล. ๑ เส้น ๒.ราษฎรใช้สัญจร ได้สะดวก	อบจ.เชียงราย

ที่	โครงการ	วัตถุประสงค์	เป้าหมาย (ผลผลิตของโครงการ)	งบประมาณ						ตัวชี้วัด (KPI)	ผลที่คาดว่าจะได้รับ	หน่วยงานรับผิดชอบหลัก
				๒๕๖๖ (บาท)	๒๕๖๗ (บาท)	๒๕๖๘ (บาท)	๒๕๖๙ (บาท)	๒๕๗๐ (บาท)				
๓	โครงการปรับปรุงผิวจราจร แอสฟัลติก คอนกรีต ม.๗ - อ่างเก็บน้ำแม่ก่อ หลวง ๑.๓ ก.ม	เพื่อการสัญจรไปมาสะดวก	ถนนแอสฟัลติก คอนกรีต ม.๗	๕,๐๐๐,๐๐๐	๕,๐๐๐,๐๐๐	๕,๐๐๐,๐๐๐	๕,๐๐๐,๐๐๐	๕,๐๐๐,๐๐๐	จำนวน	๑.ถนนแอสฟัลติก คอนกรีต ม.๗ ได้รับการปรับปรุง ๒. ราษฎรใช้สัญจร ได้สะดวก	อบจ./จังหวัด เชียงราย/ กรมส่งเสริม	
๔	โครงการซ่อมแซมระบบแสงสว่างพลังงานแสงอาทิตย์	เพื่อมีแสงสว่างเพียงพอ	แสงสว่างพลังงานแสงอาทิตย์	๕,๐๐๐,๐๐๐	๕,๐๐๐,๐๐๐	๕,๐๐๐,๐๐๐	๕,๐๐๐,๐๐๐	๕,๐๐๐,๐๐๐	จำนวน	ระบบแสงสว่างพลังงานแสงอาทิตย์ได้รับการซ่อมแซม	อบจ./จังหวัด เชียงราย/ กรมส่งเสริม	
๕	โครงการปรับปรุงซ่อมแซมที่ดิน และสิ่งก่อสร้าง เนื่องจากเกิดภัยพิบัติธรรมชาติ	เพื่อปรับปรุงซ่อมแซมที่ดิน สิ่งก่อสร้าง	ที่ดินสิ่งก่อสร้าง	๕,๐๐๐,๐๐๐	๕,๐๐๐,๐๐๐	๕,๐๐๐,๐๐๐	๕,๐๐๐,๐๐๐	๕,๐๐๐,๐๐๐	จำนวน	ที่ดิน สิ่งก่อสร้างได้รับการปรับปรุง	อบจ./จังหวัด เชียงราย/ กรมส่งเสริม	
๖	โครงการก่อสร้างโครงสร้างพื้นฐาน กรณีเกิดภัยพิบัติธรรมชาติ	เพื่อก่อสร้างโครงสร้างพื้นฐาน	โครงสร้างพื้นฐาน	๕,๐๐๐,๐๐๐	๕,๐๐๐,๐๐๐	๕,๐๐๐,๐๐๐	๕,๐๐๐,๐๐๐	๕,๐๐๐,๐๐๐	จำนวน	มีโครงสร้างพื้นฐานเพียงพอต่อความต้องการของประชาชน	อบจ./จังหวัด เชียงราย/ กรมส่งเสริม	
๗	โครงการเสริมคั่นอ่างเก็บน้ำแม่ก่อ หลวง และสปริงเวย์	เพื่อมีน้ำใช้เพียงพอ	ม.๓,๔,๕,๖,๗, ๑๐,๑๒,๑๔,๒๐, ๒๑	๕,๐๐๐,๐๐๐	๕,๐๐๐,๐๐๐	๕,๐๐๐,๐๐๐	๕,๐๐๐,๐๐๐	๕,๐๐๐,๐๐๐	จำนวน	อ่างเก็บน้ำแม่ก่อ หลวง และสปริงเวย์ได้รับการเสริมคั่นอ่างเพื่อเก็บน้ำ	อบจ./จังหวัด เชียงราย/ กรมส่งเสริม	

ที่	โครงการ	วัตถุประสงค์	เป้าหมาย (ผลผลิตของโครงการ)	งบประมาณ					ตัวชี้วัด (KPI)	ผลที่คาดว่าจะได้รับ	หน่วยงานรับผิดชอบหลัก
				๒๕๖๖ (บาท)	๒๕๖๗ (บาท)	๒๕๖๘ (บาท)	๒๕๖๙ (บาท)	๒๕๗๐ (บาท)			
๘	พัฒนาระบบสาธารณูปโภคด้านไฟฟ้าในเขตตำบลขยายเขตไฟฟ้า ฯลฯ	เพื่อความสว่างทั่วถึง	หมู่ที่ ๑-๒๘	๕,๐๐๐,๐๐๐	๕,๐๐๐,๐๐๐	๕,๐๐๐,๐๐๐	๕,๐๐๐,๐๐๐	๕,๐๐๐,๐๐๐	จำนวนไฟฟ้าที่ได้รับการขยายเขตไฟฟ้า	การไฟฟ้า	
๙	ก่อสร้างระบบประปาภูเขาและฝายน้ำล้นคสล.	เพื่อมีน้ำใช้ในการเกษตรเพียงพอลดอดปี	หมู่ที่ ๑-๒๘	๕,๐๐๐,๐๐๐	๕,๐๐๐,๐๐๐	๕,๐๐๐,๐๐๐	๕,๐๐๐,๐๐๐	๕,๐๐๐,๐๐๐	จำนวนระบบประปาภูเขา และฝายน้ำล้น จำนวน ๒๘ แห่ง	กรมทรัพย์ฯ	
๑๐	เจาะบ่อบาดาลเพื่อการเกษตรหรือเพื่อการเกษตรโดยพลังงานแสงอาทิตย์	เพื่อมีน้ำใช้ในการเกษตร	หมู่ที่ ๑-๒๘	๕,๐๐๐,๐๐๐	๕,๐๐๐,๐๐๐	๕,๐๐๐,๐๐๐	๕,๐๐๐,๐๐๐	๕,๐๐๐,๐๐๐	จำนวนเจาะบ่อบาดาลเพื่อการเกษตรโดยพลังงานแสงอาทิตย์ จำนวน ๒๘ แห่ง	จังหวัด เชียงราย/ กรมทรัพย์	
๑๑	โครงการผลิตไฟฟ้าจากพลังงานน้ำขนาดเล็ก, ช่อมแซมโซลาร์เซลล์ของหมู่บ้านที่มีอยู่เดิม	เพื่อมีไฟฟ้าใช้	ม.๘,๙,๑๕, ๑๗,๑๘,๒๓, ๒๔,๒๕	๑๐,๐๐๐,๐๐๐	๑๐,๐๐๐,๐๐๐	๑๐,๐๐๐,๐๐๐	๑๐,๐๐๐,๐๐๐	๑๐,๐๐๐,๐๐๐	๑.ผลิตไฟฟ้าจากพลังงานน้ำขนาดเล็ก จำนวน ๘ หมู่บ้าน ๒.โซลาร์เซลล์ของหมู่บ้านได้รับการซ่อมแซม	กรมพลังงานฯ	
๑๒	โครงการขุดลอกฝายน้ำล้นห้วยดินดำ/ระบบฝายน้ำล้นเข้าสู่ที่นา	เพื่อมีน้ำใช้เพียงพอลดอดปี	ม.๑,๒,๑๓, ๒๒,๒๖,๒๗	๕,๐๐๐,๐๐๐	๕,๐๐๐,๐๐๐	๕,๐๐๐,๐๐๐	๕,๐๐๐,๐๐๐	๕,๐๐๐,๐๐๐	จำนวนฝายน้ำล้นห้วยดินดำ ได้รับการขุดลอกเพื่อมีน้ำใช้เพียงพอ	กรมชลฯ	

ที่	โครงการ	วัตถุประสงค์	เป้าหมาย(ผลผลิตของโครงการ)	งบประมาณ					ตัวชี้วัด (KPI)	ผลที่คาดว่าจะได้รับ	หน่วยงานรับผิดชอบ
				๒๕๖๖(บาท)	๒๕๖๗ (บาท)	๒๕๖๘ (บาท)	๒๕๖๙ (บาท)	๒๕๗๐ (บาท)			
๑๓	โครงการก่อสร้างระบบประปาหมู่บ้าน	เพื่อมีน้ำใช้ที่เพียงพอ	ม.๑-๒๘	๕,๐๐๐,๐๐๐	๕,๐๐๐,๐๐๐	๕,๐๐๐,๐๐๐	๕,๐๐๐,๐๐๐	๕,๐๐๐,๐๐๐	จำนวนหมู่บ้าน จำนวน ๒๘ แห่ง	จังหวัด เชียงราย/ กรมทรัพย์	
๑๔	โครงการก่อสร้างถนน คสล. เชื่อมระหว่าง บ้านสันมะแพนหมู่ที่ ๑๓ ตำบลท่าก้อ - บ้านแม่ตาแมว ตำบลเจดีย์หลวง อำเภอแม่สรวย จังหวัดเชียงราย	เพื่อการสัญจรไปมาสะดวก	ถนน คสล. ๑ เส้น เชื่อม หมู่ ๑๓ และ บ้านแม่ตาแมว	๕,๐๐๐,๐๐๐	๕,๐๐๐,๐๐๐	๕,๐๐๐,๐๐๐	๕,๐๐๐,๐๐๐	๕,๐๐๐,๐๐๐	๑. ถนน จำนวน ๑ เส้น ๒. ราษฎรใช้สัญจร ได้สะดวก	อบจ./จังหวัด เชียงราย/ กรมส่งเสริมฯ	
๑๕	โครงการก่อสร้างอาคารศูนย์พัฒนาเด็กเล็กที่ศูนย์ฯ ตำบลห้วยน้ำขุ่น	เพื่อให้มีอาคารเรียนที่ได้มาตรฐานปลอดภัย	อาคารเรียน ศพด. จำนวน ๑ หลัง (ศพด. ห้วยน้ำขุ่น)	๑,๕๐๐,๐๐๐	๑,๕๐๐,๐๐๐	๑,๕๐๐,๐๐๐	๑,๕๐๐,๐๐๐	๑,๕๐๐,๐๐๐	อาคารเรียน ศพด. จำนวน ๑ หลัง	กรมส่งเสริมฯ	
๑๖	ก่อสร้างถนน คสล. สายหลักไปหมู่ที่ ๘ บ้านปางหลวง และหมู่ที่ ๙ บ้านปางน้ำฮ้อย	เพื่อสัญจรไปมาสะดวก	ก่อสร้างถนน คสล. หลักไปหมู่ที่ ๘ และ หมู่ที่ ๙	๑๔,๐๐๐,๐๐๐	๑๔,๐๐๐,๐๐๐	๑๔,๐๐๐,๐๐๐	๑๔,๐๐๐,๐๐๐	๑๔,๐๐๐,๐๐๐	๑. ถนน จำนวน ๑ เส้น ๒. ราษฎรใช้สัญจร ได้สะดวก	อบจ./จังหวัด เชียงราย/ กรมส่งเสริม	
๑๗	ก่อสร้างถนน คสล. บ้านพนาเสรี(หอยมบ้านแม่จันใต้)เชื่อมอำเภอพร้าว จังหวัดเชียงใหม่	เพื่อการสัญจรไปมาสะดวก	ก่อสร้างถนน คสล. บ้านพนาเสรี เชื่อม อำเภอพร้าว จังหวัดเชียงใหม่	๕,๐๐๐,๐๐๐	๕,๐๐๐,๐๐๐	๕,๐๐๐,๐๐๐	๕,๐๐๐,๐๐๐	๕,๐๐๐,๐๐๐	๑. ถนน จำนวน ๑ เส้น ๒. ราษฎรใช้สัญจร ได้สะดวก	อบจ./จังหวัด เชียงราย/ กรมส่งเสริม	

ที่	โครงการ	วัตถุประสงค์	เป้าหมาย(ผลผลิตของโครงการ)	งบประมาณ						ตัวชี้วัด (KPI)	ผลที่คาดว่าจะได้รับ	หน่วยงานรับผิดชอบหลัก
				๒๕๖๖ (บาท)	๒๕๖๗ (บาท)	๒๕๖๘ (บาท)	๒๕๖๙ (บาท)	๒๕๗๐ (บาท)	รวม (บาท)			
๑๘	โครงการเทศบาลนครลำปางแม่ต๋ำ	เพื่อระบายน้ำได้ดี	เทศบาลนครลำปางแม่ต๋ำ	๑,๐๐๐,๐๐๐	๑,๐๐๐,๐๐๐	๑,๐๐๐,๐๐๐	๑,๐๐๐,๐๐๐	๑,๐๐๐,๐๐๐	จำนวน	เทศบาลนครลำปางแม่ต๋ำ จำนวน ๑ เส้น เพื่อระบายน้ำได้ดี	จังหวัด เชียงราย/กรมทรัพย์	
๑๙	โครงการขุดลอกหนองปลาขาว หมู่ ๑	เพื่อป้องกันและแก้ไขปัญหาภัยแล้ง และกักเก็บน้ำได้เพิ่มขึ้น	หนองปลาขาว ขนาดกว้างเฉลี่ย ๔๕ เมตร ลึกเฉลี่ย ๒ เมตร ยาว ๓๔๐ เมตร	๒,๐๐๐,๐๐๐	๒,๐๐๐,๐๐๐	๒,๐๐๐,๐๐๐	๒,๐๐๐,๐๐๐	๒,๐๐๐,๐๐๐	จำนวน	หนองปลาขาว หมู่ ๑ ได้รับการขุดลอกเพื่อกักเก็บน้ำได้เพิ่มขึ้น	อบจ./จังหวัด เชียงราย/กรมส่งเสริม	
๒๐	โครงการขุดลอกอ่างเก็บน้ำบ้านดอนชัย หมู่ที่ ๑๐	เพื่อป้องกันและแก้ไขปัญหาภัยแล้ง และกักเก็บน้ำได้เพิ่มขึ้น	อ่างเก็บน้ำบ้านดอนชัยขนาดกว้างเฉลี่ย ๑๐๐ เมตร ลึกเฉลี่ย ๓ เมตร ยาว ๑๕๐ เมตร	๑,๐๐๐,๐๐๐	๑,๐๐๐,๐๐๐	๑,๐๐๐,๐๐๐	๑,๐๐๐,๐๐๐	๑,๐๐๐,๐๐๐	จำนวน	อ่างเก็บน้ำบ้านดอนชัย หมู่ที่ ๑๐ ได้รับการขุดลอกเพื่อกักเก็บน้ำได้เพิ่มขึ้น	อบจ./จังหวัด เชียงราย/กรมส่งเสริม	
๒๑	โครงการขุดลอกหนองปลาแห้ง หมู่ ๑๓	เพื่อป้องกันและแก้ไขปัญหาภัยแล้ง และกักเก็บน้ำได้เพิ่มขึ้น	หนองปลาแห้ง ขนาดกว้างเฉลี่ย ๖๐ เมตร ลึกเฉลี่ย ๒ เมตร ยาว ๑๔๐ เมตร	๕๐๐,๐๐๐	๕๐๐,๐๐๐	๕๐๐,๐๐๐	๕๐๐,๐๐๐	๕๐๐,๐๐๐	จำนวน	หนองปลาแห้ง หมู่ ๑๓ ได้รับการขุดลอกเพื่อกักเก็บน้ำได้เพิ่มขึ้น	อบจ./จังหวัด เชียงราย/กรมส่งเสริม	
๒๒	โครงการขุดลอกหนองผักหนาม หมู่ ๒๒	เพื่อป้องกันและแก้ไขปัญหาภัยแล้ง และกักเก็บน้ำได้เพิ่มขึ้น	หนองผักหนาม ขนาดกว้างเฉลี่ย ๑๐๐ เมตร ลึกเฉลี่ย ๒.๕๐ เมตร ยาว ๑๖๐ เมตร	๑,๕๐๐,๐๐๐	๑,๕๐๐,๐๐๐	๑,๕๐๐,๐๐๐	๑,๕๐๐,๐๐๐	๑,๕๐๐,๐๐๐	จำนวน	หนองผักหนาม หมู่ ๒๒ เพื่อกักเก็บน้ำได้เพิ่มขึ้น	อบจ./จังหวัด เชียงราย/กรมส่งเสริม	

ที่	โครงการ	วัตถุประสงค์	เป้าหมาย(ผลผลิตของโครงการ)	งบประมาณ						ตัวชี้วัด (KPI)	ผลที่คาดว่าจะได้รับ	หน่วยงานรับผิดชอบหลัก
				๒๕๖๖ (บาท)	๒๕๖๗ (บาท)	๒๕๖๘ (บาท)	๒๕๖๙ (บาท)	๒๕๗๐ (บาท)	รวม (บาท)			
๒๓	โครงการก่อสร้างระบบประปาภูเขาห้วยดินดำ	เพื่อป้องกันและแก้ไขปัญหารั่วไหล และกักเก็บน้ำได้เพิ่มขึ้น	๑. ถังเก็บน้ำ คสล. กว้าง ๖.๐๐ เมตร ยาว ๖.๐๐ เมตร ลึก ๓.๐๐ เมตร ๒. วางท่อจ่ายน้ำ PVC ยาว ๙,๐๐๐ เมตร	๒,๐๐๐,๐๐๐	๒,๐๐๐,๐๐๐	๒,๐๐๐,๐๐๐	๒,๐๐๐,๐๐๐	๒,๐๐๐,๐๐๐	๒,๐๐๐,๐๐๐	จำนวน	ระบบประปาภูเขาห้วยดินดำ จำนวน ๑ แห่ง	อบจ./จังหวัด เชียงราย/กรมส่งเสริม
๒๔	โครงการขุดลอกหนอง แก๊สา หมู่ที่ ๒	เพื่อป้องกันและแก้ไขปัญหารั่วไหล และกักเก็บน้ำได้เพิ่มขึ้น	ขุดลอกหนองแก๊สา ขนาดกว้างเฉลี่ย ๒๕.๐๐ เมตร ยาวเฉลี่ย ๑๔๐.๐๐ เมตร ลึกเฉลี่ย ๒.๐๐ เมตร หรือมีปริมาตรดินขุดไม่น้อยกว่า ๗,๐๐๐ ลบ.เมตร	๓๕๐,๐๐๐	๓๕๐,๐๐๐	๓๕๐,๐๐๐	๓๕๐,๐๐๐	๓๕๐,๐๐๐	๓๕๐,๐๐๐	จำนวน	หนองแก๊สา หมู่ที่ ๒ ได้รับการขุดลอก	อบจ./จังหวัด เชียงราย/กรมส่งเสริม
๒๕	โครงการก่อสร้างถนน ลาดยาง บ้านดินดำ-บ้านดอนแก้ว	เพื่อการสัญจรไปมาสะดวก	ก่อสร้าง ถนนลาดยาง ดินดำ-บ้านดอนแก้ว ระยะทาง ๑.๙ กิโลเมตร	๒,๔๗๐,๐๐๐	๒,๔๗๐,๐๐๐	๒,๔๗๐,๐๐๐	๒,๔๗๐,๐๐๐	๒,๔๗๐,๐๐๐	๒,๔๗๐,๐๐๐	จำนวน	๑. ถนน จำนวน ๑ เส้น ระยะทาง ๑.๙ กม. ๒. ราคาวัสดุที่ได้มาตรฐาน	อบจ./จังหวัด เชียงราย/กรมส่งเสริม

ที่	โครงการ	วัตถุประสงค์	เป้าหมาย (ผลผลิตของโครงการ)	ปีงบประมาณ					ตัวชี้วัด (KPI)	ผลที่คาดว่าจะได้รับ	หน่วยงานที่รับผิดชอบ
				๒๕๖๖ (บาท)	๒๕๖๗ (บาท)	๒๕๖๘ (บาท)	๒๕๖๙ (บาท)	๒๕๗๐ (บาท)			
๒๖	โครงการก่อสร้าง ถนน คสล. บ้านโฮ้ง -รร.บ้านปางทก หมู่ที่ ๙	เพื่อการสัญจร ไปมาสะดวก	ก่อสร้างถนนคสล. บ้านโฮ้ง -รร.บ้านปางทก หมู่ที่ ๙ ระยะทาง ๑๕ กิโลเมตร จำนวน ๑ แห่ง	๔๐,๓๓๗,๐๐๐	๔๐,๓๓๗,๐๐๐	๔๐,๓๓๗,๐๐๐	๔๐,๓๓๗,๐๐๐	๔๐,๓๓๗,๐๐๐	๑. ถนน จำนวน ๑ เส้น ระยะทาง ๑๕ กม. ๒. ราษฎรใช้สัญจร ได้สะดวก	อบจ./จังหวัด เชียงราย/กรมส่งเสริมฯ	
๒๗	โครงการก่อสร้าง ถนน คสล. หมู่ที่ ๒๖ ถึง หมู่ที่ ๒๖	เพื่อการสัญจร ไปมาสะดวก	ก่อสร้างถนนคสล. หมู่ที่ ๒๗ ถึง หมู่ที่ ๒๖ ระยะทาง ๓ กิโลเมตร จำนวน ๑ แห่ง	๖,๗๔๔,๐๐๐	๖,๗๔๔,๐๐๐	๖,๗๔๔,๐๐๐	๖,๗๔๔,๐๐๐	๖,๗๔๔,๐๐๐	๑. ถนน จำนวน ๑ เส้น ระยะทาง ๓ กม. ๒. ราษฎรใช้สัญจร ได้สะดวก	กองช่าง/อบจ./จังหวัด เชียงราย/กรมส่งเสริมฯ	
๒๘	โครงการก่อสร้าง ถนน คสล. แยกแม่ตาละ-แยกต่านน้ำแม่พริก หมู่ ๘	เพื่อการสัญจร ไปมาสะดวก	ก่อสร้างถนนคสล. แยกแม่ตาละ-แยกต่านน้ำแม่พริก หมู่ ๘ ระยะทาง ๒.๕ กิโลเมตร	๖,๗๑๙,๐๐๐	๖,๗๑๙,๐๐๐	๖,๗๑๙,๐๐๐	๖,๗๑๙,๐๐๐	๖,๗๑๙,๐๐๐	๑. ถนน จำนวน ๑ เส้น ระยะทาง ๒.๕กม. ๒. ราษฎรใช้สัญจร ได้สะดวก	กองช่าง/อบจ./จังหวัด เชียงราย/กรมส่งเสริมฯ	
๒๙	โครงการก่อสร้าง ถนน คสล. หมู่ที่ ๒๖ เชื่อมหมู่ ๑๑ (รร.บ้านแม่ฝัก และ)	เพื่อการสัญจร ไปมาสะดวก	ก่อสร้างถนน คอนกรีต ระยะทาง ๗.๒ กิโลเมตร	๑๖,๑๘๘,๐๐๐	๑๖,๑๘๘,๐๐๐	๑๖,๑๘๘,๐๐๐	๑๖,๑๘๘,๐๐๐	๑๖,๑๘๘,๐๐๐	๑. ถนน จำนวน ๑ เส้น ระยะทาง ๗.๒กม. ๒. ราษฎรใช้สัญจร ได้สะดวก	กองช่าง/อบจ./จังหวัด เชียงราย/กรมส่งเสริมฯ	

ที่	โครงการ	วัตถุประสงค์	เป้าหมาย (ผลผลิตของโครงการ)	ปีงบประมาณ						ตัวชี้วัด (KPI)	ผลที่คาดว่าจะได้รับ	หน่วยงานที่รับผิดชอบ
				๒๕๖๖ (บาท)	๒๕๖๗ (บาท)	๒๕๖๘ (บาท)	๒๕๖๙ (บาท)	๒๕๗๐ (บาท)				
๓๐	โครงการก่อสร้าง ถนน คสล. แยก บ้านดอยตุง-กศน. แม่จันใต้ หมู่ที่ ๒๕	เพื่อการสัญจร ไปมาสะดวก	ก่อสร้างถนนคอนกรีต ระยะทาง ๒ กิโลเมตร	๕,๓๕๙,๐๐๐	๕,๓๕๙,๐๐๐	๕,๓๕๙,๐๐๐	๕,๓๕๙,๐๐๐	๕,๓๕๙,๐๐๐	๕,๓๕๙,๐๐๐	จำนวน ๑	๑. ถนน จำนวน ๑ เส้น ระยะทาง ๒ กม. ๒. ราษฎรใช้สัญจร ได้สะดวก	กองช่าง/อบจ./จังหวัด เชียงราย/กรมส่งเสริมฯ
๓๑	โครงการติดตั้งระบบผลิตไฟฟ้า ด้วยพลังงานแสงอาทิตย์ในชุมชนแม่เมาะไฟฟ้าใช้	เพื่อให้ราษฎรมีไฟฟ้าใช้ในการดำเนินชีวิตประจำวัน ๒. เพื่อให้มีแสงสว่างในตอนกลางคืน ป้องกันอันตรายที่จะเกิดขึ้นในระหว่างการเดินทางของราษฎร	ติดตั้งระบบผลิตไฟฟ้าด้วยพลังงานแสงอาทิตย์ในชุมชนแม่เมาะไฟฟ้า จำนวน ๒ จุด จุดที่ ๑ บ้านพนาเสรี (หอย่อมบ้านแม่จันใต้) หมู่ที่ ๒๕ ขนาด ๑๐ กิโลวัตต์ จุดที่ ๒ (หอย่อมบ้านปาม่วง) หมู่ที่ ๑๘ ขนาด ๑๖ กิโลวัตต์	๒๖,๔๑๒,๐๐๐	๒๖,๔๑๒,๐๐๐	๒๖,๔๑๒,๐๐๐	๒๖,๔๑๒,๐๐๐	๒๖,๔๑๒,๐๐๐	๒๖,๔๑๒,๐๐๐	จำนวน	ติดตั้งระบบผลิตไฟฟ้าด้วยพลังงานแสงอาทิตย์ในชุมชนแม่เมาะไฟฟ้า จำนวน ๒ จุด	กองช่าง อบต. ท้าก้อ/กระทรวงพลังงาน

ที่	โครงการ	วัตถุประสงค์	เป้าหมาย (ผลผลิตของโครงการ)	ปีงบประมาณ					ตัวชี้วัด (KPI)	ผลที่คาดว่าจะได้รับ	หน่วยงานที่รับผิดชอบ
				๒๕๖๖ (บาท)	๒๕๖๗ (บาท)	๒๕๖๘ (บาท)	๒๕๖๙ (บาท)	๒๕๗๐ (บาท)			
๓๒	โครงการติดตั้งระบบผลิตไฟฟ้าจากพลังงานแสงอาทิตย์สำหรับชุมชน	เพื่อให้ประชาชนในหมู่บ้านมีไฟฟ้าใช้เสริมคุณภาพชีวิตให้ดีขึ้น	ติดตั้งระบบผลิตไฟฟ้าจากพลังงานแสงอาทิตย์ สำหรับชุมชนในพื้นที่ตำบลท่าก้อ	๕,๐๐๐,๐๐๐	๕,๐๐๐,๐๐๐	๕,๐๐๐,๐๐๐	๕,๐๐๐,๐๐๐	๕,๐๐๐,๐๐๐	จำนวน	ระบบผลิตไฟฟ้าจากพลังงานแสงอาทิตย์ในพื้นที่ตำบลท่าก้อ เพื่อให้ประชาชนมีไฟฟ้าใช้อย่างเพียงพอลดปัญหาความเสื่อมล้ำของสังคม	กองช่าง อบต.ท่าก้อ/ กระทรวงพลังงาน
๓๓	โครงการขุดลอกแหล่งน้ำการเกษตร	เพื่อแก้ไขปัญหาการขาดแคลนน้ำเพื่อการเกษตร	เกษตรกรในพื้นที่ หมู่ที่ ๑,๔,๕, ๘,๑๐,๑๓,๒๒	๕,๐๐๐,๐๐๐	๕,๐๐๐,๐๐๐	๕,๐๐๐,๐๐๐	๕,๐๐๐,๐๐๐	๕,๐๐๐,๐๐๐	จำนวน	แหล่งน้ำ การเกษตรได้รับ การขุดลอกเพื่อให้เกษตรกรในพื้นที่มีน้ำสำหรับใช้ในการเกษตร	กองช่าง อบต.ท่าก้อ/ งานเกษตร อบต.ท่าก้อ/ อบจ./ จังหวัด/กรมฯ
๓๔	โครงการขุดลอกฝายห้วยดินดำพร้อมระบบส่งน้ำ	เพื่อให้เกษตรกรมีแหล่งน้ำสำหรับใช้ในการเกษตร	เกษตรกรในพื้นที่ หมู่ ๑,๒,๓,๑๓,๒๑, ๒๒,๒๖,๒๗	๒,๐๐๐,๐๐๐	๒,๐๐๐,๐๐๐	๒,๐๐๐,๐๐๐	๒,๐๐๐,๐๐๐	๒,๐๐๐,๐๐๐	จำนวน	ฝายห้วยดินดำ พร้อมระบบส่งน้ำ ได้รับการขุดลอก เพื่อให้เกษตรกรในพื้นที่มีน้ำสำหรับใช้ในการเกษตร	กองช่าง อบต.ท่าก้อ/ งานเกษตร อบต.ท่าก้อ/ อบจ./ จังหวัด/กรมฯ

ที่	โครงการ	วัตถุประสงค์	เป้าหมาย (ผลผลิตของโครงการ)	ปีงบประมาณ						ตัวชี้วัด (KPI)	ผลที่คาดว่าจะได้รับ	หน่วยงานที่รับผิดชอบ
				๒๕๖๖ (บาท)	๒๕๖๗ (บาท)	๒๕๖๘ (บาท)	๒๕๖๙ (บาท)	๒๕๗๐ (บาท)				
๓๕	โครงการชุดลอกลำนำลาว	เพื่อแก้ไขปัญหาอุทกภัยและปัญหาการกัดเซาะตลิ่งพัง	เกษตรกรในพื้นที่ หมู่ที่ ๑,๒,๓,๔,๕, ๖,๑๐,๑๒,๑๔,๒๒,๒๖,๒๗	๕,๐๐๐,๐๐๐	๕,๐๐๐,๐๐๐	๕,๐๐๐,๐๐๐	๕,๐๐๐,๐๐๐	๕,๐๐๐,๐๐๐	จำนวน	ลำนำลาวได้รับการชุดลอก เพื่อให้เกษตรกรในพื้นที่มีน้ำสำหรับใช้ในการเกษตร	กองช่าง อบต.ท่าก้อ/งานเกษตร อบต.ท่าก้อ/อบจ./จังหวัด/กรมฯ	
๓๖	โครงการสูบน้ำพลังงานแสงอาทิตย์ หรือระบบท่อส่งน้ำลำนำลาว	เพื่อให้เกษตรกรมีแหล่งน้ำสำหรับใช้ในการเกษตร	เกษตรกรในพื้นที่ หมู่ ๑,๒,๓,๔,๕, ๖,๑๐,๑๒,๑๔,๒๒,๒๖,๒๗	๕,๐๐๐,๐๐๐	๕,๐๐๐,๐๐๐	๕,๐๐๐,๐๐๐	๕,๐๐๐,๐๐๐	๕,๐๐๐,๐๐๐	จำนวน	เกษตรกรในพื้นที่มีน้ำสำหรับใช้ในการเกษตร	กองช่าง อบต.ท่าก้อ/งานเกษตร อบต.ท่าก้อ/อบจ./จังหวัด/กรมฯ	
๓๗	โครงการสร้างสถานีสูบน้ำไฟฟ้าด้วยพลังงานแสงอาทิตย์	เพื่อแก้ไขปัญหาการขาดแคลนน้ำเพื่อการเกษตร	เกษตรกรในพื้นที่ หมู่ที่ ๙	๑,๐๐๐,๐๐๐	๑,๐๐๐,๐๐๐	๑,๐๐๐,๐๐๐	๑,๐๐๐,๐๐๐	๑,๐๐๐,๐๐๐	จำนวน	เกษตรกรในพื้นที่มีน้ำสำหรับใช้ในการเกษตร	กองช่าง อบต.ท่าก้อ/งานเกษตร อบต.ท่าก้อ/อบจ./จังหวัด/กรมฯ	
๓๘	โครงการจัดหาแหล่งน้ำสาธารณะเพื่อการอุปโภคและบริโภคและการเกษตร	เพื่อมีน้ำใช้ที่เพียงพอ	พื้นที่ หมู่ ๑-๒๘	๓๐๐,๐๐๐	๓๐๐,๐๐๐	๓๐๐,๐๐๐	๓๐๐,๐๐๐	๓๐๐,๐๐๐	จำนวน	มีน้ำใช้เพียงพอสำหรับใช้ในการเกษตร	กองช่าง อบต.ท่าก้อ	

ที่	โครงการ	วัตถุประสงค์	เป้าหมาย(ผลผลิตของโครงการ)	งบประมาณ					ตัวชี้วัด (KPI)	ผลที่คาดว่าจะได้รับ	หน่วยงานรับผิดชอบหลัก
				๒๕๖๖ (บาท)	๒๕๖๗ (บาท)	๒๕๖๘ (บาท)	๒๕๖๙ (บาท)	๒๕๗๐ (บาท)			
๓๙	โครงการก่อสร้างศูนย์บริการและถ่ายทอดเทคโนโลยี การเกษตรประจำตำบลท่าก้อ	เพื่อก่อสร้างศูนย์บริการและถ่ายทอดเทคโนโลยี การเกษตรประจำตำบลท่าก้อ	๑.ศูนย์ฯ จำนวน ๑ แห่ง ๒.ประชาชน สามารถใช้บริการ ศูนย์ถ่ายทอด เทคโนโลยีการเกษตร ประจำตำบลท่าก้อ ได้สะดวก	๑,๐๐๐,๐๐๐	๑,๐๐๐,๐๐๐	๑,๐๐๐,๐๐๐	๑,๐๐๐,๐๐๐	๑,๐๐๐,๐๐๐	จำนวน	ตำบลท่าก้อมีศูนย์ฯ ถ่ายทอด เทคโนโลยี การเกษตรเป็น ศูนย์กลางการ ดำเนิน งานด้าน การเกษตร	อบต.ท่าก้อ
๔๐	โครงการแก้ไขปัญหาคารขาดแคลนน้ำ อุปโภคบริโภคแก่ประชาชน (ก่อสร้างและปรับปรุงเพิ่มประสิทธิภาพระบบประปาหมู่บ้าน)	เพื่อมีน้ำเพียงพอต่อการอุปโภค บริโภค	ก่อสร้างและปรับปรุงเพิ่มประสิทธิภาพระบบประปาหมู่บ้าน	๓,๐๐๐,๐๐๐	๓,๐๐๐,๐๐๐	๓,๐๐๐,๐๐๐	๓,๐๐๐,๐๐๐	๓,๐๐๐,๐๐๐	จำนวน	ก่อสร้างและปรับปรุงเพิ่มประสิทธิภาพ ระบบประปาหมู่บ้านเพื่อมีน้ำ เพียงพอต่อการ อุปโภค บริโภค	กองช่าง อบต.ท่าก้อ/ขอรับเงินอุดหนุนเฉพาะกิจ
๔๑	โครงการ ก่อสร้าง/ปรับปรุงและพัฒนา แหล่งกักเก็บน้ำให้แก่องค์กรปกครองส่วนท้องถิ่น	เพื่อมีน้ำเพียงพอต่อการอุปโภค บริโภค และใช้ในการเกษตร	ก่อสร้าง/ปรับปรุง และพัฒนาแหล่งกักเก็บน้ำให้แก่องค์กรปกครองส่วนท้องถิ่น	๓,๐๐๐,๐๐๐	๓,๐๐๐,๐๐๐	๓,๐๐๐,๐๐๐	๓,๐๐๐,๐๐๐	๓,๐๐๐,๐๐๐	จำนวน	ก่อสร้าง/ปรับปรุง และพัฒนาแหล่งกักเก็บน้ำเพื่อมีน้ำ เพียงพอต่อการ อุปโภคบริโภคใช้ ในการเกษตร	กองช่าง อบต.ท่าก้อ/ขอรับเงินอุดหนุนเฉพาะกิจ
๔๒	โครงการก่อสร้าง/ปรับปรุงและพัฒนาการบริหารจัดการน้ำ ชนาคมน้ำใต้ดิน	เพื่อมีน้ำเพียงพอต่อการอุปโภค บริโภค และใช้ในการเกษตร	ก่อสร้าง/ปรับปรุง และพัฒนาการบริหารจัดการน้ำ ระบบชนาคมน้ำใต้ดิน	๓,๐๐๐,๐๐๐	๓,๐๐๐,๐๐๐	๓,๐๐๐,๐๐๐	๓,๐๐๐,๐๐๐	๓,๐๐๐,๐๐๐	จำนวน	ชนาคมน้ำใต้ดินมีน้ำได้รับการ ก่อสร้าง/ปรับปรุง และพัฒนาเพื่อมีน้ำเพียงพอต่อการ อุปโภคบริโภค	กองช่าง อบต.ท่าก้อ/ขอรับเงินอุดหนุนเฉพาะกิจ

ที่	โครงการ	วัตถุประสงค์	เป้าหมาย (ผลผลิตของโครงการ)	ปีงบประมาณ					ตัวชี้วัด (KPI)	ผลที่คาดว่าจะได้รับ	หน่วยงานที่รับผิดชอบ
				๒๕๖๖ (บาท)	๒๕๖๗ (บาท)	๒๕๖๘ (บาท)	๒๕๖๙ (บาท)	๒๕๗๐ (บาท)			
๔๓	โครงการจัดซื้อพื้นสนามลานกีฬาต้านยาเสพติดพร้อมอุปกรณ์	เพื่อมีสนามลานกีฬาต้านยาเสพติดพร้อมอุปกรณ์ในหมู่บ้าน	เพื่อจ่ายเป็นค่าจัดซื้อพื้นสนามลานกีฬาต้านยาเสพติดพร้อมอุปกรณ์ ขนาดกว้าง ๑๕.๐๐ เมตร ยาว ๒๕.๐๐ เมตร หรือมีพื้นที่ไม่น้อยกว่า ๓๗๕.๐๐ ตารางเมตร หมู่ที่ ๑ - ๒๘	๕๐๐,๐๐๐	๕๐๐,๐๐๐	๕๐๐,๐๐๐	๕๐๐,๐๐๐	๕๐๐,๐๐๐	จำนวน	มีสนามลานกีฬาพร้อมอุปกรณ์ ขนาดกว้าง ๑๕.๐๐ เมตร ยาว ๒๕.๐๐ เมตร หรือมีพื้นที่ไม่น้อยกว่า ๓๗๕.๐๐ ตารางเมตร จำนวน ๒๘ แห่ง	กองช่าง อบต. ท่าก้อ/ ช่างครุฑ/ ขอรับงบประมาณอุดหนุนเฉพาะกิจ
๔๔	โครงการก่อสร้างถนนคอนกรีตเสริมเหล็ก หมู่ที่ ๖ เชื่อม หมู่ที่ ๘ และ หมู่ที่ ๙	เพื่อมีสนามลานกีฬาต้านยาเสพติดพร้อมอุปกรณ์ ในหมู่บ้าน	เพื่อจ่ายเป็นค่าก่อสร้างถนนคอนกรีตเสริมเหล็ก หมู่ที่ ๖ เชื่อม หมู่ที่ ๘ และหมู่ที่ ๙ กว้าง ๖ เมตร ยาว ๒๑๔ เมตร หนา ๐.๑๕ เมตร หรือมีพื้นที่ ๑๐๐ ตารางเมตร	๑,๐๐๐,๐๐๐	๑,๐๐๐,๐๐๐	๑,๐๐๐,๐๐๐	๑,๐๐๐,๐๐๐	๑,๐๐๐,๐๐๐	จำนวน	๑. ถนน คสล. จำนวน ๑ สาย รวมระยะทาง ๒๑๔ เมตร ๒. ราษฎรใช้สัญจร ได้สะดวก	กองช่าง อบต. ท่าก้อ/ ช่างครุฑ/ ขอรับงบประมาณอุดหนุนเฉพาะกิจ
๔๕	โครงการพัฒนาและเสริมสร้างความเข้มแข็งของเศรษฐกิจฐานราก ภายใต้แผนงานโครงการฟื้นฟูเศรษฐกิจท้องถิ่น และชุมชนบนพื้นฐานของโอกาสและศักยภาพของท้องถิ่นระดับพื้นที่	เพื่อพัฒนาคุณภาพชีวิตของประชาชนในพื้นที่ตำบลท่าก้อ	ขอรับงบประมาณสนับสนุนจากรัฐบาล อย่างน้อย ๓ โครงการ	๕,๐๐๐,๐๐๐	๕,๐๐๐,๐๐๐	๕,๐๐๐,๐๐๐	๕,๐๐๐,๐๐๐	๕,๐๐๐,๐๐๐	จำนวน	คุณภาพชีวิตของประชาชนในพื้นที่ตำบลท่าก้อดีขึ้น	อบต.ท่าก้อ/ งบสนับสนุน จากรัฐบาล

ที่	โครงการ	วัตถุประสงค์	เป้าหมาย(ผลผลิตของโครงการ)	งบประมาณ					ตัวชี้วัด (KPI)	ผลที่คาดว่าจะได้รับ	หน่วยงานรับผิดชอบหลัก
				๒๕๖๖ (บาท)	๒๕๖๗ (บาท)	๒๕๖๘ (บาท)	๒๕๖๙ (บาท)	๒๕๗๐ (บาท)			
๔๖	โครงการก่อสร้างถนนคอนกรีตเสริมเหล็ก เชื่อมระหว่างบ้านป่าถอน บ้านดินดำ ปากทางบ้านแม่ฝัก และ	เพื่อให้ราษฎรใช้สัญจร ได้สะดวก	เพื่อจ่ายเป็นค่าก่อสร้างถนนคอนกรีตเสริมเหล็ก เชื่อมระหว่างบ้านป่าถอน บ้านดินดำ ปากทางบ้านแม่ฝัก และ ระยะทาง ๖ กิโลเมตร	๗,๒๐๐,๐๐๐	๗,๒๐๐,๐๐๐	๗,๒๐๐,๐๐๐	๗,๒๐๐,๐๐๐	๗,๒๐๐,๐๐๐	จำนวน	๑. ถนน คสล. จำนวน ๑ สาย ระยะทาง ๖ กิโลเมตร ๒. ราษฎรใช้สัญจร ได้สะดวก ๓. ราษฎรใช้เส้นทางในการขนส่งพืชผลทางการเกษตร ได้ดียิ่งขึ้น	กองช่าง อบต.ท่าก้อ/ขอรับงบประมาณอุดหนุนเฉพาะกิจ
๔๗	โครงการปรับปรุงถนน คสล.ด้วยแอสฟัลต์ติกคอนกรีตเสริมเหล็ก เชื่อมระหว่างบ้านป่าถอน ถึงทางแยกบ้านแม่ฝัก และ	เพื่อให้ราษฎรใช้สัญจร ได้สะดวก	เพื่อจ่ายเป็นค่าปรับปรุงถนน คสล. ด้วยแอสฟัลต์ติกคอนกรีตเสริมเหล็ก เชื่อมระหว่างบ้านป่าถอน ถึงทางแยกบ้านแม่ฝัก และ ระยะทาง ๒๐๐ เมตร	๕๐๐,๐๐๐	๕๐๐,๐๐๐	๕๐๐,๐๐๐	๕๐๐,๐๐๐	๕๐๐,๐๐๐	จำนวน	๑. ถนน คสล. จำนวน ๑ สาย รวมระยะทาง ๒๐๐ เมตร ๒. ราษฎรใช้สัญจร ได้สะดวก ๓. ราษฎรใช้เส้นทางในการขนส่งพืชผลทางการเกษตร ได้ดียิ่งขึ้น	กองช่าง อบต.ท่าก้อ/ขอรับงบประมาณอุดหนุนเฉพาะกิจ

ที่	โครงการ	วัตถุประสงค์	เป้าหมาย(ผลผลิตของโครงการ)	งบประมาณ					ตัวชี้วัด (KPI)	ผลที่คาดว่าจะได้รับ	หน่วยงานรับผิดชอบหลัก
				๒๕๖๖(บาท)	๒๕๖๗(บาท)	๒๕๖๘(บาท)	๒๕๖๙(บาท)	๒๕๗๐(บาท)			
๔๘	โครงการพัฒนาระบบน้ำเพื่อการเกษตร	เพื่อพัฒนาระบบน้ำเพื่อการเกษตร	เพื่อจ่ายเป็นค่าพัฒนา ระบบน้ำเพื่อการเกษตร ติดตั้งระบบสูบน้ำ พลังงานไฟฟ้า, พลังงานแสงอาทิตย์ จุดที่ ๑ บริเวณพื้นที่ แม่น้ำลาว ม.๖,ม.๑๒, ม.๑๔ จุดที่ ๒ บริเวณพื้นที่ แม่น้ำลาว ม.๔ ลงสู่อ่างเก็บน้ำแม่กือ จุดที่ ๓ บริเวณพื้นที่ แม่น้ำลาว หน้าฝายดิน ต้า ม.๒๗ ลงสู่ฝายดิน ต้า	๕,๐๐๐,๐๐๐	๕,๐๐๐,๐๐๐	๕,๐๐๐,๐๐๐	๕,๐๐๐,๐๐๐	๕,๐๐๐,๐๐๐	จำนวน	๑.แหล่งน้ำได้รับการพัฒนาจำนวน ๓ จุด ๒.มีน้ำเพียงพอสำหรับใช้ในการเกษตร	กองช่าง อบต.ท่าก้อ/ขอรับงบประมาณอุดหนุนเฉพาะกิจ
๔๙	โครงการปรับปรุงอ่างเก็บน้ำแม่กือ หมู่ที่ ๗ บ้านโอง	เพื่อปรับปรุงภูมิทัศน์อ่างเก็บน้ำแม่กือ สำหรับเป็นแหล่งท่องเที่ยวในตำบลท่าก้อ	เพื่อจ่ายเป็นค่าปรับปรุง อ่างเก็บน้ำแม่กือ หมู่ที่ ๗ บ้านโอง	๑,๕๐๐,๐๐๐	๑,๕๐๐,๐๐๐	๑,๕๐๐,๐๐๐	๑,๕๐๐,๐๐๐	๑,๕๐๐,๐๐๐	จำนวน	อ่างเก็บน้ำแม่กือ สำหรับได้รับการพัฒนา สำหรับแหล่งท่องเที่ยวในตำบลท่าก้อ	กองช่าง อบต.ท่าก้อ/ขอรับงบประมาณอุดหนุนเฉพาะกิจ

ที่	โครงการ	วัตถุประสงค์	เป้าหมาย(ผลผลิตของโครงการ)	งบประมาณ					ตัวชี้วัด (KPI)	ผลที่คาดว่าจะได้รับ	หน่วยงานรับผิดชอบหลัก
				๒๕๖๖ (บาท)	๒๕๖๗ (บาท)	๒๕๖๘ (บาท)	๒๕๖๙ (บาท)	๒๕๗๐ (บาท)			
๕๐	โครงการปรับปรุงฝัวจรจรณนสย บำนใหม่จะคห หมู่ที่ ๒๘ และบ้านพนาเสร์ หมู่ที่ ๒๕ เชื่อมกับตำบลป่าใหม่ อำเภอพรวัว จังหวิดเซียงใหม่	เพื่อให้รชษกรใช้สัญจร ได้สะดวก	เพื่อจ่ยเป็นค้ำ ปรับปรุงฝัวจรจรณนสยบำนใหม่จะคห หมู่ที่ ๒๘ และ บ้านพนาเสร์ หมู่ที่ ๒๕ เชื่อมกับตำบลป่าใหม่ อำเภอพรวัว จังหวิดเซียงใหม่	๓๐๐,๐๐๐	๓๐๐,๐๐๐	๓๐๐,๐๐๐	๓๐๐,๐๐๐	๓๐๐,๐๐๐	จำนวน	๑. ถนน คสล. จำนวน ๑ สย ๒. รชษกรใช้สัญจร ได้สะดวก ๓. รชษกรใช้สัญจรใน การขนส่งพ้ผล ทางกรเกษจร ได้ดี ยั้งขึ้น	กองข้ง อบต.ทำก้อ/ ขอร้บงบเงินอุดหนุนเฉพาะกิจ
๕๑	ก่อสร้างอคกรศูนย์ถ่ยทอดเทคโนโลยี	เพื่อก่อสร้างอคกร ศูนย์ถ่ยทอดฯ	อคกรศูนย์ถ่ยทอดฯ	๓๐๐,๐๐๐	๓๐๐,๐๐๐	๓๐๐,๐๐๐	๓๐๐,๐๐๐	๓๐๐,๐๐๐	จำนวน	มีอคกรศูนย์ถ่ยทอด	อบต. ทำก้อ

รายละเอียดโครงการพัฒนา

แผนพัฒนาท้องถิ่น (พ.ศ. ๒๕๖๖-๒๕๗๐)

สำหรับโครงการที่เกิดขึ้นศักยภาพขององค์กรปกครองส่วนท้องถิ่นที่ใช้สำหรับการประสานแผนพัฒนาท้องถิ่น

องค์การบริหารส่วนตำบลท่าก้อ อำเภอแม่สรวย จังหวัดเชียงราย

ก. ยุทธศาสตร์การพัฒนาจังหวัด ยุทธศาสตร์ที่ ๓ การจัดการทรัพยากรธรรมชาติและสิ่งแวดล้อมและยั่งยืน

ข. ยุทธศาสตร์การพัฒนาของอปท. ในเขตจังหวัดยุทธศาสตร์การพัฒนาของ อปท. ในเขตจังหวัดที่ ๕ การบริหารจัดการทรัพยากรธรรมชาติและสิ่งแวดล้อมและยั่งยืน

ยุทธศาสตร์การพัฒนา ยุทธศาสตร์ที่ ๔ การพัฒนาด้านเศรษฐกิจตามแนวทางปรัชญาเศรษฐกิจพอเพียงและพัฒนากลุ่มอาชีพในตำบล

๑. แผนงานเกษตร

ที่	โครงการ	วัตถุประสงค์	เป้าหมาย (ผลผลิตของโครงการ)	งบประมาณ				ตัวชี้วัด (KPI)	ผลที่คาดว่าจะได้รับ	หน่วยงานรับผิดชอบหลัก
				๒๕๖๖ (บาท)	๒๕๖๗ (บาท)	๒๕๖๘ (บาท)	๒๕๖๙ (บาท)			
๑	โครงการนำร่องปรัชญาเศรษฐกิจพอเพียงไปสู่การปฏิบัติจนเป็นวิถีชุมชนท้องถิ่น	เพื่อส่งเสริมให้ความรู้แก่ประชาชนในพื้นที่ตำบลท่าก้อ	ประชาชน หมู่ ๑- ๒๘	๑,๐๐๐,๐๐๐	๑,๐๐๐,๐๐๐	๑,๐๐๐,๐๐๐	๑,๐๐๐,๐๐๐	ร้อยละ๘๐ของประชาชนได้รับความรู้มากขึ้นเกี่ยวกับปรัชญาเศรษฐกิจพอเพียงมากขึ้น	ประชาชนเข้าร่วมอบรมสามารถนำความรู้เกี่ยวกับปรัชญาเศรษฐกิจพอเพียงนำไปปฏิบัติจนเป็นวิถีชุมชนท้องถิ่น	งานเกษตร อบต. ท่าก้อ สำนักปลัดอบต./ ขอรับเงินอุดหนุนเฉพาะกิจ

รายละเอียดโครงการพัฒนา

แผนพัฒนาท้องถิ่น (พ.ศ. ๒๕๖๖-๒๕๗๐)

สำหรับโครงการที่เกินศักยภาพขององค์การปกครองส่วนท้องถิ่นที่ใช้สำหรับการประสานแผนพัฒนาท้องถิ่น

องค์การบริหารส่วนตำบลท่าก้อ อำเภอแม่สรวย จังหวัดเชียงราย

- ก. ยุทธศาสตร์การพัฒนาจังหวัด ยุทธศาสตร์ที่ ๑ การสร้างมูลค่าด้านการท่องเที่ยววัฒนธรรม เชิงนิเวศ และเชิงคุณภาพ
- ข. ยุทธศาสตร์การพัฒนาของอปท. ในเขตจังหวัดยุทธศาสตร์การพัฒนาของ อปท. ในเขตจังหวัดที่ ๒ การพัฒนาด้านเศรษฐกิจและการท่องเที่ยว
- ยุทธศาสตร์การพัฒนา ยุทธศาสตร์ที่ ๕ การพัฒนาด้านสิ่งแวดล้อมและการท่องเที่ยว

๑. แผนงานเกษตร

ที่	โครงการ	วัตถุประสงค์	เป้าหมาย (ผลผลิตของโครงการ)	งบประมาณ				ตัวชี้วัด (KPI)	ผลที่คาดว่าจะได้รับ	หน่วยงานรับผิดชอบหลัก
				๒๕๖๖ (บาท)	๒๕๖๗ (บาท)	๒๕๖๘ (บาท)	๒๕๗๐ (บาท)			
๑	โครงการส่งเสริมแหล่งท่องเที่ยวและพัฒนาแหล่งท่องเที่ยวในพื้นที่ตำบลท่าก้อ	เพื่อพัฒนาแหล่งท่องเที่ยวในพื้นที่ให้มีศักยภาพ	แหล่งท่องเที่ยวในพื้นที่ตำบลท่าก้อ	๑,๕๐๐,๐๐๐	๑,๕๐๐,๐๐๐	๑,๕๐๐,๐๐๐	๑,๕๐๐,๐๐๐	ร้อยละของแหล่งท่องเที่ยวที่ดำเนินการ	แหล่งท่องเที่ยวที่ได้รับพัฒนา	อบจ./จังหวัด เชียงราย/ททท. เชียงราย

หมายเหตุ ๑.แบบ ผ.๐๒/๒ เป็นแบบสำหรับองค์การปกครองส่วนท้องถิ่น (อบต.เทศบาล และเมืองพัทยา และเมืองพัทยา เสนอขอประสานโครงการกับองค์การบริหารส่วนจังหวัดและหน่วยงานอื่น)

และลงรายละเอียดในแผนพัฒนาท้องถิ่น

๒.ให้คณะกรรมการประสานแผนฯ ระดับอำเภอ ประชุมพร้อมกลั่นกรอง แล้วจัดเรียงลำดับความสำคัญของโครงการจาก ผ.๐๒/๒

๓.ให้ประธานคณะกรรมการประสานแผนฯ ระดับอำเภอ เป็นผู้มีหน้าที่จัดส่งโครงการพัฒนาที่ขอประสาน โดยใช้เลขหนังสือของหน่วยงานของประธานฯ

๔.การนำแผนพัฒนาท้องถิ่นไปใช้ (จัดทำงบประมาณ) องค์การปกครองส่วนท้องถิ่นสามารถให้ แบบ ผ.๐๒/๑ และแบบ ผ.๐๒/๒ โดยไม่ต้องแก้ไขแบบที่ใช้

ส่วนที่ ๔
การติดตามและประเมินผล

๑. การติดตามและประเมินผลยุทธศาสตร์

แนวทางการพิจารณาการติดตามและประเมินผลแผนพัฒนาท้องถิ่นตามระเบียบกระทรวงมหาดไทยว่าด้วยการจัดทำแผนพัฒนาขององค์กรปกครองส่วนท้องถิ่น พ.ศ. ๒๕๔๘ (แก้ไขเพิ่มเติม ฉบับที่ ๒ พ.ศ. ๒๕๕๙ และ ฉบับที่ ๓ พ.ศ. ๒๕๖๑)

เป็นแบบที่กำหนดให้คณะกรรมการติดตามและประเมินผลแผนพัฒนาท้องถิ่น ดำเนินการให้คะแนนตามเกณฑ์ที่กำหนดไว้ซึ่งเป็นส่วนหนึ่งของการติดตามและประเมินผลแผนพัฒนาโดยดำเนินการให้แล้วเสร็จภายในหกสิบวันนับแต่วันประกาศใช้งบประมาณรายจ่าย มีรายละเอียด ดังนี้

แนวทางการพิจารณาการติดตามและประเมินผลยุทธศาสตร์เพื่อความสอดคล้องแผนพัฒนาท้องถิ่น (พ.ศ. ๒๕๖๖-๒๕๗๐) ประกอบด้วย

- ๑.๑ ข้อมูลสภาพทั่วไปและข้อมูลพื้นฐานขององค์กรปกครองส่วนท้องถิ่น ๒๐ คะแนน
- ๑.๒ การวิเคราะห์สถานการณ์และศักยภาพ ๑๕ คะแนน
- ๑.๓ ยุทธศาสตร์ ๖๕ คะแนน ประกอบด้วย

- (๑) ยุทธศาสตร์ขององค์กรปกครองส่วนท้องถิ่น ๑๐ คะแนน
- (๒) ยุทธศาสตร์ขององค์กรปกครองส่วนท้องถิ่นในเขตจังหวัด ๑๐ คะแนน
- (๓) ยุทธศาสตร์จังหวัด ๑๐ คะแนน
- (๔) วิสัยทัศน์ ๕ คะแนน
- (๕) กลยุทธ์ ๕ คะแนน
- (๖) เป้าประสงค์ของแต่ละประเด็นกลยุทธ์ ๕ คะแนน
- (๗) จุดยืนทางยุทธศาสตร์ ๕ คะแนน
- (๘) แผนงาน ๕ คะแนน
- (๙) ความเชื่อมโยงของยุทธศาสตร์ในภาพรวม ๕ คะแนน
- (๑๐) ผลผลิต/โครงการ ๕ คะแนน

คะแนนรวม ๑๐๐ คะแนน เกณฑ์ที่ควรได้เพื่อให้เกิดความสอดคล้องและขับเคลื่อนการพัฒนาท้องถิ่นขององค์กรปกครองส่วนท้องถิ่น ไม่ควรน้อยกว่าร้อยละ ๘๐ (๘๐ คะแนน)

แนวทางการพิจารณาการติดตามและประเมินผลยุทธศาสตร์เพื่อความสอดคล้องแผนพัฒนาท้องถิ่น
(พ.ศ. ๒๕๖๖-๒๕๗๐) ขององค์กรปกครองส่วนท้องถิ่น

ประเด็นการพิจารณา	คะแนน
๑. ข้อมูลสภาพทั่วไปและข้อมูลพื้นฐานขององค์กรปกครองส่วนท้องถิ่น	๒๐
๒. การวิเคราะห์สภาวะการณ์และศักยภาพ	๑๕
๓. ยุทธศาสตร์ ประกอบด้วย	๖๕
๓.๑ ยุทธศาสตร์ขององค์กรปกครองส่วนท้องถิ่น	(๑๐)
๓.๒ ยุทธศาสตร์ขององค์กรปกครองส่วนท้องถิ่นในเขตจังหวัด	(๑๐)
๓.๓ ยุทธศาสตร์จังหวัด	(๑๐)
๓.๔ วิสัยทัศน์	(๕)
๓.๕ กลยุทธ์	(๕)
๓.๖ เป้าประสงค์ของแต่ละประเด็นกลยุทธ์	(๕)
๓.๗ จุดยืนทางยุทธศาสตร์	(๕)
๓.๘ แผนงาน	(๕)
๓.๙ ความเชื่อมโยงของยุทธศาสตร์ในภาพรวม	(๕)
๓.๑๐ ผลผลิต/โครงการ	(๕)
รวมคะแนน	๑๐๐

แนวทางเบื้องต้นในการให้คะแนนแนวทางการพิจารณาการติดตามและประเมินผลยุทธศาสตร์
เพื่อความสอดคล้องแผนพัฒนาท้องถิ่น (พ.ศ. ๒๕๖๖-๒๕๗๐) ขององค์กรปกครองส่วนท้องถิ่น

ประเด็นการพิจารณา	รายละเอียดหลักเกณฑ์	คะแนนเต็ม	คะแนนที่ได้
๑. ข้อมูลสภาพทั่วไปและ ข้อมูลพื้นฐานของ องค์กรปกครองส่วนท้องถิ่น	ควรประกอบด้วยข้อมูลดังนี้ (๑) ข้อมูลเกี่ยวกับด้านกายภาพ เช่น ที่ตั้งของหมู่บ้าน/ชุมชน/ ตำบล ลักษณะภูมิประเทศ ลักษณะภูมิอากาศ ลักษณะของดิน ลักษณะของ แหล่งน้ำ ลักษณะของไม้/ป่าไม้ ฯลฯ ด้าน การเมือง/การปกครอง เช่น เขตการปกครอง การเลือกตั้ง ฯลฯ	๒๐ (๓)	
	(๒) ข้อมูลเกี่ยวกับด้านการเมือง/การปกครอง เช่น เขตการ ปกครอง การเลือกตั้ง ฯลฯ ประชากร เช่น ข้อมูลเกี่ยวกับ จำนวนประชากร และ ช่วงอายุและจำนวนประชากร ฯลฯ	(๒)	
	(๓) ข้อมูลเกี่ยวกับสภาพทางสังคม เช่น การศึกษา สาธารณสุข อาชญากรรม ยาเสพติด การสังคมสงเคราะห์ ฯลฯ	(๒)	
	(๔) ข้อมูลเกี่ยวกับระบบบริการพื้นฐาน เช่น การคมนาคมขนส่ง การไฟฟ้า การประปา โทรศัพท์ ฯลฯ	(๒)	
	(๕) ข้อมูลเกี่ยวกับระบบเศรษฐกิจ เช่น การเกษตร การประมง การปศุสัตว์ การบริการ การท่องเที่ยว อุตสาหกรรม การ พาณิชย์/กลุ่มอาชีพ แรงงาน ฯลฯ และเศรษฐกิจพอเพียง ท้องถิ่น (ด้านการเกษตรและแหล่งน้ำ)	(๒)	
	(๖) ข้อมูลเกี่ยวกับศาสนา ประเพณี วัฒนธรรม เช่น การนับถือ ศาสนา ประเพณีและงานประจำปี ภูมิปัญญาท้องถิ่น ภาษาถิ่น สินค้าพื้นเมือง และของที่ระลึก ฯลฯ และอื่นๆ	(๒)	
	(๗) ข้อมูลเกี่ยวกับทรัพยากรธรรมชาติ เช่น น้ำ ป่าไม้ ภูเขา คุณภาพของทรัพยากรธรรมชาติ ฯลฯ	(๒)	
	(๘) การสำรวจและจัดเก็บข้อมูลเพื่อการจัดทำแผนพัฒนา ท้องถิ่นหรือ การใช้ข้อมูล จปฐ.	(๒)	
	(๙) การประชุมประชาคมท้องถิ่น รูปแบบ วิธีการ และการ ดำเนินการ ประชุมประชาคมท้องถิ่น โดยใช้กระบวนการ ร่วมคิด ร่วมทำ ร่วมตัดสินใจ ร่วมตรวจสอบ ร่วมรับประโยชน์ ร่วมแก้ปัญหา ปรึกษาหารือ แลกเปลี่ยนเรียนรู้ เพื่อแก้ปัญหา สำหรับการพัฒนาท้องถิ่นตามอำนาจ หน้าที่ของ องค์กรปกครองส่วนท้องถิ่น	(๓)	

ประเด็นการพิจารณา	รายละเอียดหลักเกณฑ์	คะแนนเต็ม	คะแนนที่ได้
<p>๒.การวิเคราะห์ สภาพการณ์และศักยภาพ</p>	<p>ควรประกอบด้วยข้อมูลดังนี้ (๑) การวิเคราะห์ที่ครอบคลุมความเชื่อมโยง ความสอดคล้อง ยุทธศาสตร์ จังหวัด ยุทธศาสตร์การพัฒนาขององค์กรปกครองส่วนท้องถิ่นในเขต จังหวัด ยุทธศาสตร์ขององค์กรปกครองส่วนท้องถิ่น นโยบายของ ผู้บริหารท้องถิ่น รวมถึงความเชื่อมโยงแผนยุทธศาสตร์ชาติ ๒๐ ปี แผนพัฒนาเศรษฐกิจและสังคมแห่งชาติ และ Thailand ๔.๐</p>	<p>๑๕ (๒)</p>	
	<p>(๒) การวิเคราะห์การใช้ผังเมืองรวมหรือผังเมืองเฉพาะและการบังคับใช้ ผลของการบังคับใช้ สภาพการณ์ที่เกิดขึ้นต่อการพัฒนาท้องถิ่น</p>	<p>(๑)</p>	
	<p>(๓) การวิเคราะห์ทางสังคม เช่น ด้านแรงงาน การศึกษา สาธารณสุข ความยากจน อาชญากรรม ปัญหาเสพติดเทคโนโลยี จารีตประเพณี วัฒนธรรม ภูมิปัญญาท้องถิ่น เป็นต้น</p>	<p>(๒)</p>	
	<p>(๔) การวิเคราะห์ทางเศรษฐกิจ ข้อมูลด้านรายได้ครัวเรือน การส่งเสริม อาชีพ กลุ่มอาชีพ กลุ่มทางสังคม การพัฒนาอาชีพและกลุ่มต่างๆ สภาพทางเศรษฐกิจและความเป็นอยู่ทั่วไป เป็นต้น</p>	<p>(๒)</p>	
	<p>(๕) การวิเคราะห์สิ่งแวดล้อม พื้นที่สีเขียว ธรรมชาติต่างๆ ทางภูมิศาสตร์ กระบวนการหรือสิ่งที่เกิดขึ้น การประดิษฐ์ที่มีผลต่อสิ่งแวดล้อมและการพัฒนา</p>	<p>(๒)</p>	
	<p>(๖) ผลการวิเคราะห์ศักยภาพเพื่อประเมินสถานภาพการพัฒนาในปัจจุบันและโอกาสการพัฒนาในอนาคตของท้องถิ่น ด้วยเทคนิค SWOT Analysis ที่อาจส่งผลต่อการดำเนินงาน ได้แก่ S-Strength (จุดแข็ง)W-Weakness (จุดอ่อน) O-Opportunity (โอกาส) และT-Threat (อุปสรรค)</p>	<p>(๒)</p>	
	<p>(๗) สรุปประเด็นปัญหาและความต้องการของประชาชนเชิงพื้นที่ มีการ นำเสนอปัญหา ค้นหาสาเหตุของปัญหาหรือสมมติฐานของปัญหา แนว ทางการแก้ไขปัญหาหรือวิธีการแก้ไขปัญหา การกำหนดวัตถุประสงค์ เพื่อแก้ไขปัญหา</p>	<p>(๒)</p>	

ประเด็นการพิจารณา	รายละเอียดหลักเกณฑ์	คะแนนเต็ม	คะแนนที่ได้
<p>๒.การวิเคราะห์ สถานการณ์และศักยภาพ (ต่อ)</p>	<p>(๘) สรุปผลการดำเนินงานตามงบประมาณที่ได้รับและ การเบิกจ่ายงบประมาณ ในปีงบประมาณ พ.ศ. ๒๕๕๗-๒๕๖๐ เช่น สรุป สถานการณ์การพัฒนา การตั้งงบประมาณ การเบิกจ่ายงบประมาณ การประเมินผลการนำแผนพัฒนา ท้องถิ่นไปปฏิบัติในเชิงปริมาณและการประเมินประสิทธิผล ของแผนพัฒนาท้องถิ่นในเชิงคุณภาพ</p>	(๑)	
	<p>(๙) ผลที่ได้รับจากการดำเนินงานในปีงบประมาณ พ.ศ. ๒๕๕๗-๒๕๖๐ เช่น ผลที่ได้รับ/ผลที่สำคัญ ผลกระทบ และ สรุปปัญหาอุปสรรคการ ดำเนินงานที่ผ่านมาและแนวทาง การแก้ไข ปีงบประมาณ พ.ศ. ๒๕๕๗-๒๕๖๐</p>	(๑)	
<p>๓. ยุทธศาสตร์ ๓.๑ ยุทธศาสตร์ของ องค์กรปกครองส่วน ท้องถิ่น</p>	<p>ควรประกอบด้วยข้อมูลดังนี้ สอดคล้องกับสภาพสังคม เศรษฐกิจ สิ่งแวดล้อมของท้องถิ่น ประเด็น ปัญหาการพัฒนาและแนวทางการพัฒนาที่สอดคล้อง กับยุทธศาสตร์ของ องค์กรปกครองส่วนท้องถิ่น และเชื่อมโยง หลักประชาธิรัฐ แผนยุทธศาสตร์ชาติ ๒๐ ปี แผนพัฒนา เศรษฐกิจและสังคมแห่งชาติ และ Thailand ๔.๐</p>	๖๕ (๑๐)	
<p>๓.๒ ยุทธศาสตร์ของ องค์กรปกครองส่วน ท้องถิ่นในเขตจังหวัด</p>	<p>สอดคล้องและเชื่อมโยงกับสภาพสังคม เศรษฐกิจ สิ่งแวดล้อม ของท้องถิ่น และยุทธศาสตร์จังหวัด และเชื่อมโยงหลัก ประชาธิรัฐ แผนยุทธศาสตร์ชาติ ๒๐ ปี แผนพัฒนาเศรษฐกิจ และสังคมแห่งชาติ และ Thailand ๔.๐</p>	(๑๐)	
<p>๓.๓ ยุทธศาสตร์จังหวัด</p>	<p>สอดคล้องกับแผนพัฒนาเศรษฐกิจและสังคมแห่งชาติ แผนการบริหาร ราชการแผ่นดิน นโยบาย/ยุทธศาสตร์ คสช. และนโยบายรัฐบาล หลักประชาธิรัฐ แผนยุทธศาสตร์ชาติ ๒๐ ปี และ Thailand ๔.๐</p>	(๑๐)	
<p>๓.๔ วิสัยทัศน์</p>	<p>วิสัยทัศน์ ซึ่งมีลักษณะแสดงสถานภาพที่องค์กรปกครองส่วน ท้องถิ่น ต้องการจะเป็นหรือบรรลุถึงอนาคตอย่างชัดเจน สอดคล้องกับโอกาส และศักยภาพที่เป็นลักษณะเฉพาะของ องค์กรปกครองส่วนท้องถิ่น และสัมพันธ์กับโครงการพัฒนา ท้องถิ่น</p>	(๕)	

ประเด็นการพิจารณา	รายละเอียดหลักเกณฑ์	คะแนนเต็ม	คะแนนที่ได้
๔. ยุทธศาสตร์ (ต่อ) ๓.๕ กลยุทธ์	แสดงให้เห็นช่องทาง วิธีการ ภารกิจหรือสิ่งที่จะต้องทำตามอำนาจหน้าที่ ขององค์กรปกครองส่วนท้องถิ่นที่จะนำไปสู่การบรรลุวิสัยทัศน์ หรือ แสดงให้เห็นถึงความชัดเจนในสิ่งที่จะดำเนินการให้บรรลุวิสัยทัศน์นั้น	(๕)	
๓.๖ เป้าประสงค์ของแต่ละประเด็นกลยุทธ์	เป้าประสงค์ของแต่ละประเด็นกลยุทธ์มีความสอดคล้องและสนับสนุนต่อกลยุทธ์ที่จะเกิดขึ้น มุ่งหมายสิ่งหนึ่งสิ่งใดที่ชัดเจน	(๕)	
๓.๗ จุดยืนทางยุทธศาสตร์ (Positioning)	ความมุ่งมั่นอันแน่วแน่ในการวางแผนพัฒนาท้องถิ่น เพื่อให้บรรลุวิสัยทัศน์ขององค์กรปกครองส่วนท้องถิ่น ซึ่งเกิดจากศักยภาพของพื้นที่จริงที่จะนำไปสู่ผลสำเร็จทางยุทธศาสตร์	(๕)	
๓.๘ แผนงาน	แผนงานหรือจุดมุ่งหมายเพื่อการพัฒนาในอนาคต กำหนดจุดมุ่งหมายในเรื่องใดเรื่องหนึ่งหรือแผนงานที่เกิดจากเป้าประสงค์ ตัวชี้วัด ค่าเป้าหมาย กลยุทธ์ จุดยืนทางยุทธศาสตร์และยุทธศาสตร์ขององค์กรปกครองส่วนท้องถิ่นที่มีความชัดเจน นำไปสู่การจัดทำโครงการพัฒนาท้องถิ่นในแผนพัฒนาท้องถิ่น(พ.ศ. ๒๕๖๖-๒๕๗๐) โดยระบุแผนงานและความเชื่อมโยงดังกล่าว	(๕)	
๓.๙ ความเชื่อมโยงของยุทธศาสตร์ในภาพรวม	ความเชื่อมโยงองค์รวมที่นำไปสู่การพัฒนาท้องถิ่นที่เกิดผลผลิต/โครงการจากแผนยุทธศาสตร์ชาติ ๒๐ ปี แผนพัฒนาเศรษฐกิจและสังคมแห่งชาติ ฉบับที่ ๑๒ Thailand ๔.๐ แผนพัฒนาภาค/แผนพัฒนามูลุ่ม จังหวัด/แผนพัฒนาจังหวัด ยุทธศาสตร์การพัฒนาขององค์กรปกครองส่วนท้องถิ่นในเขตจังหวัดและยุทธศาสตร์ขององค์กรปกครองส่วนท้องถิ่น	(๕)	
๓.๑๐ ผลผลิต/โครงการ	ผลผลิต/โครงการ เป็นผลผลิตที่เป็นชุดหรือเป็นโครงการที่เป็นชุด กลุ่ม หรืออันหนึ่งอันเดียวกัน ลักษณะเดียวกัน เป็นต้น เพื่อนำไปสู่การจัดทำโครงการเพื่อพัฒนาท้องถิ่นในแผนพัฒนาท้องถิ่น(พ.ศ. ๒๕๖๖-๒๕๗๐) อย่างถูกต้องและครบถ้วน	(๕)	
รวมคะแนน		๑๐๐	

๒. การติดตามและประเมินผลโครงการ

แนวทางการพิจารณาการติดตามและประเมินผลโครงการเพื่อความสอดคล้องแผนพัฒนาท้องถิ่น (พ.ศ.๒๕๖๖-๒๕๗๐) ประกอบด้วย

๒.๑ การสรุปสถานการณ์การพัฒนา ๑๐ คะแนน

๒.๒ การประเมินผลการนำแผนพัฒนาท้องถิ่นไปปฏิบัติในเชิงปริมาณ ๑๐ คะแนน

๒.๓ การประเมินผลการนำแผนพัฒนาท้องถิ่นไปปฏิบัติในเชิงคุณภาพ ๑๐ คะแนน

๒.๔ ยุทธศาสตร์และแผนงาน ๑๐ คะแนน

๒.๕ โครงการพัฒนา ๖๐ คะแนน ประกอบด้วย

(๑) ความชัดเจนของชื่อโครงการ ๕ คะแนน

(๒) กำหนดวัตถุประสงค์สอดคล้องกับโครงการ ๕ คะแนน

(๓) เป้าหมาย (ผลผลิตของโครงการ) มีความชัดเจนนำไปสู่การตั้งงบประมาณได้ ถูกต้อง ๕ คะแนน

(๔) โครงการมีความสอดคล้องกับแผนยุทธศาสตร์ชาติ ๒๐ ปี ๕ คะแนน

(๕) เป้าหมาย (ผลผลิตของโครงการ) มีความสอดคล้องกับแผนพัฒนาเศรษฐกิจและสังคมแห่งชาติ ฉบับที่ ๑๒ ๕ คะแนน

(๖) โครงการมีความสอดคล้องกับ Thailand ๔.๐ ๕ คะแนน

(๗) โครงการสอดคล้องกับยุทธศาสตร์จังหวัด ๕ คะแนน

(๘) โครงการแก้ไขปัญหาความยากจนหรือการเสริมสร้างให้ประเทศชาติมั่นคง มั่งคั่ง ยั่งยืน ภายใต้หลักประชารัฐ ๕ คะแนน

(๙) งบประมาณ มีความสอดคล้องกับเป้าหมาย (ผลผลิตของโครงการ) ๕ คะแนน

(๑๐) มีการประมาณการราคาถูกต้องตามหลักวิธีการงบประมาณ ๕ คะแนน

(๑๑) มีการกำหนดตัวชี้วัด (KPI) และสอดคล้องกับวัตถุประสงค์และผลที่คาดว่าจะได้รับ ๕ คะแนน

(๑๒) ผลที่คาดว่าจะได้รับสอดคล้องกับวัตถุประสงค์ ๕ คะแนน

คะแนนรวม ๑๐๐ คะแนน เกณฑ์ที่ควรได้เพื่อให้เกิดความสอดคล้องและขับเคลื่อนการพัฒนาท้องถิ่นขององค์กรปกครองส่วนท้องถิ่น ไม่ควรน้อยกว่าร้อยละ ๘๐ (๘๐ คะแนน)

แนวทางการพิจารณาการติดตามและประเมินผลโครงการเพื่อความสอดคล้องแผนพัฒนาท้องถิ่น
ขององค์กรปกครองส่วนท้องถิ่น

ประเด็นการพิจารณา	คะแนน
๑. การสรุปสถานการณ์การพัฒนา	๑๐
๒. การประเมินผลการนำแผนพัฒนาท้องถิ่นไปปฏิบัติในเชิงปริมาณ	๑๐
๓. การประเมินผลการนำแผนพัฒนาท้องถิ่นไปปฏิบัติในเชิงคุณภาพ	๑๐
๔. แผนงานและยุทธศาสตร์การพัฒนา	๑๐
๕. โครงการพัฒนา ประกอบด้วย	๖๐
๕.๑ ความชัดเจนของชื่อโครงการ	(๕)
๕.๒ กำหนดวัตถุประสงค์สอดคล้องกับโครงการ	(๕)
๕.๓ เป้าหมาย (ผลผลิตของโครงการ) มีความชัดเจนนำไปสู่การตั้งงบประมาณได้ถูกต้อง	(๕)
๕.๔ โครงการมีความสอดคล้องกับแผนยุทธศาสตร์ชาติ ๒๐ ปี	(๕)
๕.๕ เป้าหมาย (ผลผลิตของโครงการ) มีความสอดคล้องกับแผนพัฒนาเศรษฐกิจและสังคมแห่งชาติ	(๕)
๕.๖ โครงการมีความสอดคล้องกับ Thailand ๔.๐	(๕)
๕.๗ โครงการสอดคล้องกับยุทธศาสตร์จังหวัด	(๕)
๕.๘ โครงการแก้ไขปัญหาความยากจนหรือการเสริมสร้างให้ประเทศชาติมั่นคง มั่งคั่ง ยั่งยืน ภายใต้หลักปรัชญา	(๕)
๕.๙ งบประมาณ มีความสอดคล้องกับเป้าหมาย (ผลผลิตของโครงการ)	(๕)
๕.๑๐ มีการประมาณการราคาถูกต้องตามหลักวิธีการงบประมาณ	(๕)
๕.๑๑ มีการกำหนดตัวชี้วัด (KPI) และสอดคล้องกับวัตถุประสงค์และผลที่คาดว่าจะได้รับ	(๕)
๕.๑๒ ผลที่คาดว่าจะได้รับ สอดคล้องกับวัตถุประสงค์	(๕)
รวมคะแนน	๑๐๐

แนวทางเบื้องต้นในการให้คะแนนแนวทางการพิจารณาการติดตามและประเมินผลโครงการ
เพื่อความสอดคล้องแผนพัฒนาท้องถิ่นขององค์กรปกครองส่วนท้องถิ่น

ประเด็นการพิจารณา	รายละเอียดหลักเกณฑ์	คะแนนเต็ม	คะแนนที่ได้
๑. การสรุปสถานการณ์การพัฒนา	เป็นการวิเคราะห์กรอบการจัดทำยุทธศาสตร์ขององค์กรปกครองส่วนท้องถิ่น (ใช้การวิเคราะห์ SWOT Analysis/Demand (Demand Analysis)/Global Demand และ Trend ปัจจุบันและสถานการณ์การเปลี่ยนแปลงที่มีผลต่อการพัฒนาอย่างน้อยต้องประกอบด้วยวิเคราะห์ศักยภาพด้านเศรษฐกิจ, ด้านสังคม, ด้านทรัพยากรธรรมชาติ และสิ่งแวดล้อม)	๑๐	
๒. การประเมินผล การนำแผนพัฒนาท้องถิ่นไปปฏิบัติในเชิงปริมาณ	๑) การควบคุมที่มีการใช้ตัวเลขต่างๆ เพื่อนำมาใช้วัดผลในเชิงปริมาณ เช่น การวัดจำนวนโครงการ กิจกรรม งานต่างๆ ก็คือผลผลิตนั้นเองว่า เป็นไปตามที่ตั้งเป้าหมายเอาไว้หรือไม่จำนวนที่ดำเนินการจริงตามที่ได้ กำหนดไว้เท่าไร จำนวนที่ไม่สามารถดำเนินการได้มีจำนวนเท่าไร สามารถอธิบายได้ตามหลักประสิทธิภาพ (Efficiency) ของการพัฒนาท้องถิ่นตามอำนาจหน้าที่ที่ได้กำหนดไว้ ๒) วิเคราะห์ผลกระทบ/สิ่งที่กระทบ (Impact) โครงการที่ดำเนินการใน เชิงปริมาณ (Quantitative)	๑๐	
๓. การประเมินผล การนำแผนพัฒนาท้องถิ่นไปปฏิบัติในเชิงคุณภาพ	๑) การประเมินประสิทธิผลของแผนพัฒนาในเชิงคุณภาพ คือการนำเอาเทคนิคต่างๆ มาใช้เพื่อวัดว่าภารกิจ โครงการ กิจกรรม งานต่างๆ ที่ ดำเนินการในพื้นที่นั้นๆ ตรงต่อความต้องการของประชาชนหรือไม่และเป็นไปตามอำนาจหน้าที่หรือไม่ ประชาชนพึงพอใจหรือไม่ สิ่งของ วัสดุ ครุภัณฑ์ การดำเนินการต่างๆ มีสภาพหรือลักษณะ ถูกต้อง คงทน ถาวร สามารถใช้การได้ตามวัตถุประสงค์หรือไม่ ซึ่งเป็นไปตามหลักประสิทธิผล (Effectiveness) ผลการปฏิบัติราชการที่บรรลุวัตถุประสงค์และ เป้าหมายของแผนการปฏิบัติราชการตามที่ได้รับงบประมาณมา ดำเนินการ รวมถึงสามารถเทียบเคียงกับส่วนราชการหรือหน่วยงาน ๒) วิเคราะห์ผลกระทบ/สิ่งที่กระทบ (Impact) โครงการที่ ดำเนินการในเชิงคุณภาพ (Qualitative)	๑๐	

ประเด็นการพิจารณา	รายละเอียดหลักเกณฑ์	คะแนนเต็ม	คะแนนที่ได้
๔. แผนงาน และ ยุทธศาสตร์การพัฒนา	<p>๑) วิเคราะห์แผนงาน งาน ที่เกิดจากด้านต่างๆ มีความสอดคล้องกับยุทธศาสตร์ขององค์กรปกครองส่วนท้องถิ่น ในมิติต่างๆ จนนำไปสู่การจัดทำโครงการพัฒนาท้องถิ่น โดยใช้ SWOT Analysis/Demand (Demand Analysis)/Global Demand/Trend หรือหลักการบูรณาการ (Integration) กับองค์กรปกครองส่วนท้องถิ่น ที่มีพื้นที่ติดต่อกัน</p> <p>๒) วิเคราะห์แผนงาน งาน ที่เกิดจากด้านต่างๆ ที่สอดคล้องกับการแก้ไขปัญหาความยากจน หลักประชารัฐ และหลักปรัชญาเศรษฐกิจพอเพียง และโดยเฉพาะเศรษฐกิจพอเพียงท้องถิ่น (ด้านการเกษตรและแหล่งนา) (Local Sufficiency Economy Plan : LSEP)</p>	๑๐	
๕. โครงการพัฒนา ๕.๑ ความชัดเจนของชื่อโครงการ	<p>ควรประกอบด้วยข้อมูลดังนี้</p> <p>เป็นโครงการที่มีวัตถุประสงค์สนองต่อแผนยุทธศาสตร์การพัฒนาของ องค์กรปกครองส่วนท้องถิ่นและดำเนินการเพื่อให้การพัฒนาบรรลุตาม วิสัยทัศน์ของ องค์กรปกครองส่วนท้องถิ่นที่กำหนดไว้ ชื่อโครงการมีความชัดเจน มุ่งไปเรื่องใดเรื่องหนึ่ง อ่านแล้วเข้าใจได้ว่าจะพัฒนาอะไรในอนาคต</p>	๖๐ (๕)	
๕.๒ กำหนดวัตถุประสงค์สอดคล้องกับโครงการ	<p>มีวัตถุประสงค์ชัดเจน (clear objective) โครงการต้องกำหนดวัตถุประสงค์สอดคล้องกับความเป็นมาของโครงการ สอดคล้องกับหลักการ และเหตุผล วิธีการดำเนินงานต้องสอดคล้องกับวัตถุประสงค์ มีความเป็นไปได้ชัดเจน มีลักษณะเฉพาะเจาะจง</p>	(๕)	
๕.๓ เป้าหมาย (ผลผลิตของโครงการ) มีความชัดเจนนำไปสู่การตั้งงบประมาณได้ถูกต้อง	<p>สภาพที่อยากให้เกิดขึ้นในอนาคตเป็นทิศทางที่ต้องไปให้ถึงเป้าหมายต้อง ชัดเจน สามารถระบุจำนวนเท่าไร กลุ่มเป้าหมายคืออะไร มีผลผลิต อย่างไร กลุ่มเป้าหมายพื้นที่ดำเนินงาน และระยะเวลาดำเนินงาน อธิบายให้ชัดเจนว่าโครงการนี้จะทำที่ไหน เริ่มต้นในช่วงเวลาใด และจบลงเมื่อไร ใครคือกลุ่มเป้าหมายของโครงการ หากกลุ่มเป้าหมายมีหลายกลุ่ม ให้บอกชัดเจนไปว่าใครคือกลุ่มเป้าหมายหลัก ใครคือกลุ่มเป้าหมายรอง</p>	(๕)	

ประเด็นการพิจารณา	รายละเอียดหลักเกณฑ์	คะแนนเต็ม	คะแนนที่ได้
๕.๔ โครงการมีความสอดคล้องแผนยุทธศาสตร์ ๒๐ ปี	โครงการสอดคล้องกับ (๑) ความมั่นคง (๒) การสร้างความสามารถในการแข่งขัน (๓) การพัฒนาและเสริมสร้างศักยภาพคน (๔) การสร้างโอกาสความเสมอภาคและเท่าเทียมกันทางสังคม (๕) การสร้างการเติบโตบนคุณภาพชีวิตที่เป็นมิตรต่อสิ่งแวดล้อม (๖) การปรับสมดุลและพัฒนาระบบการบริหารจัดการภาครัฐ เพื่อให้เกิดความมั่นคง มั่งคั่ง ยั่งยืน	(๕)	
๕.๕ เป้าหมาย (ผลผลิตของโครงการ) มีความสอดคล้องกับแผนพัฒนาเศรษฐกิจและสังคมแห่งชาติ	โครงการมีความสอดคล้องกับแผนพัฒนาเศรษฐกิจและสังคมแห่งชาติ ฉบับที่ ๑๒ โดย (๑) ยึดหลักปรัชญาของเศรษฐกิจพอเพียง (๒) ยึดคน เป็นศูนย์กลางการพัฒนา (๓) ยึดวิสัยทัศน์ภายใต้ยุทธศาสตร์ชาติ ๒๐ ปี (๔) ยึดเป้าหมายอนาคตประเทศไทย ๒๕๗๔ (๕) ยึดหลักการนำไปสู่การปฏิบัติให้เกิดผลสัมฤทธิ์อย่างจริงจังใน ๕ ปีที่ต่อยอดไปสู่ผลสัมฤทธิ์ที่เป็นเป้าหมายระยะยาว ภายใต้แนวทางการพัฒนา (๑) การยกระดับศักยภาพการแข่งขันและการหลุดพ้นกับดักรายได้ปานกลางสู่รายได้สูง (๒) การพัฒนาศักยภาพคนตามช่วงวัยและการปฏิรูประบบเพื่อสร้างสังคมสูงวัยอย่างมีคุณภาพ (๓) การลดความเหลื่อมล้ำทางสังคม (๔) การรองรับการเชื่อมโยงภูมิภาคและความเป็นเมือง (๕) การสร้างความเจริญเติบโตทางเศรษฐกิจและสังคมอย่างเป็นมิตรกับสิ่งแวดล้อม (๖) การบริหารราชการแผ่นดินที่มีประสิทธิภาพ	(๕)	
๕.๖ โครงการมีความสอดคล้องกับ Thailand ๔.๐	โครงการมีลักษณะหรือสอดคล้องกับการปรับเปลี่ยนโครงสร้างเศรษฐกิจ ไปสู่ Value-Based Economy หรือเศรษฐกิจที่ขับเคลื่อนด้วย นวัตกรรม ทำน้อย ได้มาก เช่น (๑) เปลี่ยนจากการผลิตสินค้า โภคภัณฑ์ ไปสู่สินค้าเชิงนวัตกรรม (๒) เปลี่ยนจากการขับเคลื่อนประเทศด้วยภาคอุตสาหกรรมไปสู่การขับเคลื่อนด้วยเทคโนโลยี ความคิดสร้างสรรค์และนวัตกรรม (๓) เปลี่ยนจากการเน้นภาคการผลิตสินค้าไปสู่การเน้นภาคบริการมากขึ้น รวมถึงโครงการที่เติมเต็มด้วยวิทยาการ ความคิด สร้างสรรค์ นวัตกรรม วิทยาศาสตร์ เทคโนโลยี และการวิจัยและพัฒนา แล้วต่อยอดความได้เปรียบเชิงเปรียบเทียบ เช่น ด้านเกษตร เทคโนโลยีชีวภาพ สาธารณสุข วัฒนธรรม ฯลฯ	(๕)	

ประเด็นการพิจารณา	รายละเอียดหลักเกณฑ์	คะแนนเต็ม	คะแนนที่ได้
<p>โครงการพัฒนา (ต่อ) ๕.๗ โครงการ สอดคล้อง กับยุทธศาสตร์จังหวัด</p>	<p>โครงการพัฒนาท้องถิ่นมีความสอดคล้องกับทั้งระยะเวลา ของ แผนพัฒนาจังหวัดที่ได้กำหนดขึ้น เพื่อขับเคลื่อนการ พัฒนาท้องถิ่นเสมือนหนึ่งการขับเคลื่อนการพัฒนาจังหวัด ซึ่งไม่สามารถแยกส่วนใดส่วนหนึ่งออกจากกันได้ นอกจากนี้ โครงการพัฒนาท้องถิ่นต้องเป็นโครงการเชื่อมต่อหรือ เดินทางไปด้วยกันกับยุทธศาสตร์จังหวัดที่ได้ กำหนดขึ้นที่ เป็นปัจจุบัน</p>	(๕)	
<p>๕.๘ โครงการแก้ไข ปัญหา ความยากจน หรือการเสริมสร้างให้ ประเทศชาติมั่นคง มั่งคั่ง ยั่งยืน ภายใต้ หลักประชารัฐ</p>	<p>เป็นโครงการที่ดำเนินการภายใต้พื้นฐานความพอเพียงที่ ประชาชน ดำเนินการเองหรือร่วมดำเนินการ เป็นโครงการ ต่อยอดและขยายได้เป็นโครงการที่ประชาชนต้องการเพื่อให้ เกิดความยั่งยืน ซึ่งมีลักษณะที่จะให้ท้องถิ่นมีความมั่นคง มั่งคั่ง ยั่งยืน เป็นท้องถิ่นที่พัฒนาแล้ว ด้วยการพัฒนาตาม ปรัชญาเศรษฐกิจพอเพียง และเศรษฐกิจพอเพียงท้องถิ่น (ด้านการเกษตรและแหล่งนา) (LSEP)</p>	(๕)	
<p>๕.๙ งบประมาณ มีความสอดคล้องกับ เป้าหมาย (ผลผลิตของโครงการ)</p>	<p>งบประมาณโครงการพัฒนาจะต้องคำนึงถึงหลักสำคัญ ๕ ประการในการจัดทำโครงการได้แก่ (๑) ความประหยัด (Economy) (๒) ความมีประสิทธิภาพ (Efficiency) (๓) ความมีประสิทธิภาพ (Effectiveness) (๔) ความยุติธรรม (Equity) (๕) ความโปร่งใส (Transparency)</p>	(๕)	
<p>๕.๑๐ มีการ ประมาณการราคา ถูกต้องตามหลัก วิธีการงบประมาณ</p>	<p>การประมาณการราคาเพื่อการพัฒนาต้องให้สอดคล้องกับ โครงการถูกต้องตามหลักวิชาการทางช่าง หลักของราคา กลาง ราคากลางท้องถิ่น มีความโปร่งใสในการกำหนดราคา และตรวจสอบได้ในเชิงประจักษ์ มีความคลาดเคลื่อนไม่ มากกว่าหรือไม่ต่ำกว่าร้อยละห้าของการนำไปตั้ง งบประมาณรายจ่ายในข้อบัญญัติ/เทศบัญญัติ เงินสะสม หรือรายจ่ายพัฒนาที่ปรากฏในรูปแบบอื่นๆ</p>	(๕)	
<p>๕.๑๑ มีการกำหนด ตัวชี้วัด (KPI) และสอดคล้องกับ วัตถุประสงค์และ ผลที่คาดว่าจะได้รับ</p>	<p>มีการกำหนดดัชนีชี้วัดผลงาน (Key Performance Indicator : KPI) ที่สามารถวัดได้ (measurable) ใช้บอก ประสิทธิผล (effectiveness) ใช้บอกประสิทธิภาพ (efficiency) ได้ เช่น การกำหนดความพึงพอใจ การกำหนด ร้อยละ การกำหนดอันเกิดจากผลของวัตถุประสงค์ที่เกิด ที่สิ่งที่ได้รับ (การคาดการณ์คาดว่าจะได้รับ)</p>	(๕)	

ประเด็นการพิจารณา	รายละเอียดหลักเกณฑ์	คะแนนเต็ม	คะแนนที่ได้
โครงการพัฒนา (ต่อ) ๕.๑๒ ผลที่คาดว่าจะได้รับสอดคล้องกับวัตถุประสงค์	ผลที่ได้รับเป็นสิ่งที่เกิดขึ้นได้จริงจากการดำเนินการตามโครงการพัฒนาซึ่งสอดคล้องกับวัตถุประสงค์ที่ตั้งไว้ การได้ผลหรือผลที่เกิดขึ้นจะต้องเท่ากับวัตถุประสงค์หรือมากกว่าวัตถุประสงค์ ซึ่งการเขียนวัตถุประสงค์ ควรคำนึงถึง (๑) ความเป็นไปได้และมีความเฉพาะเจาะจง ในการดำเนินงานตามโครงการ (๒) วัดและประเมินผลระดับของความสำเร็จได้ (๓) ระบุสิ่งที่ต้องการดำเนินงานอย่างชัดเจน และเฉพาะเจาะจงมากที่สุดและสามารถปฏิบัติได้ (๔) เป็นเหตุเป็นผลสอดคล้องกับความเป็นจริง (๕) ส่งผลต่อการบ่งบอกเวลาได้	(๕)	
รวมคะแนน		๑๐๐	

๓.สรุปผลการพัฒนาท้องถิ่น จากแผนพัฒนาท้องถิ่น (พ.ศ. ๒๕๖๖-๒๕๗๐)

๑)การวัดผลในเชิงปริมาณและเชิงคุณภาพ

ระเบียบกระทรวงมหาดไทยว่าด้วยการจัดทำแผนพัฒนาขององค์กรปกครองส่วน ท้องถิ่น พ.ศ. ๒๕๔๘ (แก้ไขเพิ่มเติมฉบับที่ ๓) พ.ศ. ๒๕๖๑ ข้อ ๒๙ (๓) รายงานผลและเสนอความเห็นซึ่งได้จากการติดตามและประเมินผลแผนพัฒนาต่อผู้บริหารท้องถิ่น เพื่อให้ผู้บริหารท้องถิ่นเสนอต่อสภาท้องถิ่น และคณะกรรมการพัฒนาท้องถิ่น พร้อมทั้งประกาศผลการติดตามและประเมินผลแผนพัฒนาท้องถิ่นให้ประชาชนในท้องถิ่นทราบในที่เปิดเผยภายในสิบห้าวันนับแต่วันรายงานผลและเสนอความเห็นดังกล่าว และต้องปิดประกาศไว้เป็นระยะเวลาไม่น้อยกว่าสามสิบวันโดยอย่างน้อยปีละหนึ่งครั้งภายในเดือนธันวาคมของทุกปี ข้อ ๓๐ (๕) ผู้บริหารท้องถิ่นเสนอผลการติดตามและประเมินผลต่อสภาท้องถิ่น และคณะกรรมการพัฒนาท้องถิ่น พร้อมทั้งประกาศผลการติดตามและประเมินผลแผนพัฒนาท้องถิ่น ให้ประชาชนในท้องถิ่นทราบในที่เปิดเผยภายในสิบห้าวันนับแต่วันที่ผู้บริหารท้องถิ่นเสนอผลการติดตามและประเมินผลดังกล่าว และต้องปิดประกาศไว้เป็นระยะเวลาไม่น้อยกว่าสามสิบวัน โดยอย่างน้อยปีละหนึ่งครั้งภายในเดือนธันวาคมของทุกปี โดยใช้รูปแบบเชิงพรรณนาซึ่งสามารถแสดงได้ทั้งการอธิบายเชิงสถิติ รูปภาพ กราฟ ข้อมูลต่าง ๆ จาก

๑.๑ ใช้แบบสำหรับการติดตามและประเมินผลเชิงปริมาณและคุณภาพ

(๑) แบบตัวบ่งชี้การปฏิบัติงาน (Performance Indicators)

(๒) แบบบัตรคะแนน (Scorecard Model) แบบบัตรคะแนน หรือ Scorecard Model ของ Kaplan & Norton

(๓) แบบมุ่งวัดผลสัมฤทธิ์ (Result Framework Model (RF))

(๔) แบบเชิงเหตุผล (Logical Model) ตัวแบบเชิงเหตุผล หรือ Logical Model

(๕) แบบวัดกระบวนการปฏิบัติงาน (Process Performance Measurement System (PPMS)) ระบบการวัดกระบวนการปฏิบัติงานหรือ PPMS

(๖) แบบการประเมินโดยใช้วิธีการแก้ปัญหาหรือเรียนรู้จากปัญหาที่เกิดขึ้นหรือ Problem Solving Method

(๗) แบบการประเมินแบบมีส่วนร่วม (Participatory Methods)

(๘) แบบการประเมินผลกระทบ (Impact Evaluation)

(๙) แบบการประเมินความเสี่ยง (Risk Assessment Model)

(๑๐) แบบการประเมินตนเอง (Self-assessment Model) และ

(๑๑) แบบอื่น ๆ ที่องค์กรปกครองส่วนท้องถิ่นกำหนดขึ้น ทั้งนี้ต้องอยู่ภายใต้กรอบตาม ข้อ (๑)-(๑๐) หรือเป็นแบบผสมก็ได้

๑.๒ เชิงปริมาณ (Quantity) คุณภาพ (Quality) ผลที่ได้จริง ๆ คืออะไร ค่าใช้จ่าย (Cost) เวลา (Time) เป็นไปตามที่กำหนดไว้หรือไม่

๑.๓ ประชาชนได้ประโยชน์อย่างไรหรือราชการได้ประโยชน์อย่างไร

๑.๔ วัดผลนั้นได้จริงหรือไม่ หรือวัดได้เท่าไร (Key Performance Indicators : KPIs)

๑.๕ ผลกระทบ (Impact)

๔. ข้อเสนอแนะในการจัดทำแผนพัฒนาท้องถิ่นในอนาคต

๑) ผลกระทบนำไปสู่ออนาคต

การจัดทำแผนพัฒนาท้องถิ่นเป็นกระบวนการกำหนดทิศทางอนาคตขององค์กรปกครองส่วนท้องถิ่น โดยกำหนดสภาพที่ต้องการบรรลุ และแนวทางในการบรรลุสภาพดังกล่าวบนพื้นฐานของการรวบรวมข้อมูลอย่างรอบด้าน ทั้งมิติการพัฒนาและมิติเชิงพื้นที่

- เป็นระบบ ดำเนินการอย่างเป็นขั้นตอน
- ศักยภาพของท้องถิ่น
- ต้นทุนทางสังคมและวัฒนธรรม
- ต้นทุนด้านทรัพยากรมนุษย์
- ต้นทุนด้านทรัพยากรธรรมชาติและสิ่งแวดล้อม
- ต้นทุนด้านสภาพภูมิประเทศและภูมิอากาศ
- ต้นทุนทางด้านเทคโนโลยี และโครงสร้างพื้นฐานที่จะสามารถนำมาพัฒนาให้เกิดมูลค่าเพิ่มขึ้น

๒) ข้อสังเกต ข้อเสนอแนะ ผลจากการพัฒนา

การวิเคราะห์ศักยภาพเพื่อประเมินสถานการณ์การพัฒนาของท้องถิ่นในปัจจุบัน และกำหนดประเด็นในการพัฒนาโครงการ/กิจกรรมที่พิจารณากำหนดอาจมีเป็นจำนวนมาก ดังนั้น ในขั้นตอนนี้จะต้องมีการดำเนินการดังนี้

๒.๑ พิจารณาความเกี่ยวเนื่องกันระหว่างยุทธศาสตร์หรือระหว่างแนวทางการพัฒนา เช่นใน “ยุทธศาสตร์การพัฒนาด้านการพัฒนาเศรษฐกิจฐานราก” ได้กำหนด “แนวทางการพัฒนาสินค้าหนึ่งตำบล หนึ่งผลิตภัณฑ์” โดยเวทีการประชุมร่วมได้กำหนด “โครงการพัฒนาด้านการตลาดฯ” ซึ่งอาจจะมีความ สัมพันธ์กับ “ยุทธศาสตร์การพัฒนาด้านการท่องเที่ยว” ซึ่งได้กำหนด “แนวทาง การพัฒนาสถานที่ท่องเที่ยวเชิงประวัติศาสตร์ ศิลปะ วัฒนธรรม” โดยได้กำหนด “โครงการปรับปรุง สถานที่ประวัติศาสตร์ปราสาทเก่า” หากพิจารณาแล้วจะเห็นได้ว่าโครงการทั้งสองที่มาจากยุทธศาสตร์การพัฒนาคนละยุทธศาสตร์กัน แต่มีความเชื่อมโยงและสนับสนุนกันได้ในการเสริมสร้างรายได้ให้แก่ประชาชนโดยการนำนำผลิตภัณฑ์มาขายให้นักท่องเที่ยว ซึ่งหากกำหนดในแผนพัฒนาท้องถิ่นแล้วจะต้องกำหนดห้วงเวลาการดำเนินงานที่สอดคล้องกัน

๒.๒ ให้พิจารณานำโครงการ/กิจกรรม จากแผนชุมชนที่เกินขีดความสามารถในการดำเนินการของชุมชนที่สอดคล้องกับยุทธศาสตร์การพัฒนาในแผนยุทธศาสตร์การพัฒนามาประกอบการจัดทำแผนพัฒนาท้องถิ่น

๒.๓ มีการจัดลำดับความสำคัญของโครงการ/กิจกรรม เพื่อที่จะบรรจุลงในแผนพัฒนาสามปีได้อย่างเหมาะสม และ นอกจากนั้น ยังเป็นการจัดลำดับโครงการไว้เพื่อทำแผนพัฒนาท้องถิ่น ในช่วงถัดไปด้วย เนื่องจากในการดำเนินการเพื่อให้บรรลุวัตถุประสงค์ของยุทธศาสตร์การพัฒนา อาจจะต้องใช้เวลาต่อเนื่องนานกว่าห้าปี ดังนั้นองค์กรปกครองส่วนท้องถิ่นจึงจำเป็นต้องพิจารณาแนวทางการจัดทำโครงการ/กิจกรรมที่ต่อเนื่องไปในระยะยาวด้วยซึ่งอาจจะยังไม่สามารถระบุไว้ในช่วงห้าปี ของการจัดทำแผนพัฒนาท้องถิ่นได้ เนื่องจากกิจกรรมที่จะต้องดำเนินการมีความหลากหลาย ดังนั้นในขั้นของการพิจารณากำหนดกิจกรรมองค์กรปกครองส่วนท้องถิ่นจะต้องคำนึงถึงสิ่งต่าง ๆ ดังต่อไปนี้

- งบประมาณรายรับ รายจ่ายขององค์กรปกครองส่วนท้องถิ่น
- ทรัพยากรการบริหารอื่น ๆ ขององค์กรปกครองส่วนท้องถิ่น
- ภาวการณ์พัฒนาที่สามารถเข้าร่วมดำเนินการ หรือมีภารกิจรับผิดชอบการดำเนินการในเรื่องนั้น ๆ เมื่อพิจารณาด้านต่างๆ ดังกล่าว แล้วจะต้องแยกประเภทของโครงการออกอย่างน้อยสามประเภท คือ

ประเภทที่ ๑ โครงการที่องค์กรปกครองส่วนท้องถิ่นดำเนินการเอง กล่าวคือมีขีดความสามารถทั้งทางด้านกำลังคน กำลังคน วัสดุอุปกรณ์ และความรู้ทางด้านการบริหารจัดการที่จะดำเนินการได้เอง

ประเภทที่ ๒ โครงการที่องค์กรปกครองส่วนท้องถิ่นอุดหนุนให้หน่วยงานอื่นดำเนินการเพื่อให้เกิดประสิทธิภาพในการดำเนินงาน เนื่องจากเป็นงานที่อยู่ในอำนาจหน้าที่ แต่องค์กรปกครองส่วนท้องถิ่นไม่สามารถหรือ ไม่ประสงค์จะดำเนินการจึงมอบให้หน่วยงานอื่นดำเนินการแทนโดยการตั้งงบประมาณเป็นเงินอุดหนุนให้ตามระเบียบวิธีการของทางราชการ

ประเภทที่ ๓ โครงการที่ขอรับการสนับสนุนจากหน่วยงานอื่น ทั้งราชการบริหารส่วนกลาง ส่วนภูมิภาค รัฐวิสาหกิจ หน่วยงานอื่น และภาคเอกชนอันเนื่องมาจากเป็นโครงการขนาดใหญ่หรือเป็นโครงการที่หน่วยงานดังกล่าวเป็นหน่วยปฏิบัติและมีหน้าที่จัดบริการสาธารณะดังกล่าวอยู่แล้ว ทั้งนี้รวมถึงโครงการเงินอุดหนุนเฉพาะกิจ (ซึ่งมีกรอบในการพิจารณาจัดสรรเงินอุดหนุนอยู่แล้วโดยองค์กรปกครองส่วนท้องถิ่นที่จะเสนอขอรับการสนับสนุนต้องอยู่ในเงื่อนไขของการขอรับเงินอุดหนุนเฉพาะกิจดังกล่าว)