บันทึกข้อความ Online เลขที่ : ชร 72501/1480
วันที่ทำรายการ 3/11/2569 เวลา 10:54:31 น.

รายงานผลการปฏิบัติงาน ประจำปีงบประมาณ พ.ศ. 2569

(ระหว่างวันที่ 1 ตุลาคม 2568 ถึงวันที่ 30 กันยายน 2569)







องค์การบริหารส่วนตำบลท่าก๊อ

อำเภอแม่สรวย จังหวัดเชียงราย

www.thakho.go.th

บันทึกข้อความ Online เลขที่ : ชร 72501/1480
วันที่ทำรายการ 3/11/2569 เวลา 10:54:31 น.



ประกาศองค์การบริหารส่วนตำบลท่าก๊อ

เรื่อง รายงานผลการปฏิบัติงาน ประจำปีงบประมาณ พ.ศ. ๒๕๖๙

ตามพระราชบัญญัติสภาตำบลและองค์การบริหารส่วนตำบล พ.ศ. ๒๕๓๗ และฉบับแก้ไขเพิ่มเติมถึง (ฉบับที่ ๗) พ.ศ. ๒๕๖๒ มาตรา ๕๘/๕ โดยให้นายกองค์การบริหารส่วนตำบลจัดทำรายงานแสดงผลการปฏิบัติงานตามนโยบายที่ได้แถลงต่อสภาองค์การบริหารส่วนตำบลเป็นประจำทุกปี และคำแถลงนโยบายของนายกองค์การบริหารส่วนตำบลและรายงานแสดงผลการปฏิบัติงานตามนโยบายให้ประกาศไว้โดยเปิดเผย ณ ที่ทำการองค์การบริหารส่วนตำบลท่าก๊อ และหมวดที่ ๒ ส่วนที่ ๓ มาตรา ๖๖ องค์การบริหารส่วนตำบล มีอำนาจหน้าที่ในการพัฒนาตำบลในด้านเศรษฐกิจ สังคมและวัฒนธรรม ประกอบกับนโยบายของรัฐบาล ยุทธศาสตร์การพัฒนาขององค์กรปกครองส่วนท้องถิ่น แผนพัฒนาจังหวัด ยุทธศาสตร์การพัฒนาของจังหวัดเชียงราย และพระราชบัญญัติกำหนดแผนและขั้นตอนการกระจายอำนาจให้แก่องค์กรปกครองส่วนท้องถิ่น พ.ศ. ๒๕๔๒ หมวด ๒ การกำหนดอำนาจและหน้าที่ในการจัดระบบการบริการสาธารณะ ตามมาตรา ๑๖

เพื่อให้การปฏิบัติเป็นไปตามเจตนารมณ์ของกฎหมายระเบียบ และนโยบายของผู้บริหารที่ได้แถลงต่อสภาองค์การบริหารส่วนตำบลท่าก๊อ องค์การบริหารส่วนตำบลท่าก๊อจึงได้จัดทำรายงานผลการปฏิบัติงานในปีงบประมาณ พ.ศ. ๒๕๖๙ เรียบร้อยแล้ว และสามารถเข้าไปดูรายละเอียดเพิ่มเติมได้ที่ www.Thakho.go.th

ประกาศ ณ วันที่ ๓ พฤศจิกายน พ.ศ. ๒๕๖๙

(นายอินเป๊ก อบอุ่น)
นายกองค์การบริหารส่วนตำบลท่าก๊อ

บันทึกข้อความ Online เลขที่ : ชร 72501/1480
วันที่ทำรายการ 3/11/2569 เวลา 10:54:31 น.

ส่วนที่ ๑ คำแถลงนโยบายของผู้บริหารท้องถิ่น

ตามประกาศคณะกรรมการการเลือกตั้ง เรื่อง ผลการเลือกตั้งนายกองค์การบริหารส่วนตำบล อำเภอแม่รวย จังหวัดเชียงราย ลงวันที่ ๙ กุมภาพันธ์ พ.ศ. ๒๕๖๙ ได้ประกาศผลการเลือกตั้งให้ กระผม นายอินเป็ก อบอุ่น ได้รับเลือกตั้งเป็นนายกองค์การบริหารส่วนตำบลท่าก๊อ นั้น

เพื่อให้เป็นไปตามมาตรา ๕๘/๕ แห่งพระราชบัญญัติสภาตำบลและองค์การบริหารส่วนตำบล พ.ศ. ๒๕๓๗ และแก้ไขเพิ่มเติมจนถึงปัจจุบัน (ฉบับที่ ๗) พ.ศ. ๒๕๖๒ ข้าพเจ้า นายอินเป็ก อบอุ่น นายกองค์การบริหารส่วนตำบลท่าก๊อ จึงขอแถลงนโยบายต่อสภาองค์การบริหารส่วนตำบลท่าก๊อแห่งนี้ โดยจะดำเนินการบริหารราชการขององค์การบริหารส่วนตำบลท่าก๊อให้บรรลุถึงภารกิจ อำนาจหน้าที่ในการพัฒนาท้องถิ่น การแก้ไขปัญหาตอบสนองความต้องการและประโยชน์สุขของประชาชนในเขตองค์การบริหารส่วนตำบลท่าก๊อ โดยมีนโยบายในการบริหารราชการของนายกองค์การบริหารส่วนตำบลท่าก๊อ แถลงต่อสภาองค์การบริหารส่วนตำบลท่าก๊อ ซึ่งประกอบด้วยนโยบาย ๖ ด้านดังนี้

๑. นโยบายด้านสังคมและคุณภาพชีวิต

๑.๑ ส่งเสริมสนับสนุน อำนวยความสะดวกแก่การดำเนินงานด้านสวัสดิการสงเคราะห์เบี้ยยังชีพผู้สูงอายุ คนพิการ และผู้ด้อยโอกาสให้มีคุณภาพชีวิตที่ดี สามารถพึ่งตนเองได้ รวมทั้งได้รับการช่วยเหลือและได้รับการบริการอย่างทั่วถึง และเป็นธรรม

๑.๒ ส่งเสริมสนับสนุนการควบคุมป้องกันการระบาดของโรคติดต่อ และโรคไม่ติดต่อที่อันตรายต่อคน และสัตว์ โดยการสร้างขีดความสามารถในการเฝ้าระวัง ป้องกัน ควบคุม และดูแลรักษาอย่างเป็นระบบ เชื่อมโยงกับทุกภาคส่วนที่เกี่ยวข้อง

๑.๓ ส่งเสริมสนับสนุนด้านการกีฬาและนันทนาการ และการป้องกันแก้ไขปัญหายาเสพติด

๑.๔ ส่งเสริมร่วมและประสานงานกับองค์กรต่าง ๆ เพื่อให้ประชาชนมีความปลอดภัยในชีวิตและทรัพย์สิน การป้องกันและบรรเทาสาธารณภัยต่างๆ ที่อาจเกิดขึ้นทุกเวลา

๒. นโยบายด้านการศึกษาและวัฒนธรรม

๒.๑ ส่งเสริมสนับสนุนศูนย์พัฒนาเด็กเล็กก่อนวัยเรียนให้ได้ตามมาตรฐาน เน้นคุณภาพ และมีประสิทธิภาพในการบริหารจัดการศึกษาทุกประเภท

๒.๒ ส่งเสริมสนับสนุนการศึกษาและพัฒนาบุคลากรได้รับการพัฒนาเรียนรู้ตลอดชีวิต

๒.๓ ส่งเสริมการทะนุบำรุงศาสนาและจริยธรรมและการอนุรักษ์จารีตประเพณี ภูมิปัญญาท้องถิ่นและวัฒนธรรมอันดีงาม

๒.๔ ส่งเสริมสนับสนุนงานประเพณี วัฒนธรรมทั้งชุมชนพื้นที่สูงและชุมชนพื้นราบของตำบลท่าก๊อ ที่ถือปฏิบัติกันมาอย่างต่อเนื่อง

๓. นโยบายด้านโครงสร้างพื้นฐาน

๓.๑ พัฒนาระบบการก่อสร้าง ปรับปรุง บำรุงรักษาสาธารณูปโภคต่างๆ การขยายเขตไฟฟ้าและติดตั้งไฟฟ้าสาธารณะ ให้ทั่วถึงทุกพื้นที่ ประชาชนมีไฟฟ้าในครัวเรือนใช้ตามความเหมาะสม

๓.๒ เสริมสร้างมาตรการในการป้องกัน และแก้ไขปัญหาน้ำท่วมขังในชุมชน และบำรุงทางระบายน้ำโดยการก่อสร้างและปรับปรุงท่อระบายน้ำ รางระบายน้ำ รวมถึงระบบระบายน้ำเพื่อแก้ไขปัญหาน้ำท่วมขังอย่างเป็นระบบ

๓.๓ ส่งเสริมการพัฒนาแหล่งน้ำสำหรับประชาชนได้อุปโภค บริโภค โดยการพัฒนาแหล่งน้ำที่มีอยู่เดิมให้สามารถใช้ประโยชน์ได้อย่างคุ้มค่า และจัดหาแหล่งน้ำใหม่ตามความเหมาะสม

๔. นโยบายด้านการเกษตรและการส่งเสริมอาชีพ

๔.๑ สนับสนุน ส่งเสริมด้านการเกษตร กระบวนการเรียนรู้ภาคการเกษตร อุตสาหกรรม การเกษตรควบคู่กับการรักษาสิ่งแวดล้อมโดยการใช้เกษตรอินทรีย์ ตามแนวทางปรัชญาเศรษฐกิจพอเพียง

๔.๒ สนับสนุน ส่งเสริมกลุ่มอาชีพให้เติบโตและเข้มแข็ง เพื่อพัฒนาศักยภาพของกลุ่มให้มีความเข้มแข็งอย่างยั่งยืน และกระตุ้นให้เกิดการพัฒนา กระบวนการสร้างระบบเศรษฐกิจชุมชน ขยายเครือข่าย โดยจัดหาแหล่งรองรับสินค้า หรือตลาดส่งออกสินค้าของกลุ่มอาชีพ

๔.๓ สร้างรายได้และลดรายจ่ายในครัวเรือน ส่งเสริมสนับสนุน ขยายเครือข่าย เพิ่มศักยภาพผู้ประกอบการในพื้นที่

๕. นโยบายด้านสิ่งแวดล้อมและการท่องเที่ยว

๕.๑ ส่งเสริมสนับสนุนกระบวนการมีส่วนร่วมของชุมชนในการบริหารจัดการทรัพยากรธรรมชาติและสิ่งแวดล้อม ขับเคลื่อนการจัดทำโครงการ และการดำเนินกิจกรรมต่าง ๆ ที่มุ่งไปสู่การลดสภาวะโลกร้อน

๕.๒ พัฒนาแหล่งท่องเที่ยวในตำบลให้เป็นแหล่งท่องเที่ยวที่อุดมสมบูรณ์ และส่งเสริมการท่องเที่ยวเชิงอนุรักษ์ เชิงวัฒนธรรมตามวิถีของชุมชนในตำบล

๕.๓ พัฒนาและดูแลรักษาแหล่งน้ำธรรมชาติเพื่อให้มีน้ำสะอาดเพียงพอต่อการอุปโภคบริโภค

๕.๕ ส่งเสริมและอนุรักษ์ฟื้นฟูทรัพยากรธรรมชาติและสิ่งแวดล้อม

๕.๖ สนับสนุนส่งเสริมให้ประชาชนในตำบลบริหารจัดการขยะอย่างเป็นระบบ

๕.๗ สนับสนุนส่งเสริมการป้องกันและการแก้ไขปัญหาหมอกควันไฟป่า และฝุ่น P.M. ๒.๕

๖. นโยบายด้านการบริหารจัดการ

๖.๑ พัฒนาองค์การบริหารส่วนตำบลท่าก๊อ ให้ทันสมัยรวดเร็วและเกิดผลสัมฤทธิ์สูงสุดโดยยึดหลักธรรมาภิบาล โปร่งใส ตรวจสอบได้

๖.๒ ส่งเสริมสร้างความร่วมมือประสานงานกับทุกฝ่ายที่เกี่ยวข้อง สร้างกระบวนการเรียนรู้ เพื่อพัฒนาศักยภาพและยกระดับแก่สมาชิกสภาท้องถิ่น ข้าราชการ พนักงานและลูกจ้าง ซึ่งเป็นทรัพยากรบุคคลอันสำคัญของตำบลท่าก๊อ พร้อมทั้งสร้างเสริมกระบวนการพัฒนาระบบการบริการสาธารณะที่ดี มีมาตรฐาน สร้างความสะดวก ลดขั้นตอนการปฏิบัติงาน สร้างบุคลากรให้มีคุณภาพ และมีจิตสำนึกในการให้บริการ เพื่อรองรับการบริการแต่ละด้านให้เกิดประโยชน์สูงสุดต่อประชาชน

๖.๓ ส่งเสริมการมีส่วนร่วมของประชาชนในการพัฒนาท้องถิ่น

การกำหนดนโยบายตามที่กระผมได้กล่าวมา ตั้งอยู่บนพื้นฐานของความเป็นจริง ตำบลท่าก๊อจะต้องได้รับการพัฒนา และแก้ไขปัญหาตอบสนองความต้องการของประชาชนในท้องถิ่นในทุกๆ ด้าน กระผมขอให้คำมั่นสัญญาต่อสภาองค์การบริหารส่วนตำบลท่าก๊อ อันทรงเกียรติแห่งนี้ว่า จะตั้งใจปฏิบัติหน้าที่ด้วยความมานะ อุตสาหะ สุจริต เพื่อให้ประชาชนได้รับประโยชน์สูงสุดและมีคุณภาพชีวิตที่ดีโดยถ้วนหน้า อย่างทั่วถึงและเท่าเทียมกัน

วิสัยทัศน์การพัฒนาองค์การบริหารส่วนตำบลท่าก๊อ

"ยกระดับคุณภาพชีวิต ส่งเสริมเศรษฐกิจพอเพียง การคมนาคมสะดวก รักษาวัฒนธรรมประเพณีท้องถิ่น สิ่งแวดล้อมไม่เป็นพิษ"

ประเด็นการพัฒนาท้องถิ่น ปะกอบด้วย

ประเด็นการพัฒนาท้องถิ่น ที่ ๑ การพัฒนาด้านคุณภาพชีวิต

แนวทางการพัฒนาท้องถิ่นหรือกลยุทธ์

๑. การส่งเสริมสนับสนุนคุณภาพชีวิตเด็ก สตรี ผู้สูงอายุ คนพิการและผู้ด้อยโอกาส

๒. การส่งเสริมการทำนุบำรุงศาสนาและจริยธรรมและการอนุรักษ์จารีตประเพณี ภูมิปัญญาท้องถิ่นและวัฒนธรรมอันดีงาม

๓. การส่งเสริมสนับสนุนการรักษาความปลอดภัยในชีวิตและป้องกันปัญหายาเสพติด

๔. การส่งเสริมสนับสนุนด้านการกีฬาและนันทนาการและพัฒนาความสัมพันธ์ของสถาบันครอบครัวให้เกิดความอบอุ่น

๕. การส่งเสริมและสนับสนุนด้านการดูแลรักษาสุขภาพและการป้องกันและควบคุมโรคติดต่อ

ประเด็นการพัฒนาท้องถิ่น ที่ ๒ การพัฒนาด้านการศึกษา

แนวทางการพัฒนาท้องถิ่นหรือกลยุทธ์

๑. การส่งเสริมสนับสนุนการพัฒนาคุณภาพมาตรฐานการศึกษา และบุคลากรมีคุณภาพ

ประเด็นการพัฒนาท้องถิ่น ที่ ๓ การพัฒนาด้านโครงสร้างพื้นฐาน

แนวทางการพัฒนาท้องถิ่นหรือกลยุทธ์

๑. การพัฒนาระบบโครงสร้างพื้นฐานให้มีประสิทธิภาพและทั่วถึง

๒. การพัฒนาด้านการดูแลรักษาแหล่งน้ำธรรมชาติเพื่อให้มีน้ำสะอาดเพียงพอต่อการอุปโภคบริโภค

ประเด็นการพัฒนาท้องถิ่น ที่ ๔ การพัฒนาด้านเศรษฐกิจและพัฒนากลุ่มอาชีพ

แนวทางการพัฒนาท้องถิ่นหรือกลยุทธ์

๑. การพัฒนาส่งเสริมทฤษฎีเศรษฐกิจพอเพียงตามแนวพระราชดำริ และส่งเสริมระบบการเกษตรปลอดสารพิษ เกษตรอินทรีย์

ประเด็นการพัฒนาท้องถิ่น ที่ ๕ การพัฒนาด้านสิ่งแวดล้อมและการท่องเที่ยว

แนวทางการพัฒนาท้องถิ่นหรือกลยุทธ์

๑. การพัฒนาด้านการสร้างจิตสำนึกในการอนุรักษ์ การมีส่วนร่วมในการบริหารจัดการทรัพยากรธรรมชาติและสิ่งแวดล้อมและการท่องเที่ยงเชิงอนุรักษ์

ประเด็นการพัฒนาท้องถิ่น ที่ ๖ การพัฒนาด้านการเมืองและการบริหาร

แนวทางการพัฒนาท้องถิ่นหรือกลยุทธ์

๑. การพัฒนาด้านการบริหารงานมีประสิทธิภาพส่งเสริมกระบวนการมีส่วนร่วมและความร่วมมือทุกภาคส่วน

๒. การพัฒนาด้านการเมืองในระบบประชาธิปไตยอันมีพระมหากษัตริย์ทรงเป็นประมุข

ส่วนที่ ๒ ข้อมูลทั่วไปขององค์การบริหารส่วนตำบลท่าก๊อ

๑. ด้านกายภาพ

๑) ที่ตั้งของหมู่บ้านหรือชุมชนหรือตำบล (แผนที่ประกอบ)

องค์การบริหารส่วนตำบลท่าก๊อ ยกฐานะขึ้นเป็นองค์การบริหารส่วนตำบลท่าก๊อ ตามประกาศกระทรวงมหาดไทย เรื่องการจัดตั้งองค์การบริหารส่วนตำบล ตามพระราชกิจจานุเบกษา เล่ม ๑๑๓ ตอนที่ ๙ ง วันที่ ๓๐ มกราคม ๒๕๓๙ หน้า ๔๒ ประกาศ ณ วันที่ ๑๙ มกราคม พ.ศ.๒๕๓๙ เดิมที่ทำการตั้งอยู่เลขที่ ๑๕๗ หมู่ ๗ บ้านโฮ่ง ตำบลท่าก๊อ อำเภอแม่สรวย จังหวัดเชียงราย ต่อมาได้ดำเนินการก่อสร้างที่ทำการใหม่ เมื่อวันที่ ๒๗ ตุลาคม ๒๕๕๙ เลขที่ ๑๗๙ หมู่ที่ ๒๖ ตำบลท่าก๊อ อำเภอแม่สรวย จังหวัดเชียงราย ปัจจุบันองค์การบริหารส่วนตำบลขนาดใหญ่มีฐานะเป็นนิติบุคคลและเป็นราชการบริหารส่วนท้องถิ่น ตามพระราชบัญญัติสภาตำบลและองค์การบริหารส่วนตำบล พ.ศ. ๒๕๓๗

องค์การบริหารส่วนตำบลท่าก๊อ มีเนื้อที่ ประมาณ ๓๘๗.๕๘ ตารางกิโลเมตรหรือประมาณ ๒๔๒,๒๓๗ ไร่ ตั้งอยู่ทางทิศใต้ของอำเภอแม่สรวย และระยะทางห่างจากที่ว่าการอำเภอแม่สรวย ประมาณ ๒๒ กิโลเมตร ตั้งอยู่บนถนนทางหลวงแผ่นดินหมายเลข ๑๑๘ สายเชียงใหม่ – เชียงราย โดยมีอาณาเขต ดังนี้

- ทิศเหนือ ติดต่อตำบลศรีถ้อย และตำบลเจดีย์หลวง อำเภอแม่สรวย จังหวัดเชียงราย โดยมีแนวเขตเริ่มต้นจากต้นน้ำลำห้วยบง บริเวณพิกัด N C ๒๗๕๗๐๖ ไปทางทิศตะวันออก ตามสันดอยแม่ยางมิ้น บริเวณ พิกัด N C ๓๕๒๗๒๐ ไปทางทิศตะวันออกเฉียงเหนือ ตามสันดอยแม่ยางมิ้นและดอยป่าเกี๊ยะ บริเวณพิกัด N C ๔๗๐๖๑๘ ตามดอยป่าเกี๊ยะ ถึงลำน้ำแม่ยางมิ้น บริเวณพิกัด N C ๔๗๓๖๒๔ ตามกึ่งกลางลำน้ำแม่ยางมิ้นถึงลำน้ำแม่ลาว บริเวณพิกัด N C ๕๐๕๖๒๙ ผ่านทุ่งนา และเชิงดอยดินดำ ถึงถนนทางหลวงแผ่นดินหมายเลข ๑๑๘ บริเวณพิกัด N C ๕๒๒๖๒๕ ไปทางทิศตะวันออกเฉียงใต้ ตามกึ่งกลางลำห้วยบง บริเวณพิกัด N C ๕๕๑๖๐๖ ผ่านดอนแม่ตาแมว ถึงลำห้วยดินดำ บริเวณพิกัด N C๕๖๖๖๐๐ ไปทางทิศตะวันออก ตามกึ่งกลางลำห้วยดินดำสิ้นสุดที่สันดอยแม่พริก บริเวณพิกัด N C ๖๕๒๕๙๐ รวมระยะทางทิศเหนือประมาณ ๔๗ กิโลเมตร

- ทิศตะวันออก ติดต่อตำบลสันกลาง อำเภอพาน จังหวัดเชียงราย โดยมีแนวเขตเริ่มต้นจากสันดอยแม่พริกต้นน้ำลำห้วยดินดำ บริเวณพิกัด N C ๖๕๒๕๙๐ ไปทางทิศใต้ ตามสันดอยแม่พริก บริเวณพิกัด N C ๖๕๐๕๗๓ ไปทางทิศตะวันตกเฉียงใต้ ตามสันดอยแม่ก๊อ สิ้นสุดที่ บริเวณพิกัด N C ๖๑๕๕๒๙ รวมระยะทางทิศตะวันออกประมาณ ๘ กิโลเมตร

- ทิศใต้ ติดต่อตำบลสันสลี อำเภอเวียงป่าเป้า จังหวัดเชียงราย โดยมีแนวเขตเริ่มต้นจากสันดอยแม่ก๊อ บริเวณพิกัด N C ๖๑๕๕๒๙ ไปทางทิศตะวันตก ตามสันดอยแม่ก๊อ บริเวณพิกัด N C ๕๕๖๕๓๙ ไปทางทิศตะวันตกเฉียงใต้ ตามสันดอยแม่ก๊อถึงลำน้ำแม่ลาว ไปทางทิศตะวันตกเฉียงเหนือ ตามกึ่งกลางลำน้ำแม่ต๋ำหลวง สิ้นสุดที่บริเวณพิกัด N C ๓๔๕๖๐๓ รวมระยะทางด้านทิศใต้ประมาณ ๓๖ กิโลเมตร

- ทิศตะวันตกติดต่อตำบลป่าไหน่ ตำบลป่าตุ้ม อำเภอพร้าว และตำบลศรีดงเย็น อำเภอไชยปราการจังหวัดเชียงใหม่ โดยมีแนวเขตเริ่มต้นจากลำน้ำแม่ต๋ำหลวง บริเวณพิกัด N C ๓๔๕๖๐๓ ไปทางทิศตะวันตกเฉียงเหนือ ตามกึ่งกลางลำน้ำแม่ต๋ำหลวง บริเวณพิกัด N C ๖๐๙๖๖๓ ไปตามสันดอยแม่ยางมิ้นสิ้นสุดที่ต้นน้ำลำห้วยบง บริเวณพิกัด N C ๒๗๕๗๐๖ รวมระยะทางด้านทิศตะวันตกประมาณ ๑๖ กิโลเมตร

บันทึกข้อความ Online เลขที่ : ชร 72501/1480
วันที่ทำรายการ 3/11/2569 เวลา 10:54:31 น.

แผนที่ตำบลท่าก๊อ

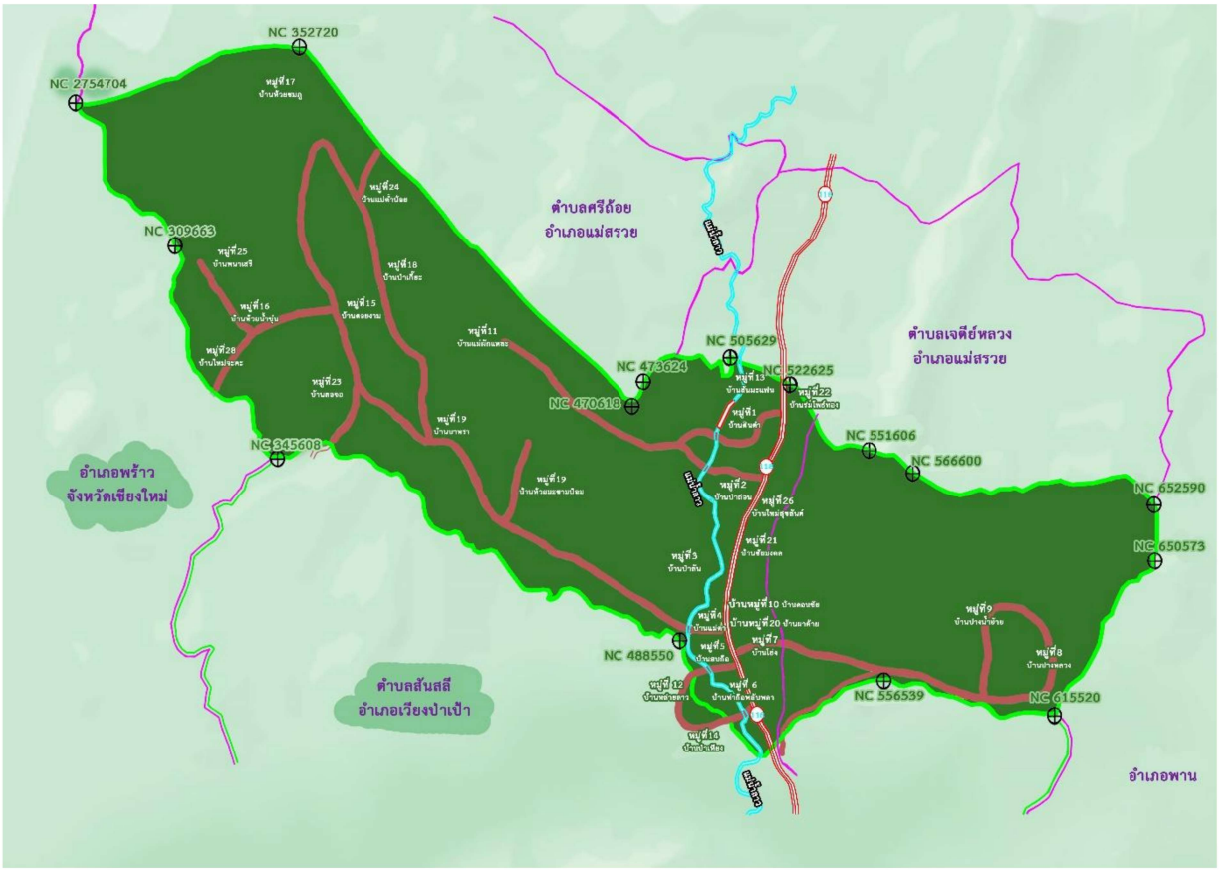

๒. ด้านการเมือง/การปกครอง

๑) เขตการปกครอง มีหมู่บ้านในเขตบริการสาธารณะทั้งหมด ๒๘ หมู่บ้าน ได้แก่

หมู่ที่	ชื่อหมู่บ้าน	ชื่อผู้ใหญ่บ้าน		เบอร์โทรศัพท์	หมายเหตุ
๑	บ้านดินดำ	นายธีรพงษ์	ตุ่นแก้ว	๐๘๙-๘๕๐-๖๕๖๐	ผู้ใหญ่บ้าน
๒	บ้านป่าถ่อน	นายดนตรี	หม่องแอ่	๐๘๕-๐๓๘-๔๘๘๗	ผู้ใหญ่บ้าน
๓	บ้านป่าลัน	นายชัยเมฆ	คำฟอง	๐๘๔-๔๘๐-๓๒๘๘	ผู้ใหญ่บ้าน
๔	บ้านแม่ต๋ำ	นายประหยัด	รัตนะศิลป์	๐๘๕-๒๖๗-๐๒๗๔	ผู้ใหญ่บ้าน
๕	บ้านสบก๊อ	นายสมาน	ขัติวงค์	๐๙๒-๗๓๕-๐๑๙๓	ผู้ใหญ่บ้าน
๖	บ้านท่าก๊อพลับพลา	นายสุริยา	ก้อนแก้ว	๐๘๓-๙๙๓-๑๙๕๔	ผู้ใหญ่บ้าน
๗	บ้านโฮ่ง	นายเดชา	สมสำเนียง	๐๖๓-๖๐๕-๐๕๔๗	ผู้ใหญ่บ้าน
๘	บ้านปางหลวง	นางสาวนงลักษณ์	กองเขียว	๐๖๑-๖๖๐-๑๐๙๘	ผู้ใหญ่บ้าน
๙	บ้านปางน้ำฮ้าย	นายคำอ้าย	พวงมาลัย	๐๘๐-๘๔๘-๓๖๘๓	ผู้ใหญ่บ้าน
๑๐	บ้านดอนชัย	นายประเสริฐ	ป่วนปัน	๐๘๙-๕๕๖-๘๗๑๗	ผู้ใหญ่บ้าน
๑๑	บ้านแม่ผักแหละ	นายเสาร์	จะฟู	๐๖๔-๘๔๘-๔๑๘๕	ผู้ใหญ่บ้าน
๑๒	บ้านหล่ายลาว	นายอุดร	ปากหวาน	๐๙๕-๖๘๓-๙๖๒๙	ผู้ใหญ่บ้าน
๑๓	บ้านสันมะแฟน	นายสาโรจน์	มหาวรรณ์	๐๘๕-๗๑๘-๙๕๐๙	ผู้ใหญ่บ้าน
๑๔	บ้านป่าเหียง	-ว่าง-			ผู้ใหญ่บ้าน
๑๕	บ้านดอยงาม	-ว่าง-			ผู้ใหญ่บ้าน
๑๖	บ้านห้วยน้ำขุ่น	นายดีมา	ดำรงชัยวิชิต	๐๙๗-๙๒๘-๓๖๓๙	ผู้ใหญ่บ้าน
๑๗	บ้านห้วยชมภู	นายนรฤทธิ์	รักก้าวหน้า	๐๖๕-๓๒๙-๐๑๒๑	ผู้ใหญ่บ้าน

หมู่ที่	ชื่อหมู่บ้าน	ชื่อผู้ใหญ่บ้าน		เบอร์โทรศัพท์	หมายเหตุ
๑๘	บ้านป่าเกี๊ยะ	นายมานพ	บุญยืนกุล	๐๘๖-๑๑๕-๗๐๐๘	กำนันตำบลท่าก๊อ
๑๙	บ้านบาหรา	นายอาผ่า	จ่วยลือ	๐๘๑-๑๗๙-๗๑๙๘	ผู้ใหญ่บ้าน
๒๐	บ้านผาต้าย	นายตู่	สุจา	๐๘๗-๑๙๐-๑๘๒๖	ผู้ใหญ่บ้าน
๒๑	บ้านขัยมงคล	นายเทวิน	คำมูล	๐๙๗-๙๕๐-๒๓๘๗	ผู้ใหญ่บ้าน
๒๒	บ้านร่มโพธิ์ทอง	นายประจวบ	อุยี่	๐๙๘-๗๖๑-๖๕๐๕	ผู้ใหญ่บ้าน
๒๓	บ้านลอจอ	นายอธิวัฒน์	ตูโป	๐๘๖-๐๙๑-๗๐๑๖	ผู้ใหญ่บ้าน
๒๔	บ้านแม่ต๋ำน้อย	นายลอฟะ	เชอมือ	๐๘๑-๐๒๒-๐๗๒๙	ผู้ใหญ่บ้าน
๒๕	บ้านพนาเสรี	นายชาญชัย	โฟเบะ	๐๘๗-๑๗๕-๔๐๕๑	ผู้ใหญ่บ้าน
๒๖	บ้านใหม่สุขสรรค์	นายกันต์กาวี	ยานะขัติ	๐๘๐-๘๔๘-๖๓๙๐	ผู้ใหญ่บ้าน
๒๗	บ้านดอนแก้ว	นายเทียมใจ	มีชัย	๐๘๖-๑๙๖-๒๘๔๙	ผู้ใหญ่บ้าน
๒๘	บ้านใหม่จะคะ	นายสิริศักดิ์	นามา	๐๘๗-๑๒๔-๓๕๗๓	ผู้ใหญ่บ้าน

ผู้บริหารองค์การบริหารส่วนตำบลท่าก๊อ ดังนี้

๑. นายอินเป๊ก อบอุ่น ตำแหน่ง นายกองค์การบริหารส่วนตำบลท่าก๊อ
๒. นายสันติกุล จือปา ตำแหน่ง รองนายกองค์การบริหารส่วนตำบลท่าก๊อ
๓. ร.ต.อ. บุญชู นันท์บัญชา ตำแหน่ง รองนายกองค์การบริหารส่วนตำบลท่าก๊อ
๔. นายชัชวาล ชัยทรัพย์ ตำแหน่ง เลขานุการนายกองค์การบริหารส่วนตำบลท่าก๊อ

สมาชิกสภาองค์การบริหารส่วนตำบลท่าก๊อ ดังนี้

หมู่ที่	ชื่อหมู่บ้าน	ชื่อ-สกุล		เบอร์โทร
๑	บ้านดินดำ	นายสมหมาย	จันทร์แก้ว	๐๘๕-๖๒๒๗๐๓๐
๒	บ้านป่าถ่อน	นายชัชวาล	อินทะนิน	๐๘๑-๒๘๙๗๘๕๑
๓	บ้านป่าลัน	นายบุญสม	ปลอดกระโทก	๐๘๑-๙๖๐๑๓๖๗
๔	บ้านแม่ต๋ำ	นายวิวัฒน์	ชัยสุวรรณ	๐๙๘-๗๔๗๖๗๙๙
๕	บ้านสบก๊อ	นายณัฐพงษ์	ประสมส่อง	๐๘๒-๓๘๑๓๙๐๓
๖	บ้านท่าก๊อพลับพลา	นายชานน	กันทะมี	๐๙๙-๐๐๗๑๒๓๔
๗	บ้านโฮ่ง	นายเอกกมล	คำวิสูตร	๐๘๕-๗๐๗๒๐๓๘
๘	บ้านปางหลวง	นายธีระวุฒิ	เทวงขัติ	๐๙๓-๓๑๕๗๙๙๒
๙	บ้านปางน้ำฮ้าย	นายวิษณุสรรค์	คำวิสูตร	๐๘๑-๒๘๔๒๑๓๘
๑๐	บ้านดอนชัย	นายวชิรวิชญ์	มนเทียร	๐๘๓-๐๒๐๗๖๖๔
๑๑	บ้านแม่ผักแหละ	นายจันทร์	จะโจ่ง	๐๘๐-๙๙๗๑๔๐๑
๑๒	บ้านหล่ายลาว	นางสรินทร์	มูลวัง	๐๘๔-๗๓๙๔๐๒๔
๑๓	บ้านสันมะแฟน	นายคมชาติ	อินปั๋น	๐๙๓-๗๗๓๐๙๗๒
๑๔	บ้านป่าเหียง	นายวินพล	แสนคงธนัย	๐๘๐-๔๙๒๔๕๘๖
๑๕	บ้านดอยงาม	นายอุทัย	โว่ยแม้	๐๙๘-๓๘๔๖๗๖๐
๑๖	บ้านห้วยน้ำขุ่น	นายพีรพล	สุภาสิทธิโชค	๐๖๑-๔๙๗๑๗๑๑
๑๗	บ้านห้วยชมภู	นางสาวแสงเดือน	ประกายพร	๐๖๑-๑๖๒๔๔๐๗
๑๘	บ้านป่าเกี๊ยะ	นายฐิรชาติศักดิ์	สุจินดาสายชล	๐๘๓-๙๒๔๒๘๔๑
๑๙	บ้านบาหรา	นายอาชา	เมอแล	๐๘๖--๐๖๑๕๙๑๙
๒๐	บ้านผาต้าย	นางกัญญารัตน์	ภัทรกิจโภคิน	๐๘๑๕๕๐๔๙๐๕
๒๑	บ้านขัยมงคล	นางภิญญดา	อุ่นคำ	๐๙๑-๖๓๗๐๐๒๑
๒๒	บ้านร่มโพธิ์ทอง	นายสุเมศ	แซ่ลิ่ม	๐๘๔๘๐๓๙๒๗๗
๒๓	บ้านลอจอ	นางอรนันท์	จะพือ	๐๙๗๙๙๐๙๘๔๓

หมู่ที่	ชื่อหมู่บ้าน	ชื่อ-สกุล		เบอร์โทร
๒๔	บ้านแม่ต๋ำน้อย	นางพิกุล	เยเบียง	๐๘๙-๘๕๓๕๗๘๙
๒๕	บ้านพนาเสรี	นายอัศวิน	มาเยอะ	๐๘๗-๐๙๕๕๑๓๒
๒๖	บ้านใหม่สุขสรรค์	นายอภิชาติ	แสงขำ	๐๘๓-๕๖๖๔๑๐๖
๒๗	บ้านดอนแก้ว	นายวัชรพงศ์	จันทร์แก้ว	๐๖๔-๖๙๔๖๑๙๐
๒๘	บ้านใหม่จะคะ	นายศรัณยู	จิรพิพัฒน์กุลชัย	๐๖๕-๕๙๘๘๐๐๕

ที่มา:ข้อมูลการเลือกตั้งสมาชิกสภาท้องถิ่น และผู้บริหารท้องถิ่น เมื่อวันที่ ๑๑ มกราคม พ.ศ. ๒๕๖๙

ส่วนที่ ๓ ผลการปฏิบัติงาน

องค์การบริหารส่วนตำบลท่าก๊อได้จัดทำแผนพัฒนาท้องถิ่น (พ.ศ. ๒๕๖๖-๒๕๗๐) และทำการเพิ่มเติมแผนพัฒนาท้องถิ่นประจำปีงบประมาณ พ.ศ. ๒๕๖๙ ตามกระบวนการที่บัญญัติไว้ในระเบียบฯ โดยผ่านการมีส่วนร่วมของประชาชน เช่น การจัดเวทีประชาคม เพื่อรับฟังปัญหาข้อเสนอความคิดเห็นและความต้องการที่แท้จริงในพื้นที่ก่อนจะจัดทำโครงการพัฒนาพื้นที่ที่บรรจุในแผนพัฒนาท้องถิ่นต่อไป

๑. การบรรลุเป้าหมายตามแผนพัฒนาท้องถิ่น (พ.ศ. ๒๕๖๖-๒๕๗๐) ประจำปีงบประมาณ พ.ศ. ๒๕๖๙

ประเด็นการพัฒนา	จำนวนโครงการที่บรรจุในแผนพัฒนาท้องถิ่น	โครงการที่นำมาจัดทำข้อบัญญัติ/ตั้งจ่ายรายการใหม่	โครงการที่ดำเนินการจริง	โครงการที่ไม่ได้ดำเนินการ
ประเด็นการพัฒนาท้องถิ่น ที่ ๑ การพัฒนาด้านคุณภาพชีวิต	๗๘	๗๔	๕๗	๑๗
ประเด็นการพัฒนาท้องถิ่น ที่ ๒ การพัฒนาด้านการศึกษา	๓๖	๓๖	๓๕	๑
ประเด็นการพัฒนาท้องถิ่น ที่ ๓ การพัฒนาด้านโครงสร้างพื้นฐาน	๗๙	๗๔	๗๒	๒
ประเด็นการพัฒนาท้องถิ่น ที่ ๔ การพัฒนาด้านเศรษฐกิจและพัฒนากลุ่มอาชีพ	๑๕	๑๒	๑๑	๑
ประเด็นการพัฒนาท้องถิ่น ที่ ๕ การพัฒนาด้านสิ่งแวดล้อมและการท่องเที่ยว	๙	๕	๕	๐
ประเด็นการพัฒนาท้องถิ่น ที่ ๖ การพัฒนาด้านการเมืองและการบริหาร	๒๓	๑๓	๑๒	๑
รวม	**๒๔๐**	**๒๑๔**	**๑๙๒**	**๒๒**

สรุป

(๑) โครงการพัฒนาท้องถิ่น กิจกรรม งานต่าง ๆ ที่ได้ปรากฏในแผนพัฒนาท้องถิ่น (พ.ศ. ๒๕๖๖-๒๕๗๐) เฉพาะประจำปี พ.ศ. ๒๕๖๙ จำนวน ๒๔๐ โครงการ นำไปจัดทำเป็นข้อบัญญัติงบประมาณรายจ่าย ประจำปีงบประมาณ พ.ศ. ๒๕๖๙ และเงินสะสม รวมเงินอุดหนุนเฉพาะกิจ จำนวน ๒๑๙ โครงการ หรือคิดเป็นร้อยละ ๙๑.๒๕

(๒) โครงการพัฒนาท้องถิ่น กิจกรรมงานต่าง ๆ ที่ได้ปรากฏในข้อบัญญัติบัญญัติงบประมาณรายจ่าย ประจำปีงบประมาณ พ.ศ. ๒๕๖๙ และเงินสะสม จำนวน ๒๑๔ โครงการ ได้มีการดำเนินการจริง จำนวน ๑๙๒ โครงการ หรือคิดเป็นร้อยละ ๘๙.๗๑

(๓) โครงการที่ไม่สามารถดำเนินการได้ จำนวน ๒๒ โครงการ หรือคิดเป็นร้อยละ ๑๐.๒๘

๒. ผลการดำเนินงานตามยุทธศาสตร์การพัฒนา

องค์การบริหารส่วนตำบลท่าก๊อ ได้ดำเนินโครงการตามข้อบัญญัติงบประมาณรายจ่ายประจำปีงบประมาณ พ.ศ. ๒๕๖๙ ในเขตพื้นที่โดยได้รับความร่วมมือ การส่งเสริมและสนับสนุนจากภาคประชาชนภาครัฐ และภาคเอกชนในพื้นที่ จนโครงการต่างๆประสบผลสำเร็จด้วยดี ก่อให้เกิดประโยชน์แก่ประชาชนทั้งในพื้นที่และพื้นที่ใกล้เคียง โดยมีผลการดำเนินงานที่สำคัญดังนี้

ประเด็นการพัฒนาท้องถิ่น ที่ ๑ การพัฒนาด้านคุณภาพชีวิต

องค์การบริหารส่วนตำบลท่าก๊อ จัดให้มีการส่งเสริมสุขภาพอนามัยของประชาชน ป้องกันการแพร่ระบาดของโรคติดต่อ ส่งเสริมอาชีพ และเพิ่มรายได้แก่ประชาชน พัฒนาคุณภาพชีวิตด้านสวัสดิการสังคม การสาธารณสุขมีประสิทธิภาพ ประชาชนมีความปลอดภัยในชีวิตและทรัพย์สิน รักษาวัฒนธรรมประเพณีท้องถิ่น ส่งเสริมกีฬาและนันทนาการอย่างต่อเนื่อง

องค์การบริหารส่วนตำบลท่าก๊อ ดำเนินโครงการแข่งขันกีฬาผู้สูงอายุ ณ โรงเรียนบ้านป่าถ่อน (วิทยาสมิทธิ์)




องค์การบริหารส่วนตำบลท่าก๊อ ดำเนินการ โครงการเพื่อสุขภาพ “เดินวิ่งปั่น ท่าก๊อฮอมฮัก ครั้งที่ ๔” ณ ลานกิจกรรมที่ทำการองค์การบริหารส่วนตำบลท่าก๊อ





บันทึกข้อความ Online เลขที่ : ชร 72501/1480
วันที่ทำรายการ 3/11/2569 เวลา 10:54:31 น.

องค์การบริหารส่วนตำบลท่าก๊อ ร่วมกับคณะกรรมการศูนย์กายอุปกรณ์ ผู้นำชุมชน อสม. มอบเงินช่วยเหลือค่าครองชีพตามความจำเป็นให้แก่ผู้สูงอายุและผู้พิการยากไร้ ที่ได้รับการอนุมัติช่วยเหลือจากคณะกรรมการศูนยกายและกองทุนเพื่อผู้ยากไร้ตำบลท่าก๊อ











บันทึกข้อความ Online เลขที่ : ชร 72501/1480
วันที่ทำรายการ 3/11/2569 เวลา 10:54:31 น.

องค์การบริหารส่วนตำบลท่าก๊อ ได้รับงบประมาณจากสำนักงานพัฒนาสังคมและความมั่นคงของมนุษย์จังหวัดเชียงราย ตามโครงการปรับสภาพแวดล้อมและสิ่งอำนวยความสะดวกของผู้สูงอายุให้เหมาะสมและปลอดภัย



องค์การบริหารส่วนตำบลท่าก๊อ ดำเนินการโครงการฝึกซ้อมแผนป้องกันและบรรเทาสาธารณภัย ให้กับนักเรียน โรงเรียนบ้านป่าถ่อน (วิทยาสมิทธิ์)





องค์การบริหารส่วนตำบลท่าก๊อเข้าร่วมกิจกรรมโรงเรียนผู้สูงอายุตำบลท่าก๊อ โดยมีวิทยากร จิตอาสาจาก รพสต.ตำบลท่าก๊อ จำนวน ๒ ท่าน มาให้ความรู้ในการดูแลสุขภาพของผู้สูงวัย นวด อบสมุนไพร และมีกิจกรรมแลกของขวัญ เพื่อสร้างความสามัคคีในกลุ่มผู้สูงอายุในภาพรวมของตำบล





บันทึกข้อความ Online เลขที่ : ชร 72501/1480
วันที่ทำรายการ 3/11/2569 เวลา 10:54:31 น.

องค์การบริหารส่วนตำบลท่าก๊อ ดำเนินโครงการส่งเสริมสนับสนุนศูนย์กายอุปกรณ์ตำบลท่าก๊อ ณ ศูนย์พัฒนาคุณภาพชีวิตและส่งเสริมอาชีพผู้สูงอายุตำบลท่าก๊อ




องค์การบริหารส่วนตำบลท่าก๊อ ดำเนินการโครงการอบรมเพื่อป้องกันและควบคุมโรคพิษสุนัขบ้า ณ ศูนย์พัฒนาคุณภาพชีวิตและส่งเสริมอาชีพผู้สูงอายุตำบลท่าก๊อ




งานสาธารณสุข สำนักปลัด องค์การบริหารส่วนตำบลท่าก๊อ ร่วมกับสำนักงานปศุสัตว์จังหวัดเชียงราย ร่วมจัดโครงการผ่าตัดทำหมันเพื่อควบคุมประชากรสุนัขและแมวที่เป็นสัตว์พาหะของโรคพิษสุนัขบ้า ในสุนัขและแมวไม่มีเจ้าของและที่ด้อยโอกาสในจังหวัดเชียงราย




คณะผู้บริหาร รองปลัด หัวหน้าฝ่าย พร้อมคณะ ร่วมงานพิธีบำเพ็ญกุศล ทักษิณานุปทาน และสรงน้ำพระธาตุศรีดอนมูล บ้านปางน้ำฮ้าย หมู่ที่ ๙




องค์การบริหารส่วนตำบลท่าก๊อ ร่วมกับหน่วยกู้ชีพกู้ภัยเข้าทำการควบคุมเพลิง ไฟไหม้บ้านของนายทองสุข กันทะนัน บ้านเลขที่ ๗ หมู่ ๕ บ้านสบก๊อ ตำบลท่าก๊อ อำเภอแม่สรวย จังหวัดเชียงราย และมอบเงินช่วยเหลือผู้ประสบเหตุอัคคีภัยบ้านพักอาศัย






บันทึกข้อความ Online เลขที่ : ชร 72501/1480
วันที่ทำรายการ 3/11/2569 เวลา 10:54:31 น.

องค์การบริหารส่วนตำบลท่าก๊อ เข้าร่วมโครงการดำเนินงานตำบลยั่งยืนเพื่อแก้ปัญหายาเสพติดแบบครบวงจรตามยุทศาสตร์ชาติ ร่วมกับปกครองอำเภอ สถานีตำรวจภูธรแม่สรวย สาธารณสุขอำเภอ และฝ่ายปกครองตำบลท่าก๊อ ณ บ้านห้วยน้ำขุ่น หมู่ ๑๖





องค์การบริหารส่วนตำบลท่าก๊อ นำโดยคณะผู้บริหาร หัวหน้าส่วนราชการ และพนักงาน อบต.ท่าก๊อ ลงพื้นที่มอบเงินช่วยเหลือแก่ นายอาเนอ มาเยอะ หมู่ที่ ๙ ตำบลท่าก๊อ อำเภอแม่สรวย จังหวัดเชียงรายผู้ประสบเหตุอัคคีภัย







บันทึกข้อความ Online เลขที่ : ชร 72501/1480
วันที่ทำรายการ 3/11/2569 เวลา 10:54:31 น.

๑๕

องค์การบริหารส่วนตำบลท่าก๊อ เข้าร่วมกิจกรรมโรงเรียนผู้สูงอายุตำบลท่าก๊อ





องค์การบริหารส่วนตำบลท่าก๊อ เข้าร่วมโครงการฝึกซ้อมระงับอัคคีภัยและอพยพเหตุแผ่นดินไหว" ประจำปี ๒๕๖๙ จัดโดย กองป้องกันและบรรเทาสาธารณภัย องค์การบริหารส่วนจังหวัดเชียงราย ณ หอประชุมก๊อแก้ว อบต.ท่าก๊อ อ.แม่สรวย จ.เชียงราย





องค์การบริหารส่วนตำบลท่าก๊อ ช่วยเหลือผู้ประสบเหตุวาตภัย และได้มอบวัสดุซ่อมแซมบ้านพักอาศัยให้กับผู้ประสบภัย





องค์การบริหารส่วนตำบลท่าก๊อ พร้อมด้วยเจ้าหน้าที่ประจำศูนย์กายอุปกรณ์ตำบลท่าก๊อ ร่วมเปิดศูนย์กายอุปกรณ์ตำบลท่าก๊อ(จุดบริการบ้านดอยงาม) และประชุมหารือข้อราชการเกี่ยวกับการบริการของศูนย์กายอุปกรณ์ตำบลท่าก๊อ ณ บ้านดอยงามหมู่ที่ ๑๕ ตำบลท่าก๊อ อำเภอแม่สรวย จังหวัดเชียงราย





องค์การบริหารส่วนตำบลท่าก๊อ ออกบริการรับชำระภาษีเคลื่อนที่ ประจำปีงบประมาณ พ.ศ. ๒๕๖๙









องค์การบริหารส่วนตำบลท่าก๊อ ดำเนินการโครงการพัฒนาคุณภาพชีวิตผู้สูงอายุ ผู้พิการ ผู้ด้อยโอกาส เด็ก ประจำปีงบประมาณพ.ศ. ๒๕๖๙ โดยได้รับพิธีกรจากนักพัฒนาสังคมและความมั่นคงของมนุษย์จังหวัดเชียงรายให้ความรู้เกี่ยวกับ สิทธิและสวัสดิการทางกฎหมายของคนพิการ ผู้สูงอายุและผู้ดูแลคนพิการ ผู้สูงอายุ




องค์การบริหารส่วนตำบลท่าก๊อ ช่วยเหลือผู้ประสบเหตุวาตภัย และได้มอบวัสดุซ่อมแซมบ้านพักอาศัยให้กับผู้ประสบภัย




องค์การบริหารส่วนตำบลท่าก๊อ ร่วมพิธีเปิดโครงการ บูรณาการสิ่งแวดล้อม และสาธารณภัย เสียหาย กิจกรรมเสริมสร้างศักยภาพชุมชนด้านการป้องกันและบรรเทาสาธารณภัยจากไทยประจำถิ่นกลุ่มจังหวัดภาคเหนือตอนบน ๒ ประจำปีงบประมาณพ.ศ. ๒๕๖๙ จังหวัดเชียงราย พะเยา แพร่และจังหวัดน่าน ณ บ้านสบก๊อหมู่ที่๕ ตำบลท่าก๊อ อำเภอแม่สวย จังหวัดเชียงราย




บันทึกข้อความ Online เลขที่ : ชร 72501/1480
วันที่ทำรายการ 3/11/2569 เวลา 10:54:31 น.

องค์การบริหารส่วนตำบลท่าก๊อดำเนินการจัดโครงการ วัด ประชา รัฐ สร้างสุข ณ วัดแม่ต๋ำ กิจกรรมรวมพลังสร้างสัปปายะสู่วัดด้วยวิถี ๕ ส (Big Cleaning Day) จิตอาสา "เราทำความ ดี ด้วยหัวใจ" และดำเนินการปลูกต้นไม้ ณ เขื่อนบ้านชัยมงคล หมู่ที่ ๒๑ เนื่องในโอกาส พระราชพิธีมหามงคลเฉลิมพระชนมพรรษา ๔ รอบ สมเด็จพระนางเจ้าสุทิดา พัชรสุธาพิมลลักษณพระบรมราชินี ในวันที่ ๓ มิถุนายน ๒๕๖๙













บันทึกข้อความ Online เลขที่ : ชร 72501/1480
วันที่ทำรายการ 3/11/2569 เวลา 10:54:31 น.

องค์การบริหารส่วนตำบลท่าก๊อ ดำเนินการโครงการน้ำดื่มสะอาดบริการประชาชน ประจำปีงบประมาณ ๒๕๖๙ ณ ห้องประชุมก๊อแก้ว องค์การบริหารส่วนตำบลท่าก๊อ อ.แม่สรวย จ.เชียงราย





องค์การบริหารส่วนตำบลท่าก๊อ ดำเนินการป้องกันและควบคุมโรคไข้เลือดออก ประจำปีงบประมาณ พ.ศ. ๒๕๖๙ โดยได้รับความอนุเคราะห์วิทยากรจากศูนย์ควบคุมโรคติดต่อนำโดยแมลงที่ ๑.๓ เชียงราย





องค์การบริหารส่วนตำบลท่าก๊อร่วมกับ อาสาสมัครป้องกันภัย ฝ่ายพลเรือน จัดกิจกรรมวันต่อต้านยาเสพติดโลก ณ องค์การบริหารส่วนตำบลท่าก๊อ





องค์การบริหารส่วนตำบลท่าก๊อ เข้าร่วมกิจกรรมออกหน่วยแพทย์อาสา พอ.สว. ณ โรงเรียนเวียงผาวิทยา ต.ศรีถ้อย อ.แม่สรวย




องค์การบริหารส่วนตำบลท่าก๊อ ดำเนินโครงการหล่อเทียนพรรษา ประจำปีงบประมาณ พ.ศ. ๒๕๖๙ ณ วัดดินดำ ต.ท่าก๊อ






องค์การบริหารส่วนตำบลท่าก๊อ ดำเนินโครงการอาหารปลอดภัย ประจำปีงบประมาณ ๒๕๖๙ ณ ห้องประชุมก๊อแก้ว องค์การบริหารส่วนตำบลท่าก๊อ





องค์การบริหารส่วนตำบลท่าก๊อดำเนินการจัดโครงการ วัด ประชา รัฐ สร้างสุข ณ วัดป่าถ่อน กิจกรรมรวมพลังสร้างสัปปายะสู่วัดด้วยวิถี ๕ ส (Big Cleaning Day) จิตอาสา "เราทำความ ดี ด้วยหัวใจ"เนื่องในโอกาส วันคล้ายวันพระราชสมภพของสมเด็จพระนางเจ้าสิริกิติ์ พระบรมราชินีนาถ พระบรมราชชนนีพันปีหลวง ๑๒ สิงหาคม ๒๕๖๙





องค์การบริหารส่วนตำบลท่าก๊อดำเนินการโครงการอบรมพนักงาน ลูกจ้าง และพนักงานจ้างเกี่ยวกับมาตรฐานคุณธรรมจริยธรรมประจำปีงบประมาณ ๒๕๖๙ ณ ห้องประชุมก๊อแก้ว องค์การบริหารส่วนตำบลท่าก๊อ





๒.๒ ประเด็นการพัฒนาท้องถิ่น ที่ ๒ การพัฒนาด้านการศึกษา

องค์การบริหารส่วนตำบลท่าก๊อ ได้จัดให้ศูนย์พัฒนาเด็กเล็กพัฒนามาตรฐานการศึกษา พัฒนาร่างกาย และจิตใจแก่เด็กนักเรียน จัดหาอุปกรณ์การศึกษาให้เพียงพอ ส่งเสริมหลักสูตรบูรณาการ จัดการเรียนการสอนภาษาอังกฤษเบื้องต้น พัฒนาครูและบุคลากรทางการศึกษาโดยให้เข้ารับการฝึกอบรม เพื่อพัฒนาทักษะและส่งเสริมการเรียนรู้อย่างต่อเนื่อง

กองการศึกษาฯ เนินการนิเทศการจัดประสบการณ์ การเรียนรู้ ของครู ผู้ดูแลเด็ก ศูนย์พัฒนาเด็กเล็กบ้านดอนชัย ครั้งที่ ๑ ภาคเรียนที่ ๒/๒๕๖๘





กองการศึกษา ศาสนาและวัฒนธรรม องค์การบริหารส่วนตำบลท่าก๊อ ได้ดำเนินโครงการกีฬาเพื่อพัฒนาเด็กปฐมวัย ประจำปีงบประมาณ พ.ศ. ๒๕๖๙





กองการศึกษาศาสนาและวัฒนธรรม องค์การบริหารส่วนตำบลท่าก๊อและคณะทำงาน ได้ออกติดตามตรวจสอบอาหารกลางวันศูนย์พัฒนาเด็กเล็ก ในสังกัดองค์การบริหารส่วนตำบลท่าก๊อ เพื่อปฏิบัติตามแนวทางการตรวจสอบของสถานศึกษาสังกัดองค์กรปกครองส่วนท้องถิ่นอย่างเคร่งครัดป้องกันและปราบปรามการทุจริตงบประมาณอาหารกลางวันของเด็กนักเรียน






ปลัดองค์การบริหารส่วนตำบลรักษาราชการแทนนายกองค์การบริหารส่วนตำบลท่าก๊อ ร่วมรับมอบรางวัลองค์กรปกครองส่วนท้องถิ่นด้านการส่งเสริมการมีส่วนร่วมของเด็กและเยาวชนประจำปี ๒๕๖๙ จังหวัดเชียงราย ณ องค์การบริหารส่วนจังหวัดเชียงราย





กองการศึกษาฯ ผู้รับผิดชอบ แกนนำสภาเด็กและเยาวชนตำบลท่าก๊อ เข้าร่วม “มหกรรมแสดงผลงานและมอบรางวัลองค์กรปกครองส่วนท้องถิ่นด้านการส่งเสริมการมีส่วนร่วมของเด็กและเยาวชน ประจำปี ๒๕๖๘” และเข้ารับโล่รางวัล ศูนย์การเรียนรู้ต้นแบบการมีส่วนร่วมของเด็กและเยาวชน ประจำปี ๒๕๖๘ ณ พิพิธภัณฑ์สวนป่าเบญจกิติ เขตคลองเตย กรุงเทพมหานคร





กองการศึกษาศาสนาฯดำเนินโครงการพัฒนาทักษะสมองเพื่อสุขภาวะเด็กปฐมวัย





กองการศึกษาศาสนาและวัฒนธรรมดำเนินโครงการส่งเสริมทักษะทางวิชาการระดับปฐมวัย ประจำปีงบประมาณ พ.ศ. ๒๕๖๙ ณ ห้องประชุมก๊อแก้ว องค์การบริหารส่วนตำบลท่าก๊อ





คณะทำงานติดตามและประเมินผลการใช้จ่ายเงินอุดหนุนของโรงเรียนห้วยน้ำขุ่นวิทยา ลงพื้นที่เข้าร่วมสังเกตการณ์และเก็บข้อมูลเพื่อประเมินผลโครงการแข่งขันกีฬาต้านภัยยาเสพติดเทิดไท้องค์ราชัน กลุ่มเป้าหมายประกอบด้วย นักเรียนโรงเรียนห้วยน้ำขุ่นและนักเรียนโรงเรียนในตำบลท่าก๊อและศูนย์เครือข่ายพัฒนาคุณภาพการศึกษาเจดีย์หลวง-ท่าก๊อ สถานที่จัดงาน ณ โรงเรียนบ้านแม่ต๋ำ





องค์การบริหารส่วนตำบลท่าก๊อ จัดอบรมโครงการพัฒนาศักยภาพครูและบุคลากรทางการศึกษา โดยมีวิทยากรผู้เชี่ยวชาญด้านการทำแผนพัฒนาการศึกษาคือ ดร.สุวรรณ พิณตานนท์ และนายณธะสิทธิ์ พัฒน์คุนาพงษ์ รองปลัดเทศบาลตำบลหนองใหญ่ มาให้ความรู้ให้แก่คณะครู ผู้ดูแลเด็ก ณ ห้องประชุมก๊อทอง





กองการศึกษาฯ ส่งแกนนำสมาชิกชมรม TO BE NUMBER ONE ชุมชนบ้านป่าลัน และชมรม TO BE NUMBER ONE ชุมชนบ้านดินดำ-ดอนแก้ว เข้าร่วมกิจกรรม ค่ายคุณธรรม ธรรมะเด็กดี TO BE NUMBER ONE ประจำปีงบประมาณ พ.ศ. ๒๕๖๙ หลักสูตร จำนวน ๓ วัน ๒ คืน ระหว่างวันที่ ๒๒-๒๔ มีนาคม ๒๕๖๙ ณ โรงแรมพิมานอินน์ อำเภอเมืองเชียงราย จังหวัดเชียงราย





บันทึกข้อความ Online เลขที่ : ชร 72501/1480
วันที่ทำรายการ 3/11/2569 เวลา 10:54:31 น.

กองการศึกษาฯ ดำเนินโครงการ TO BE NUMBER ON ค่ายพี่สอนน้องคนสามวัยหัวใจเดียวกัน





กองการศึกษาฯ นำโดย ผู้อำนวยการกองการศึกษาฯ นำน้องๆแกนนำเด็กและเยาวชนตำบลท่าก๊อ ถอดบทเรียนจากกิจกรรมโครงการรณรงค์ป้องกันและแก้ไขปัญหายาเสพติด TO BE NUMBER ONE และได้ออกแบบวางแผนกิจกรรมที่จะดำเนินงานในปี ๗๐ ณ ห้องประชุมก๊อเงิน องค์การบริหารส่วนตำบลท่าก๊อ





กองการศึกษา รับคณะอนุกรรมการตรวจติดตามผลการดำเนินงานชมรม TO BE NUMBER ONE ในระดับพื้นที่ประจำปี ๒๕๖๙ ณ ห้องประชุมก๊อแก้ว องค์การบริหารส่วนตำบลท่าก๊อ





นายกองค์การบริหารส่วนตำบลท่าก๊อ ได้รับเกียรติบัตร องค์กรปฏิบัติงานดีเด่นของอำเภอแม่สรวย จากนายปฤษฎางค์ สามัคคีนิชย์ นายอำเภอแม่สรวย ในงานมหกรรมรวมพลสมาชิก TO BE NUMBER ONE อำเภอแม่สรวย ประจำปี ๒๕๖๙ ณ หอประชุมโรงเรียนแม่สรวยวิทยาคม





องค์การบริหารส่วนตำบลท่าก๊อ รับโล่ประกาศเกียรติคุณดีเด่น ประเภท บุคลากรชุมชน TO BE NUMBER ONE ดีเด่น ระดับจังหวัด จากผู้ว่าราชการจังหวัดเชียงราย ณ หอประชุมใหญ่ศาลากลางจังหวัดเชียงราย อำเภอเมืองเชียงราย จังหวัดเชียงราย







บันทึกข้อความ Online เลขที่ : ชร 72501/1480
วันที่ทำรายการ 3/11/2569 เวลา 10:54:31 น.

องค์การบริหารส่วนตำบลท่าก๊อ ได้นำชุมชนป่าลัน เข้าร่วมเสนอผลงานมหกรรมรวมพล TO BE NUMBER ONE ประจำปี ๒๕๖๙ รอบชิงชนะเลิศ ระดับประเทศ ณ ศูนย์ประชุมอิมแพคเมืองทองธานี กรุงเทพฯ









๒.๓ ประเด็นการพัฒนาท้องถิ่น ที่ ๓ การพัฒนาด้านโครงสร้างพื้นฐาน

องค์การบริหารส่วนตำบลท่าก๊อ ได้เน้นการบริหารจัดการด้านผังเมือง พัฒนาเส้นทางคมนาคมในหมู่บ้านและในพื้นที่การเกษตร และปรับปรุงสาธารณูปโภค และสาธารณูปการพื้นฐานให้มีมาตรฐาน ในช่วง ๑ ปีที่ผ่านมา คณะผู้บริหารองค์การบริหารส่วนตำบลท่าก๊อ ได้ดำเนินการ ก่อสร้าง ปรับปรุง บำรุงรักษา ถนน ตลอดจนพัฒนาระบบ ติดตั้ง ซ่อมแซม ระบบไฟฟ้าส่องสว่าง สาธารณะให้พร้อมใช้งานอยู่เสมอ ครอบคลุมพื้นที่ทั้ง ๒๘ หมู่บ้าน

องค์การบริหารส่วนตำบลท่าก๊อ ดำเนินการแก้ไขปัญหาทำฝายชะลอน้ำชั่วคราว และพัฒนาพื้นฟูคลองส่งน้ำ หมู่ที่ ๑๒ ตำบลท่าก๊อ อำเภอแม่สรวย จังหวัดเชียงราย





องค์การบริหารส่วนตำบลท่าก๊อ ดำเนินการแก้ปัญหาน้ำท่วมขังนาข้าวในฤดูเก็บเกี่ยว โดยการขุดลอกร่องน้ำให้สามารถไหลผ่านได้สะดวก หมู่ที่ ๓ ตำบลท่าก๊อ อำเภอแม่สรวย จังหวัดเชียงราย





องค์การบริหารส่วนตำบลท่าก๊อ ได้รับเงินอุดหนุนเฉพาะกิจ ดำเนินโครงการปรับปรุงถนนคอนกรีตเสริมเหล็ก สายเรียบคันคลอง บ้านสบก๊อ หมู่ที่ ๕ เชื่อมบ้านหล่ายลาว หมู่ที่ ๑๒ งบประมาณ ๑,๔๖๕,๐๐๐ บาท





องค์การบริหารส่วนตำบลท่าก๊อ ได้รับเงินอุดหนุนเฉพาะกิจ ดำเนินโครงการขุดลอกแหล่งน้ำเกษตร หมู่ที่ ๕ บ้านสบก๊อ งบประมาณ ๒๔๘,๐๐๐ บาท





องค์การบริหารส่วนตำบลท่าก๊อ ได้รับเงินอุดหนุนเฉพาะกิจ โครงการเสริมผิวจราจรแอสฟัลท์ติกคอนกรีต ถนนสายหลักเข้าหมู่บ้าน หมู่ที่ ๕ บ้านสบก๊อ งบประมาณ ๑,๘๖๒,๐๐๐ บาท





บันทึกข้อความ Online เลขที่ : ชร 72501/1480
วันที่ทำรายการ 3/11/2569 เวลา 10:54:31 น.

องค์การบริหารส่วนตำบลท่าก๊อดำเนิโครงการปรับปรุงอาคารอเนกประสงค์ หมู่ที่ ๑๘ บ้านป่าเกี๊ยะ
งบประมาณ ๓๒๐,๐๐๐ บาท





องค์การบริหารส่วนตำบลท่าก๊อดำเนิน โครงการปรับปรุงถนนดินลูกรังเป็นคอนกรีตเสริมเหล็ก หมู่ที่ ๑๕ บ้านดอยงาม
งบประมาณ ๑๒๐,๐๐๐ บาท

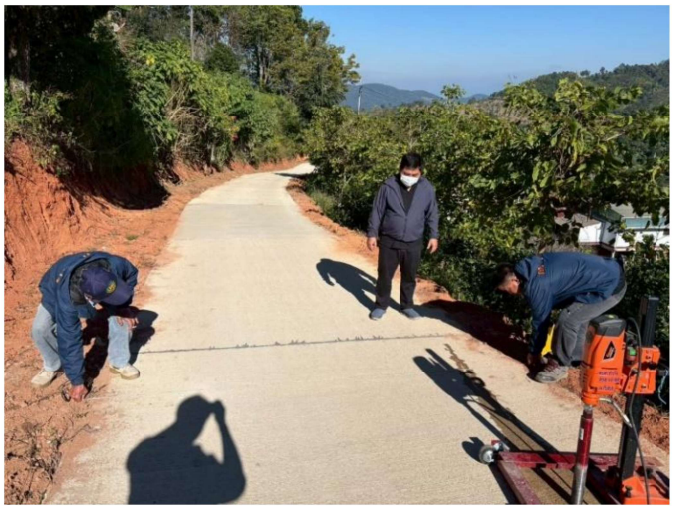



องค์การบริหารส่วนตำบลท่าก๊อดำเนิน โครงการปรับปรุงถนนคอนกรีตเสริมเหล็ก หมู่ที่ ๒๔ บ้านแม่ต๋ำน้อย
งบประมาณ ๓๕๐,๐๐๐ บาท



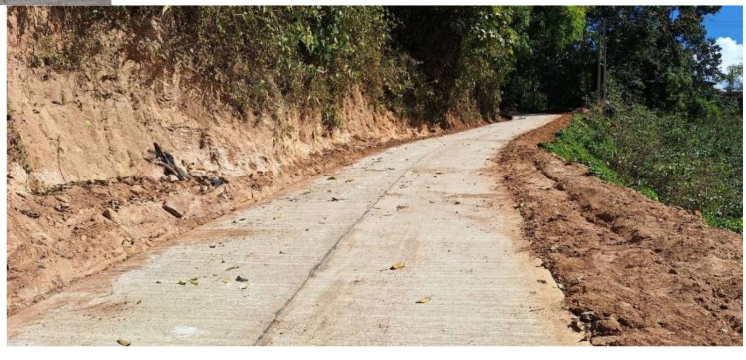

บันทึกข้อความ Online เลขที่ : ชร 72501/1480
วันที่ทำรายการ 3/11/2569 เวลา 10:54:31 น.

องค์การบริหารส่วนตำบลท่าก๊อดำเนิน โครงการปรับปรุงถนนคอนกรีตเสริมเหล็ก หมู่ที่ ๒๘ บ้านใหม่จะคะ
งบประมาณ ๒๘๕,๙๐๐ บาท


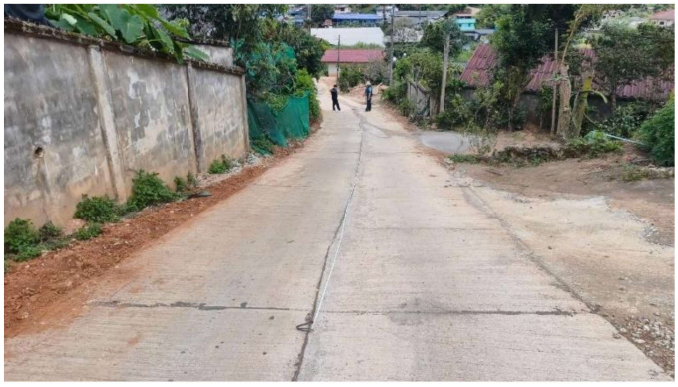

องค์การบริหารส่วนตำบลท่าก๊อดำเนิน โครงการปรับปรุงลานอเนกประสงค์ หมู่ที่ ๑๙ บ้านบาหรา
งบประมาณ ๖๖,๐๐๐ บาท




องค์การบริหารส่วนตำบลท่าก๊อดำเนิน โครงการก่อสร้างอาคารอเนกประสงค์ หมู่ที่ ๑๔ บ้านป่าเหียง
งบประมาณ ๕๐๐,๐๐๐ บาท




๒.๔ ประเด็นการพัฒนาท้องถิ่น ที่ ๔ การพัฒนาด้านเศรษฐกิจและพัฒนากลุ่มอาชีพ

องค์การบริหารส่วนตำบลท่าก๊อ มุ่งมั่นพัฒนาส่งเสริมสนับสนุนประชาชนตามแนวพระราชดำริ เศรษฐกิจพอเพียงและเกษตรทฤษฎีใหม่ ส่งเสริมพัฒนาอาชีพของประชาชนให้มีรายได้เพิ่มขึ้น ส่งเสริมและพัฒนาฝีมือแรงงานให้มีทักษะ ตลอดจนการสร้างความเข้มแข็งให้แก่เศรษฐกิจชุมชน

องค์การบริหารส่วนตำบลท่าก๊อ ดำเนินโครงการธนาคารเมล็ดพันธุ์ข้าว (กิจกรรมสืบสานวิถีชาวนาไทยร่วมใจลงแขกเกี่ยวข้าว) ณ ศูนย์ถ่ายทอดเทคโนโลยีทางการเกษตรตำบลท่าก๊อ หมู่ที่ ๖ ต.ท่าก๊อ อ.แม่สรวย จ.เชียงราย





องค์การบริหารส่วนตำบลท่าก๊อ ร่วมกับสำนักงานเกษตรอำเภอแม่สรวย ดำเนินโครงการอบรมแอพพลิเคชั่นด้านการเกษตร ณ ห้องประชุมก๊อแก้ว องค์การบริหารส่วนตำบลท่าก๊อ

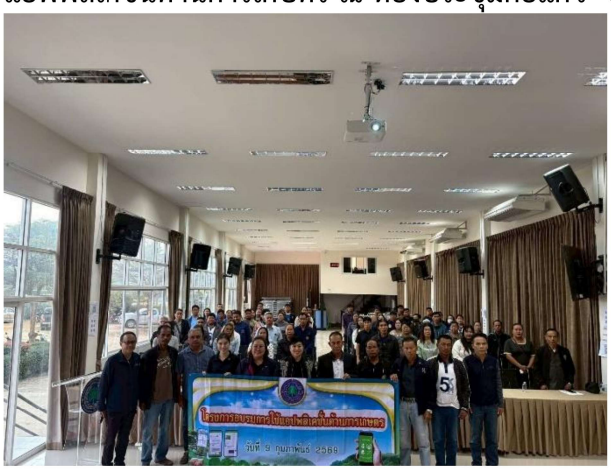



งานส่งเสริมการเกษตร สำนักปลัด ร่วมจัดนิทรรศการงานเวทีรณรงค์ "Green Gain Day "สร้างการเรียนรู้และสร้างแรงจูงใจ "ไม่เผาแต่สร้างรายได้" ณ สหกรณ์การเกษตรแม่สรวย





งานส่งเสริมการเกษตร ร่วมกับสถานีพัฒนาที่ดินเชียงราย สำนักงานเกษตรอำเภอแม่สรวย ธนาคารเพื่อการเกษตรและสหกรณ์การเกษตรสาขาเจดีย์หลวง ศูนย์เมล็ดพันธุ์ข้าวเชียงราย ดำเนินงานรณรงค์ไถกลบตอซังตามโครงการส่งเสริมการไถกลบและผลิตปุ๋ยอินทรีย์เพื่อลดการปล่อยก๊าซเรือนกระจก ปีงบประมาณ ๒๕๖๙





องค์การบริหารส่วนตำบลท่าก๊อ ร่วมกับปศุสัตว์อำเภอแม่สรวย ดำเนินโครงการส่งเสริมและพัฒนากลุ่มเลี้ยงสัตว์ ประจำปีงบประมาณ ๒๕๖๙





องค์การบริหารส่วนตำบลท่าก๊อ ดำเนินการจัดโครงการอนุรักษ์พันธุกรรมพืชอันเนื่องมาจากพระราชดำริ ประจำปีงบประมาณ พ. ศ. ๒๕๖๙ ณ โรงเรียนบ้านแม่ผักแหละ ต. ท่าก๊อ อ. แม่สรวย จ. เชียงราย





องค์การบริหารส่วนตำบลท่าก๊อ ดำเนินโครงการฝึกอบรมส่งเสริมอาชีพกลุ่มสตรีและผู้สูงอายุประจำปีงบประมาณพ.ศ. ๒๕๖๙ ณ ศูนย์พัฒนาคุณภาพชีวิตและส่งเสริมอาชีพผู้สูงอายุตำบลท่าก๊อ





องค์การบริหารส่วนตำบลท่าก๊อ ดำเนินการโครงการจิตอาสาพระราชทาน เนื่องในโอกาสมหามงคลเฉลิมพระชนมพรรษา ๗๔ พรรษา พระบาทสมเด็จพระปรเมนทรรามาธิบดีศรีสินทรมหาวชิราลงกรณ พระวชิรเกล้าเจ้าอยู่หัว วันที่ ๒๘ กรกฎาคม ๒๕๖๙ และมีประชาชนจิตอาสาเข้าร่วมกิจกรรมโยนข้าว ณ ศูนย์ถ่ายทอดเทคโนโลยีการเกษตรประจำตำบลท่าก๊อ อำเภอแม่สรวย จังหวัดเชียงราย





องค์การบริหารส่วนตำบลท่าก๊อ ร่วมกับมหาวิทยาลัยแม่โจ้ เชียงใหม่ และสภาเกษตรเชียงราย ดำเนินการจัดอบรม เรื่องการปรับเปลี่ยนวัสดุเหลือใช้ทางการเกษตรเพื่อลดจุลความร้อน (Hotspot) และฝุ่นขนาดเล็กจิ๋ว (PM ๒.๕) และมอบกล้ากาแฟโรบาสต้าให้กับเกษตรการที่เข้าร่วมการอบรมเพื่อนำไปเพาะปลูกต่อ





๒.๕ ประเด็นการพัฒนาท้องถิ่น ที่ ๕ การพัฒนาด้านสิ่งแวดล้อมและการท่องเที่ยว

องค์การบริหารส่วนตำบลท่าก๊อ มีแนวทางในการเพิ่มประสิทธิภาพบริหารจัดทรัพยากรธรรมชาติและสิ่งแวดล้อมโดยการมีส่วนร่วมของทุกภาคส่วน สู่สังคมที่เป็นมิตรต่อสิ่งแวดล้อมและกาปรับตัวรับมือต่อการเปลี่ยนแปลงสภาพภูมิอากาศและภัยธรรมชาติในพื้นที่ตำบลท่าก๊อ

คณะผู้บริหาร ร่วมเปิดโครงการส่งเสริมการมีส่วนร่วมการแก้ไขปัญหาไฟป่าและหมอกควัน ดำเนินโครงการโดย ฝ่ายป้องกัน อบจ.เชียงราย ณ บ้านปางน้ำฮ้าย หมู่ที่ ๙





ศูนย์อำนวยการเฉพาะกิจป้องกันไฟป่าและหมอกควันตำบลท่าก๊อ ร่วมกับ ผู้ใหญ่บ้าน ส.อบต กรรมการหมู่บ้าน และประชาชนจิตอาสาตำบลท่าก๊อ เข้าร่วมทำแนวกันไฟ หมู่ที่ ๑ - หมู่ที่ ๒๘













องค์การบริหารส่วนตำบลท่าก๊อ เข้าร่วมประชุมซักซ้อมการปฏิบัติงานศูนย์อำนวยการเฉพาะกิจการป้องกันปัญหาไฟป่าและหมอกควันตำบลท่าก๊อ ณ.ห้องประชุมก๊อแก้ว องค์การบริหารส่วนตำบลท่าก๊อ




องค์การบริหารส่วนตำบลท่าก๊อ ดำเนินโครงการถังขยะเปียกลดโลกร้อน ณ ห้องประชุมก๊อแก้ว องค์การบริหารส่วนตำบลท่าก๊อ




องค์การบริหารส่วนตำบลท่าก๊อ ดำเนินโครงการการส่งเสริมการท่องเที่ยวเชิงเกษตรและทรัพยากรธรรมชาติในชุมชน โดยวิทยากรจากสำนักงานท่องเที่ยวและกีฬาจังหวัดเชียงราย ในวันที่ ๓๐ เมษายน ๒๕๖๙ ณ ห้องประชุมก๊อแก้ว องค์การบริหารส่วนตำบลท่าก๊อ





องค์การบริหารส่วนตำบลท่าก๊อ ร่วมกับมูลนิธิรักษ์ไทย สมาคม IMPECT ร่วมปรึกษาหารือวางแผนแนวทางการจัดทำแผนที่ GIS ให้ครอบคลุมพื้นที่ตำบลท่าก๊อ เพื่อใช้เป็นฐานข้อมูลในการพัฒนาการจัดการทรัพยากรและลดข้อขัดแย้งในที่ดิน โดยเน้นการมีส่วนร่วมของคนในชุมชนในการให้ข้อมูลและตรวจสอบความถูกต้อง





องค์การบริหารส่วนตำบลท่าก๊อ ได้การสนับสนุนน้ำมันเชื้อเพลิง ให้กับองค์การบริหารส่วนจังหวัดเชียงราย เพื่อใช้ในการปฏิบัติงานขุดลอกอ่างเก็บน้ำห้วยป่าเหียง ครอบคลุมพื้นที่ ๒ หมู่บ้าน ได้แก่ บ้านชัยมงคล หมู่ ๒๑ และบ้านป่าลัน โดยมีเป้าหมายเพื่อเพิ่มประสิทธิภาพการกักเก็บน้ำ และแก้ไขปัญหาการขาดแคลนน้ำสำหรับระบบประปาชุมชน ซึ่งมีความจำเป็นต่อการอุปโภคบริโภคของประชาชนในพื้นที่





องค์การบริหารส่วนตำบลท่าก๊อ ศึกษาดูงานเตาเผาขยะ ณ หมู่บ้านต้นแบบในการบริหารจัดการขยะตำบลแม่ไร่ หมู่ที่ ๗ บ้านสันกอง ตำบลแม่ไร่ และศูนย์การเรียนรู้การคัดแยกขยะในครัวเรือนบ้านสันนายาว หมู่ที่ ๖ บ้านสันนายาว ตำบลศรีค้ำ อำเภอแม่จัน จังหวัดเชียงราย





องค์การบริหารส่วนตำบลท่าก๊อ ร่วมกิจกรรมโครงการปลูกป่าเฉลิมพระเกียรติ เนื่องในโอกาสวันเฉลิมพระชนมพรรษาพระบาทสมเด็จพระเจ้าอยู่หัว ๒๘ กรกฎาคม ๒๕๖๙ ณ บริเวณแปลงปลูกป่าเฉลิมพระเกียรติ บ้านดอยงาม ศูนย์พัฒนาโครงการหลวงห้วยน้ำขุ่น หมู่ที่ ๑๕ ตำบลท่าก๊อ อำเภอแม่สรวย จังหวัดเชียงราย





องค์การบริหารส่วนตำบลท่าก๊อ ร่วมกับชมรมธรรมศาสตร์จังหวัดเชียงราย ชมรมกำนันผู้ใหญ่บ้านตำบลท่าก๊อ และประชาชนในพื้นที่ดำเนินการจัดก่อสร้างฝายชะลอน้ำ ณ บ้านป่าเกี๊ยะ หมู่ที่ ๑๘ ต. ท่าก๊อ





องค์การบริหารส่วนตำบลท่าก๊อ ดำเนินโครงการบริหารจัดการขยะมีพิษ” ประจำปีงบประมาณ พ.ศ. ๒๕๖๙ ณ หอประชุมหมู่บ้านชัยมงคล หมู่ที่ ๒๑ ตำบลท่าก๊อ อำเภอแม่สรวย จังหวัดเชียงราย





๒.๖ ประเด็นการพัฒนาท้องถิ่น ที่ ๖ การพัฒนาด้านการเมืองและการบริหาร

องค์การบริหารส่วนตำบลท่าก๊อ มีระบบการทำงานที่มุ่งผลสัมฤทธิ์ โดยมุ้งเน้นให้เกิดการทำงานอย่างมีประสิทธิภาพ ประสิทธิผล แล้วก่อให้เกิดประโยชน์ต่อความต้องการของประชาชนสูงที่สุด และเป็นการเน้นให้ประชาชนเข้ามามีส่วนร่วมในการบริหารจัดการบ้านเมือง

องค์การบริหารส่วนตำบลท่าก๊อ ร่วมงานพิธีถวายราชสักการะสมเด็จพระนเรศวรมหาราช (วันยุทธหัตถี) ณ ศาลสมเด็จพระนเรศวรมหาราช ตำบลแม่พริก อำเภอแม่สรวย จังหวัดเชียงราย





องค์การบริหารส่วนตำบลท่าก๊อเข้าร่วมพิธี บำเพ็ญกุศล สตมวาร (ในวาระครบ ๑๐๐ วัน)เพื่ออุทิศถวายเป็นพระราชกุศล ฯ ณ วัดบ้านโป่ง ตำบลป่าแดด อำเภอแม่สรวย จังหวัดเชียงราย





องค์การบริหารส่วนตำบลท่าก๊อ พิธีน้อมรำลึกพระบิดาแห่งการปกครองท้องถิ่นไทย ประจำปี ๒๕๖๙ อีกทั้งร่วมรับรางวัล อปท. ที่มีผลการประเมินประสิทธิภาพ (LPA) ดีเด่น ประจำปี ๒๕๖๙ (รวม ๕ ด้าน) อันดับที่ ๙ ณ หอประชุมพญามังราย โรงเรียนเทศบาล ๖ นครเชียงราย





จัดประชุมสมาชิกสภาองค์การบริหารส่วนตำบลท่าก๊อ ณ ห้องประชุมก๊อทอง องค์การบริหารส่วนตำบลท่าก๊อ







องค์การบริหารส่วนตำบลท่าก๊อ ประชุมประชาคมท้องถิ่นระดับตำบล เพื่อนำข้อมูลไปจัดทำแผนพัฒนาท้องถิ่นของ องค์การบริหารส่วนตำบลท่าก๊อ ในวันที่ ๒๔ เมษายน ๒๕๖๙ ณ ห้องประชุมก๊อแก้ว องค์การบริหารส่วนตำบลท่าก๊อ





องค์การบริหารส่วนตำบลท่าก๊อเข้าร่วมงานรัฐพิธี วันคล้ายวันสวรรคตสมเด็จพระนเรศวรมหาราช“ ประจำปี ๒๕๖๙ ของจังหวัดเชียงราย ในวันเสาร์ที่ ๒๕ เมษายน ๒๕๖๙ ณ ศาลสมเด็จพระนเรศวรมหาราช อำเภอแม่สรวย จังหวัดเชียงราย




องค์การบริหารส่วนตำบลท่าก๊อเข้าร่วมงานรัฐพิธี กิจกรรมเฉลิมพระเกียรติเนื่องใน โอกาสพระราชพิธีมหามงคลเฉลิมพระชนพรรษา ๔ รอบ สมเด็จพระนางเจ้าบรมราชนี ณ อำเภอแม่สรวย จังหวัดเชียงราย




องค์การบริหารส่วนตำบลท่าก๊อ นำโดยคณะผู้บริหาร พนักงานองค์การบริหารส่วนตำบลท่าก๊อ ร่วมพิธีบำเพ็ญกุศลสัตตมวาร ๗ วัน เพื่ออุทิศถวายเป็นพระกุศลแด่สมเด็จพระเจ้าลูกเธอ เจ้าฟ้าพัชรกิติยาภา นเรนทิราเทพยวดี กรมหลวงราชสาริณีสิริพัชร มหาวัชรราชธิดา ณ วัดพระธาตุชัยมงคล ต.ท่าก๊อ อ.แม่สรวย จ.เชียงราย




บันทึกข้อความ Online เลขที่ : ชร 72501/1480
วันที่ทำรายการ 3/11/2569 เวลา 10:54:31 น.

องค์การบริหารส่วนตำบลท่าก๊อ ดำเนินโครงการพัฒนาประสิทธิภาพการบริหารงานและการทัศนศึกษาดูงานของผู้บริหาร พนักงาน ลูกจ้าง และพนักงานจ้าง ประจำปีงบประมาณ ๒๕๖๙ ในวันที่ ๑๐ - ๑๔ มิถุนายน พ.ศ.๒๕๖๙ ณ องค์การบริหารส่วนตำบลท่าก๊อ ,กรุงเทพมหานครฯ ,จังหวัดระยอง และจังหวัดจันทบุรี









องค์การบริหารส่วนตำบลท่าก๊อ ร่วมกิจกรรมเฉลิมพระเกียรติพระบาทสมเด็จพระเจ้าอยู่หัว เนื่องในโอกาสวันเฉลิมพระชนมพรรษา ณ หอประชุมอำเภอแม่สรวย





องค์การบริหารส่วนตำบลท่าก๊อ เข้าร่วมพิธีบำเพ็ญกุศลปัญญาสมวาร (๕๐ วัน) เพื่ออุทิศถวายเป็นพรสมเด็จพระเจ้าลูกเธอเจ้าฟ้าพัชรกิติยาภา นเรนทิราเทพยวดี กรมหลวงราชสาริณีสิริพัชรมหาวัชรราชธิดา ณ วัดแม่สรวยหลวง ต.แม่สรวย อ.แม่สรวย จ.เชียงราย



องค์การบริหารส่วนตำบลท่าก๊อ ร่วมพิธีบำเพ็ญกุศลปัญญาสมวาร ณ วัดเจดีย์หลวง ต.เจดีย์หลวง อ.แม่สรวย จ.เชียงราย





องค์การบริหารส่วนตำบลท่าก๊อ เข้าร่วมกิจกรรมเนื่องในวันคล้าย วันพระราชสมภพสมเด็จพระนางเจ้าสิริกิติ์ พระบรมราชินีนาถ พระบรมราชชนนีพันปีหลวง และวันแม่แห่งชาติ ๑๒ สิงหาคม ๒๕๖๙ ณ หอประชุมอำเภอแม่สรวย จังหวัดเชียงราย





องค์การบริหารส่วนตำบลท่าก๊อ ต้อนรับคณะกองทุนประกันสุขภาพ องค์การบริหารส่วนตำบลแม่ลอย ต.แม่ลอย อ.เทิง จ.เชียงราย มาศึกษาดูงานเกี่ยวกับ การบริหารกองทุน สปชส. แลกเปลี่ยนความรู้การจัดการระบบดูแลผู้สูงอายุ/ผู้สูงอายุที่มีภาวะพึ่งพิง





องค์การบริหารส่วนตำบลท่าก๊อ ได้รับ“รางวัลองค์กรปกครองส่วนท้องถิ่นที่มีการบริหารจัดการที่ดี ประจำปี ๒๕๖๙”ประเภททั่วไป องค์การบริหารส่วนตำบล ได้รับรางวัลชมเชย พร้อมเงินรางวัล จำนวน ๘๐๐,๐๐๐ บาท





องค์การบริหารส่วนตำบลท่าก๊อ นำโดย ร.ต.อ.บุญชู นันท์บัญชา รองนายก อบต.ท่าก๊อ พร้อมด้วยพนักงาน ร่วมพิธีบำเพ็ญกุศลสวดสัตตมวาร (๑๐๐ วัน) เพื่ออุทิศถวายเป็นพระกุศลแด่ สมเด็จพระเจ้าอยู่หัวเจ้าฟ้าพัชรกิติยาภา นเรนทิราเทพยวดี กรมหลวงราชสาริณีสิริพัชร มหาวัชรราชธิดา ณ วัดแสงแก้วโพธิญาณ ตำบลเจดีย์หลวง อำเภอแม่สรวย จังหวัดเชียงราย





๒. การบริหารจัดการงบประมาณ ณ วันที่ ๓๐ กันยายน พ.ศ. ๒๕๖๙

ในปีงบประมาณ พ.ศ. ๒๕๖๙ การบริหารการเงินและการคลังขององค์การบริหารส่วนตำบลท่าก๊อ ดังนี้

๒.๑ รายรับประจำปีงบประมาณปี พ.ศ. ๒๕๖๙

รายการ	ประมาณการ	รับจริง
หมวดภาษีอากร	๒,๙๖๕,๕๐๐	๓,๑๔๖,๔๕๘.๒๙
หมวดค่าธรรมเนียม ค่าปรับและใบอนุญาต	๓๘๓,๕๐๐	๒๔๑,๙๗๐.๓๕
หมวดรายได้จากทรัพย์สิน	๘๘๐,๐๐๐	๗๗๕,๘๐๓.๒๒
หมวดรายได้เบ็ดเตล็ด	๒๖,๐๐๐	๗๓,๘๑๘.๕๒
หมวดภาษีจัดสรร	๔๗,๑๑๕,๐๐๐	๔๙,๒๒๐,๓๙๔.๕๙
หมวดเงินอุดหนุนทั่วไป	๖๙,๖๓๐,๐๐๐	๗๓,๘๑๒,๓๒๕.๑๑
รวม	**๑๒๑,๐๐๐,๐๐๐**	**๑๒๗,๒๗๐,๗๗๐.๐๘**

๒.๒ รายจ่ายประจำปีงบประมาณ พ.ศ. ๒๕๖๙

รายการ	ประมาณการ	รายจ่ายจริง
๑. งบกลาง	๓๖,๖๕๗,๙๘๐	๓๕,๔๙๔,๑๗๓
๒.งบบุคลากร	๔๐,๑๒๑,๗๖๐	๓๑,๐๓๔,๓๑๓.๐๕
๓.งบดำเนินงาน	๒๐,๔๓๗,๘๖๐	๑๘,๖๒๖,๒๒๐.๐๘
๔.งบลงทุน	๑๓,๑๖๗,๒๐๐	๙,๓๗๑,๓๕๔.๖๙
๕.งบเงินอุดหนุน	๑๐,๖๑๕,๒๐๐	๙,๖๓๑,๙๐๕
๖.รายจ่ายอื่น	๐	๐
รวมรายจ่าย	**๑๒๑,๐๐๐,๐๐๐**	**๑๐๔,๑๕๗,๙๖๕.๘๒**

๒.๓ รายจ่ายตามแผนงาน ประจำปีงบประมาณ พ.ศ. ๒๕๖๙

ด้าน	รายจ่ายจำแนกตามด้าน/แผนงาน	ประมาณการ	รายจ่ายจริง
ด้านบริหารทั่วไป	แผนงานงานบริหารทั่วไป	๒๔,๔๖๔,๙๒๐	๒๓,๗๕๘,๔๕๘.๔๗
	แผนงานการรักษาความสงบภายใน	๓,๑๐๔,๔๔๐	๒,๓๕๓,๐๗๘.๘๘
ด้านบริการชุมชนและสังคม	แผนงานการศึกษา	๓๓,๗๖๓,๘๔๐	๒๗,๔๖๘,๒๖๐.๘๑
	แผนงานสาธารณสุข	๑,๓๗๕,๑๘๐	๘๓๓,๑๖๒
	แผนงานเคหะชุมชน	๑๗,๐๐๐	๑๗,๐๐๐
	แผนงานสร้างความเข้มแข็งให้ชุมชน	๑,๔๒๐,๑๐๐	๑,๐๘๕,๔๔๔
	แผนงานสังคมสงเคราะห์	๒๐,๐๐๐	๘,๒๑๕
	แผนงานการศาสนาและวัฒนธรรมและนันทนาการ	๑,๖๗๕,๖๘๐	๑,๐๖๓,๐๔๔
ด้านการเศรษฐกิจ	แผนงานอุตสาหกรรมและการโยธา	๑๗,๔๘๒,๑๒๐	๑๑,๓๐๖,๔๖๖.๓๕
	แผนงานการเกษตร	๑,๐๑๘,๗๔๐	๗๗๐,๖๖๓.๓๑
ด้านการดำเนินงานอื่น	แผนงานงบกลาง	๓๖,๖๕๗,๙๘๐	๓๕,๔๙๔,๑๗๓
รวมงบประมาณรายจ่ายทั้งสิ้น		**๑๒๑,๐๐๐,๐๐๐**	**๑๐๔,๑๕๗,๙๖๕.๘๒**

๓.การประเมินประสิทธิภาพขององค์กรปกครองส่วนท้องถิ่น (Local performance Assessment:LPA) ประจำปี พ.ศ. ๒๕๖๙

เป็นการประเมินประสิทธิภาพขององค์กรปกครองส่วนท้องถิ่นซึ่งเป็นการประเมินผลการปฏิบัติราชการขององค์กรปกครองส่วนท้องถิ่น โดยแบ่งการประเมินออกเป็น ๕ ด้าน แต่ละด้านมีความสอดคล้องเชื่อมโยงกับยุทธศาสตร์การพัฒนาของตำบลท่าก๊อรวมไปถึงระเบียบกฎหมายต่างๆและมาตรฐานการปฏิบัติงานขององค์กรปกครองส่วนท้องถิ่นเพื่อพัฒนาและยกระดับมาตรฐานการปฏิบัติงานและการบริการสาธารณะรวมไปถึงความโปร่งใสในการบริหารงาน ฯลฯ การประเมินทั้ง ๕ ด้าน คะแนนเต็ม ๓๑๕ คะแนน ได้คะแนน ๓๐๗ คะแนน คิดเป็นร้อยละ ๙๗.๔๖ รายละเอียดมีดังนี้

ด้านที่	คะแนนเต็ม	คะแนนที่ได้	ร้อยละ
ด้านที่ ๑ ด้านการบริหารจัดการ	๓๕	๓๕	๑๐๐
ด้านที่ ๒ การบริหารงานบุคคลและกิจการสภา	๔๕	๔๕	๑๐๐
ด้านที่ ๓ ด้านการบริหารการเงินและการคลัง	๔๕	๔๒	๙๓.๓๓
ด้านที่ ๔ ด้านการจัดบริการสาธารณะ	๑๖๐	๑๕๖	๙๗.๕๐
ด้านที่ ๕ ธรรมาภิบาล	๓๐	๒๙	๙๖.๖๗
รวมคะแนน ๕ ด้าน	**๓๑๕**	**๓๐๗**	**๙๗.๔๖**

๔. ผลการดำเนินงานของกองทุนหลักประกันสุขภาพระดับท้องถิ่นตำบลท่าก๊อ (สปสช.)

โครงการ/ผลที่เกิดขึ้น	งบประมาณที่อนุมัติ	เบิกจ่าย	หมายเหตุ
กองทุนหลักประกันสุขภาพระดับท้องถิ่นตำบลท่าก๊อประจำปี พ.ศ. ๒๕๖๙	**๑,๕๙๕,๖๑๖.๕๕**	**๑,๒๙๗,๙๖๘**	**เงินคงเหลือยกไป** ประจำปีงบประมาณ พ.ศ. ๒๕๗๐ จำนวน ๒๙๗,๖๔๘.๕๕ บาท
ประเภทที่ ๑ เพื่อสนับสนุนและส่งเสริมการจัดบริการสาธารณสุขของหน่วยบริการหรือสถานบริการหรือหน่วยงานสาธารณสุข ตั้งงบประมาณไว้ ๓๕๐,๐๐๐ บาท เบิกจ่าย จำนวน ๒๖๕,๒๘๐ บาท คืนเงิน ๖๗,๓๐๐ บาท คงเหลือ ๘๔,๗๒๐ บาท			
ประเภทที่ ๒ เพื่อสนับสนุนและส่งเสริมการจัดกระบวนการหรือกิจกรรมสร้างเสริมสุขภาพและการป้องกันโรคขององค์กรหรือกลุ่มประชาชนหรือหน่วยงานอื่น งบประมาณตั้งไว้ ๓๒๐,๐๐๐ บาท เบิกจ่ายจำนวน ๓๑๙,๒๐๖ บาท คืนเงิน ๑๒๕ บาท คงเหลือ ๗๙๔ บาท			
ประเภทที่ ๓ เพื่อส่งเสริมและสนับสนุนการจัดบริการสาธารณสุขของศูนย์พัฒนาเด็กเล็กหรือศูนย์ดำเนินกิจกรรมเกี่ยวกับการพัฒนาและดูแลเด็กเล็กในชุมชน ศูนย์พัฒนาคุณภาพชีวิตผู้สูงอายุในชุมชนหรือหน่วยงานที่รับผิดชอบศูนย์พัฒนาเด็กเล็กหรือศูนย์ที่ดำเนินกิจกรรมเกี่ยวกับการพัฒนาและดูแลเด็กเล็กในชุมชนหรือการพัฒนาและฟื้นฟูคุณภาพชีวิตผู้สูงอายุหรือคนพิการในชุมชน งบประมาณตั้งไว้ ๔๐๐,๐๐๐ บาท เบิกจ่ายจำนวน ๓๘๓,๗๒๗ บาท คืนเงิน ๕,๔๗๓ บาท คงเหลือ ๑๖,๒๗๓ บาท			
ประเภทที่ ๔ เพื่อสนับสนุนค่าใช้จ่ายในการบริหารหรือพัฒนากองทุนฯ งบประมาณตั้งไว้ ๑๘๗,๐๐๐ บาท เบิกจ่ายจำนวน ๑๐๑,๖๐๕ บาท คืนเงิน ๘๕,๓๙๕ บาท คงเหลือ ๘๕,๓๙๕ บาท			
ประเภทที่ ๕ เพื่อสนับสนุนและส่งเสริมกิจกรรมกรณีเกิดโรคระบาดหรือภัยพิบัติในพื้นที่ในการป้องกันและแก้ไขปัญหาสาธารณสุขได้ตามความจำเป็น งบประมาณตั้งไว้ ๒๐๐,๐๐๐ บาท เบิกจ่าย ๑๑๗,๑๕๐ บาท คืนเงิน ๘๒,๘๕๐ คงเหลือ ๘๒,๘๕๐ บาท			
ประเภทที่ ๖ เพื่อสนับสนุนเป็นค่าตอบแทน CM/CG งบประมาณตั้งไว้ - บาท เบิกจ่าย - บาท			
ประเภทที่ ๗ เพื่อสนับสนุนและส่งเสริมการจัดบริการผ้าอ้อมผู้ใหญ่ แผ่นรองซับการขับถ่าย และผ้าอ้อมทางเลือกตามนโยบาย สปสช. งบประมาณตั้งไว้ ๑๐๘,๖๑๖.๕๕ บาท เบิกจ่ายจำนวน ๑๐๐,๐๐๐ บาท คงเหลือ ๘,๖๑๖.๕๕ บาท			
ประเภทที่ ๘ เพื่อสนับสนุนและส่งเสริมการจัดพาหนะรับส่งผู้ทุพลภาพเพื่อเข้ารับบริหารสาธารณสุขปีงบประมาณ พ.ศ. ๒๕๖๘ งบประมาณตั้งไว้ ๓๐,๐๐๐ บาท เบิกจ่ายจำนวน ๑๑,๐๐๐ บาท คืนเงิน ๑๙,๐๐๐ บาท คงเหลือ ๑๙,๐๐๐ บาท			

ลงชื่อ.....
(นายอินเป๊ก อบอุ่น)
นายกองค์การบริหารส่วนตำบลท่าก๊อ